Location:ЈП Службен весник на РСМ
Contact:contact@slvesnik.com.mk
Date:09.10.2025 14:58:50
Reason:Документ со електронски печат
CN=JP Sluzhben vesnik na RSM, O=JP Sluzhben vesnik na Republika Severna Makedonija C.O. Skopje, OID.2.5.4.97=NTRMK-4054857, OU=VAT - 4030987108771, C=MK

СЛУЖБЕН ВЕСНИК
на Република Северна Македонија

Број 208 **9 октомври 2025, четврток** **година LXXXI**

www.slvesnik.com.mk **contact@slvesnik.com.mk**

СОДРЖИНА

		Стр.
4109.	**Одлука** за запишување на правото на сопственост на недвижна ствар во корист на Република Северна Македонија во Катастарот на недвижности...	**2**
4110.	**Одлука** за одобрување на Годишниот финансиски извештај со завршната сметка, Ревизорскиот извештај и Годишниот извештај за работа за 2024 година на Акционерското друштво во државна сопственост за управување со воздушниот сообраќај и давање услуги во воздухопловна навигација М-НАВ АД Скопје….	**2**
4111.	**Одлука** за распределба на добивката по Годишната сметка за 2024 година на Акционерското друштво во државна сопственост за управување со воздушниот сообраќај и давање услуги во воздухопловна навигација М-НАВ АД Скопје…………………	**3**
4112.	**Одлука** за запишување на правото на сопственост на недвижна ствар во корист на Република Северна Македонија во Катастарот на недвижности……………………………	**3**
4113.	**Одлука** за запишување на правото на сопственост на недвижни ствари во корист на Република Северна Македонија во Катастарот на недвижности…………………………….	**3**
4114.	**Одлука** за изменување и дополнување на Одлуката за определување на бројот на кандидати кои се запишуваат на стручна студиска програма на втор циклус на специјалистички стручни студии „Специјализација за командни и штабни должности“ на Воената академија „Генерал Михаило Апостолски“- Скопје, во студиската учебна 2025/2026 година……………..	**4**
4115.	**Правилник** за изменување на Правилникот за составот, квалитетот и кројот на униформата и ознаките на униформата на полицијата………..	**4**
4116.	**Упатство** за практикување на медицина заснована на докази за дијагноза, третман и следење на пациенти со болеста на фабри …………….	**5**
4117.	**Упатство** за практикување на медицина заснована на докази за дијагноза, третман и следење на пациенти со атипичен хемолитичен уремичен синдром (аХУС)………………..	**12**
4118.	**Упатство** за практикување на медицина заснована на докази за дијагноза, третман и следење на пациенти со ахондроплазија………………..	**24**
4119.	**Упатство** за практикување на медицина заснована на докази за дијагноза, третман и следење на пациенти со заболувања на метаболизмот на бакар (болест на Wilson)………...	**32**

		Стр.
4120.	**Правилник** за начинот на акредитација на установите за формално образование на возрасните, како и формата и содржината на барањето за акредитација и потребната документација……..	**62**
4121.	**Правилник** за формата и содржината на Регистарот за акредитирани понудувачи на услуги за валидација на неформално образование и искуствено (информално) учење……..	**66**
4122.	**Правилник** за формата и содржината на документацијата за учесниците кои се стекнале со сертификат за стручна квалификација преку процесот на валидација…………….	**67**
4123.	**Правилник** за формата и содржината на евиденцијата на учесници кои преку процесот на валидација се стекнале со стручна квалификација……………	**75**
4124.	**Правилник** за начинот на водењето на евиденцијата, како и формата и содржината на документацијата и евиденцијата за учесниците во посебните програми за неформално образование на возрасните…………	**85**
	Огласен дел......................................	**1-92**

ВЛАДА НА РЕПУБЛИКА СЕВЕРНА МАКЕДОНИЈА

4109.

Врз основа на член 65 став (2) од Законот за користење и располагање со стварите во државна сопственост и со стварите во општинска сопственост („Службен весник на Република Македонија” бр.78/15, 106/15, 153/15, 190/16 и 21/18 и „Службен весник на Република Северна Македонија” бр.101/19, 275/19, 122/21 и 193/25), Владата на Република Северна Македонија, на седницата, одржана на 7 октомври 2025 година, донесе

О Д Л У К А
ЗА ЗАПИШУВАЊЕ НА ПРАВОТО НА СОПСТВЕНОСТ НА НЕДВИЖНА СТВАР ВО КОРИСТ НА РЕПУБЛИКА СЕВЕРНА МАКЕДОНИЈА ВО КАТАСТАРОТ НА НЕДВИЖНОСТИ

Член 1

Со оваа одлука се запишува правото на сопственост на недвижна ствар – објект кој се наоѓа на ул.„Казанџиска” бр.8 во Скопје, на КП бр.9451, КО Центар 1 и тоа:

- зграда бр.1, намена на зградата и друг објект Б1-1, влез 1, кат ПО, намена на посебниот дел од зградата П, со внатрешна површина од 68 м^2,
- зграда бр.1, намена на зградата и друг објект Б1-1, влез 1, кат ПР, намена на посебниот дел од зградата ДП, со внатрешна површина од 74 м^2,
- зграда бр.1, намена на зградата и друг објект Б1-1, влез 1, кат К1, намена на посебниот дел од зградата ДП, со внатрешна површина од 43 м^2 и
- зграда бр.1, намена на зградата и друг објект Б1-1, влез 1, кат МА, намена на посебниот дел од зградата ДП, со внатрешна површина од 69 м^2, во корист на Република Северна Македонија во Катастарот на недвижности.

Член 2

Оваа одлука влегува во сила наредниот ден од денот на објавувањето во „Службен весник на Република Северна Македонија“.

Бр. 50-6277/6
7 октомври 2025 година
Скопје

Претседател на комисија и заменик на претседателот на Владата на Република Северна Македонија,
Љупчо Димовски, с.р.

4110.

Врз основа на член 72 став (2) од Законот за воздухопловство („Службен весник на Република Северна Македонија“ бр.14/24, 224/24, 3/25 и 144/25), Владата на Република Северна Македонија, во својство на Собрание на Акционерското друштво во државна сопственост за управување со воздушниот сообраќај и давање услуги во воздухопловна навигација М-НАВ АД Скопје, на седницата, одржана на 7 октомври 2025 година, донесе

О Д Л У К А
ЗА ОДОБРУВАЊЕ НА ГОДИШНИОТ ФИНАНСИСКИ ИЗВЕШТАЈ СО ЗАВРШНАТА СМЕТКА, РЕВИЗОРСКИОТ ИЗВЕШТАЈ И ГОДИШНИОТ ИЗВЕШТАЈ ЗА РАБОТА ЗА 2024 ГОДИНА НА АКЦИОНЕРСКОТО ДРУШТВО ВО ДРЖАВНА СОПСТВЕНОСТ ЗА УПРАВУВАЊЕ СО ВОЗДУШНИОТ СООБРАЌАЈ И ДАВАЊЕ УСЛУГИ ВО ВОЗДУХОПЛОВНА НАВИГАЦИЈА М-НАВ АД СКОПЈЕ

1. Со оваа одлука се одобрува Годишниот финансиски извештај со завршната сметка за 2024 година бр.0501-293/1 од 11.3.2025 година, Ревизорскиот извештај бр.0302-586/1 од 28.5.2025 година и Годишниот извештај за работа за 2024 година бр.0202-556/1 од 21.5.2025 година на Акционерското друштво во државна сопственост за управување со воздушниот сообраќај и давање услуги во воздухопловна навигација М-НАВ АД Скопје, усвоени од Управниот одбор на ова акционерско друштво со Одлука бр.0201-298/6 на 14.3.2025 година, Одлука бр.0201-603/5 на 2.6.2025 година и Одлука бр.0201-555/2 на 21.5.2025 година.

2. Оваа одлука влегува во сила наредниот ден од денот на објавувањето во „Службен весник на Република Северна Македонија“.

Бр. 50-7045/19
7 октомври 2025 година
Скопје

Претседател на комисија и заменик на претседателот на Владата на Република Северна Македонија,
Љупчо Димовски, с.р.

4111.

Врз основа на член 383 став (1) точка 2) и член 483 став (1) од Законот за трговските друштва („Службен весник на Република Македонија“ бр.28/04, 84/05, 25/07, 87/08, 42/10, 48/10, 24/11, 166/12, 70/13, 119/13, 120/13, 187/13, 38/14, 41/14, 138/14, 88/15, 192/15, 6/16, 30/16, 61/16, 64/18, 120/18 и „Службен весник на Република Северна Македонија“ бр.290/20, 215/21, 99/22 и 272/24), Владата на Република Северна Македонија, во својство на Собрание на Акционерското друштво во државна сопственост за управување со воздушниот сообраќај и давање услуги во воздухопловна навигација М-НАВ АД Скопје, на седницата, одржана на 7 октомври 2025 година, донесе

О Д Л У К А
ЗА РАСПРЕДЕЛБА НА ДОБИВКАТА ПО ГОДИШНАТА СМЕТКА ЗА 2024 ГОДИНА НА АКЦИОНЕРСКОТО ДРУШТВО ВО ДРЖАВНА СОПСТВЕНОСТ ЗА УПРАВУВАЊЕ СО ВОЗДУШНИОТ СООБРАЌАЈ И ДАВАЊЕ УСЛУГИ ВО ВОЗДУХОПЛОВНА НАВИГАЦИЈА М-НАВ АД СКОПЈЕ

Член 1

Со оваа одлука се распределуваат средствата остварени како добивка од Годишната сметка за 2024 година во износ од 159.398.265,00 денари (нето добивка за 2024 година), утврдени во Годишниот финансиски извештај со завршна сметка за 2024 година бр.0501-293/1 од 11.3.2025 година и Ревизорскиот извештај бр.0302-586/1 од 28.5.2025 година на Акционерското друштво во државна сопственост за управување со воздушниот сообраќај и давање услуги во воздухопловна навигација М-НАВ АД Скопје, усвоени од Управниот одбор на ова акционерско друштво со Одлука бр.0201-298/6 на 14.3.2025 година и Одлука бр.0201-603/5 на 2.6.2025 година.

Член 2

Средствата од член 1 на оваа одлука се распределуваат на следниот начин:

-5% од нето добивката се распоредува во задолжителна општа резерва ....7.969.913,00 денари и

-како резерва за останати намени за усогласување на износот на акционерскиот капитал во сметководствената евиденција на Друштвото ....151.428.352,00 денари.

Член 3

Оваа одлука влегува во сила наредниот ден од денот на објавувањето во „Службен весник на Република Северна Македонија“.

Бр. 50-7045/20
7 октомври 2025 година
Скопје

Претседател на комисија и
заменик на претседателот
на Владата на Република
Северна Македонија,
Љупчо Димовски, с.р.

4112.

Врз основа на член 65 став (2) од Законот за користење и располагање со стварите во државна сопственост и со стварите во општинска сопственост („Службен весник на Република Македонија“ бр.78/15, 106/15, 153/15, 190/16, 21/18 и „Службен весник на Република Северна Македонија“ бр.101/19, 275/19, 122/21 и 193/25), Владата на Република Северна Македонија, на седницата, одржана на 7 октомври 2025 година, донесе

О Д Л У К А
ЗА ЗАПИШУВАЊЕ НА ПРАВОТО НА СОПСТВЕНОСТ НА НЕДВИЖНА СТВАР ВО КОРИСТ НА РЕПУБЛИКА СЕВЕРНА МАКЕДОНИЈА ВО КАТАСТАРОТ НА НЕДВИЖНОСТИ

Член 1

Со оваа одлука се запишува правото на сопственост на недвижна ствар – објект, кој се наоѓа на бул. „Трета Македонска бригада“ бр.20 во Скопје, на КП бр.487/1, КО Кисела Вода 2 и тоа:

- зграда 1, намена на зграда и друг објект В4-5, влез 1, кат ПО, бр.1, намена на посебен/заеднички дел од зградата П, со внатрешна површина од 43 м²,
- зграда 1, намена на зграда и друг објект В4-5, влез 1, кат ПР, бр.1, намена на посебен/заеднички дел од зградата ДП, со внатрешна површина од 12 м²,
- зграда 1, намена на зграда и друг објект В4-5, влез 1, кат ПР, бр.1, намена на посебен/заеднички дел од зградата ПП, со внатрешна површина од 27 м²,
- зграда 1, намена на зграда и друг објект В4-5, влез 1, кат К1, бр.1, намена на посебен/заеднички дел од зградата ДП, со внатрешна површина од 68 м²,
- зграда 1, намена на зграда и друг објект В4-5, влез 1, кат К2, бр.1, намена на посебен/заеднички дел од зградата ДП, со внатрешна површина од 57 м²,
- зграда 1, намена на зграда и друг објект В4-5, влез 1, кат К3, бр.1, намена на посебен/заеднички дел од зградата ДП, со внатрешна површина од 61 м²,
- зграда 1, намена на зграда и друг објект В4-5, влез 1, кат К4, бр.1, намена на посебен/заеднички дел од зградата ДП, со внатрешна површина од 56 м²,
- зграда 1, намена на зграда и друг објект В4-5, влез 1, кат К5, бр.1, намена на посебен/заеднички дел од зградата ДП, со внатрешна површина од 13 м²,
- зграда 1, намена на зграда и друг објект В4-5, влез 1, кат К6, бр.1, намена на посебен/заеднички дел од зградата ДПД, со внатрешна површина од 84 м²,
- зграда 1, намена на зграда и друг објект В4-5, влез 1, кат К6, бр.1, намена на посебен/заеднички дел од зградата ХС, со внатрешна површина од 27 м²,
- зграда 1, намена на зграда и друг објект В4-5, влез 1, кат К6, бр.1, намена на посебен/заеднички дел од зградата ПП, со внатрешна површина од 635 м², во корист на Република Северна Македонија во Катастарот на недвижности.

Член 2

Оваа одлука влегува во сила наредниот ден од денот на објавувањето во „Службен весник на Република Северна Македонија“.

Бр. 50-7512/6
7 октомври 2025 година
Скопје

Претседател на комисија и
заменик на претседателот
на Владата на Република
Северна Македонија,
Љупчо Димовски, с.р.

4113.

Врз основа на член 65 став (2) од Законот за користење и располагање со стварите во државна сопственост и со стварите во општинска сопственост („Службен весник на Република Македонија" бр.78/15, 106/15, 153/15, 190/16, 21/18 и „Службен весник на Република Северна Македонија” бр.101/19, 275/19, 122/21 и 193/25), Владата на Република Северна Македонија, на седницата, одржана на 7 октомври 2025 година, донесе

О Д Л У К А
ЗА ЗАПИШУВАЊЕ НА ПРАВОТО НА СОПСТВЕНОСТ НА НЕДВИЖНИ СТВАРИ ВО КОРИСТ НА РЕПУБЛИКА СЕВЕРНА МАКЕДОНИЈА ВО КАТАСТАРОТ НА НЕДВИЖНОСТИ

Член 1

Со оваа одлука се запишува правото на сопственост на недвижни ствари - објекти, кои се наоѓаат на место викано „Парк“, во Скопје, на КП бр.5108/1, КО Центар 1 и тоа:

- зграда бр. 1, намена на зграда и друг објект В4-10, влез 1, кат пр, бр.1, намена на посебен/заеднички дел од зграда ДП, со внатрешна површина од 48м^2,
- зграда бр. 1, намена на зграда и друг објект В4-10, влез 1, кат пр, бр.1, намена на посебен/заеднички дел од зграда ДП, со внатрешна површина од 128м^2,
- зграда бр. 2, намена на зграда и друг објект В4-10, влез 1, кат пр, бр.1, намена на посебен/заеднички дел од зграда ДП, со внатрешна површина од 199м^2,
- зграда бр. 3, намена на зграда и друг објект В4-10, влез 1, кат пр, бр. 1, намена на посебен/заеднички дел од зграда ДПД, со внатрешна површина од 12м^2,
- зграда бр. 4, намена на зграда и друг објект В4-10, влез 1, кат пр, бр.1, намена на посебен/заеднички дел од зграда ДПД, со внатрешна површина од 12м^2,
- зграда бр. 5, намена на зграда и друг објект Е29, кат пр, намена на посебен/заеднички дел од зграда ДПД, со отворена површина од 663м^2,
- зграда бр. 6, намена на зграда и друг објект ДЗ-8, кат пр, намена на посебен/заеднички дел од зграда Т, со отворена површина од 1105м^2 и
- зграда бр. 7, намена на зграда и друг објект ДЗ-8, кат пр, намена на посебен/заеднички дел од зграда Т, со отворена површина од 525м^2, во корист на Република Северна Македонија во Катастарот на недвижности.

Член 2

Оваа одлука влегува во сила наредниот ден од денот на објавувањето во „Службен весник на Република Северна Македонија“.

Бр. 50-7843/8
7 октомври 2025 година
Скопје

Претседател на комисија и заменик на претседателот на Владата на Република Северна Македонија,
Љупчо Димовски, с.р.

4114.

Врз основа на член 23 од Законот за Воената академија („Службен весник на Република Македонија“ бр.83/09), Владата на Република Северна Македонија, на седницата, одржана на 7 октомври 2025 година, донесе

О Д Л У К А
ЗА ИЗМЕНУВАЊЕ И ДОПОЛНУВАЊЕ НА ОДЛУКАТА ЗА ОПРЕДЕЛУВАЊЕ НА БРОЈОТ НА КАНДИДАТИ КОИ СЕ ЗАПИШУВААТ НА СТРУЧНА СТУДИСКА ПРОГРАМА НА ВТОР ЦИКЛУС НА СПЕЦИЈАЛИСТИЧКИ СТРУЧНИ СТУДИИ „СПЕЦИЈАЛИЗАЦИЈА ЗА КОМАНДНИ И ШТАБНИ ДОЛЖНОСТИ“ НА ВОЕНАТА АКАДЕМИЈА „ГЕНЕРАЛ МИХАИЛО АПОСТОЛСКИ“- СКОПЈЕ, ВО СТУДИСКАТА УЧЕБНА 2025/2026 ГОДИНА

Член 1

Во Одлуката за определување на бројот на кандидати кои се запишуваат на Стручна студиска програма на втор циклус на специјалистички стручни студии „Специјализација за командни и штабни должности“ на Воената академија „Генерал Михаило Апостолски“-Скопје, во студиската учебна 2025/2026 година („Службен весник на Република Северна Македонија“ бр.98/25), во членот 1 точката на крајот од реченицата се заменува со запирка и се додаваат зборовите „од кои:

- 27 (дваесет и седум) кандидати-офицери со завршен прв циклус на студии за потребите на Министерството за одбрана и Армијата на Република Северна Македонија;
- 1 (еден) кандидат-офицер со завршен прв циклус на студии за потребите на Војската на Црна Гора;
- 1 (еден) кандидат-офицер со завршен прв циклус на студии за потребите на вооружените сили на Босна и Херцеговина и
- 1 (еден) кандидат-офицер со завршен прв циклус на студии за потребите на Министерството за Косовските безбедносни сили.“

Член 2

Оваа одлука влегува во сила наредниот ден од денот на објавувањето во „Службен весник на Република Северна Македонија“.

Бр. 50-8373/6
7 октомври 2025 година
Скопје

Претседател на комисија и заменик на претседателот на Владата на Република Северна Македонија,
Љупчо Димовски, с.р.

МИНИСТЕРСТВО ЗА ВНАТРЕШНИ РАБОТИ

4115.

Врз основа на член 128 став 1 алинеја 4 од Законот за полиција („Службен весник на Република Македонија“ бр. 114/06, 6/09, 145/12, 41/14, 33/15, 31/16, 106/16, 120/16, 21/18 и 64/18 и „Службен весник на Република Северна Македонија“ бр. 294/21, 89/22 и 160/25), министерот за внатрешни работи донесе

П Р А В И Л Н И К
ЗА ИЗМЕНУВАЊЕ НА ПРАВИЛНИКОТ ЗА СОСТАВОТ, КВАЛИТЕТОТ И КРОЈОТ НА УНИФОРМАТА И ОЗНАКИТЕ НА УНИФОРМАТА НА ПОЛИЦИЈАТА

Член 1

Во Правилникот за составот, квалитетот и кројот на униформата и ознаките на униформата на Полицијата („Службен весник на Република Македонија“ бр. 171/16 и 237/18 и „Службен весник на Република Северна Македонија“ бр. 55/19, 111/19, 163/19, 250/19, 270/19, 75/20, 173/20, 219/20, 242/20, 11/21, 82/21, 140/21, 295/21, 65/23, 140/23, 274/23, 126/25 и 176/25), во член 11 по зборовите „бела боја“ запирката се брише, а зборовите „освен тесниот ремен со шнола кој се изработува само во црна боја“ се заменуваат со зборовите „и тесен ремен со шнола во црна и бела боја“.

Член 2

Овој правилник влегува во сила наредниот ден од денот на објавувањето во „Службен весник на Република Северна Македонија“.

Бр. 13.1.1-104661/1
6 октомври 2025 година
Скопје

Министер за внатрешни работи,
Панче Тошковски, с.р.

МИНИСТЕРСТВО ЗА ЗДРАВСТВО

4116.

Врз основа на член 27 став (1) од Законот за здравствената заштита („Службен весник на Република Македонија“ бр. 43/12, 145/12, 87/13, 164/13, 39/14, 43/14, 132/14, 188/14, 10/15, 61/15, 154/15, 192/15, 17/16, 37/16 и 20/19 и „Службен весник на Република Северна Македонија“ бр. 101/19, 153/19, 180/19, 275/19, 77/21, 122/21, 178/21, 150/22, 236/22, 199/23, 236/23, 263/23, 30/24, 74/24 и 170/24), министерот за здравство донесе

У П А Т С Т В О
ЗА ПРАКТИКУВАЊЕ НА МЕДИЦИНА ЗАСНОВАНА НА ДОКАЗИ ЗА ДИЈАГНОЗА, ТРЕТМАН И СЛЕДЕЊЕ НА ПАЦИЕНТИ СО БОЛЕСТА НА ФАБРИ

Член 1

Со ова упатство се пропишува начинот на дијагностицирање, третман и следење на пациентите со болеста на Фабри.

Член 2

Начинот на дијагностицирање, третман и следење на пациентите со болеста на Фабри е даден во прилог, кој е составен дел на ова упатство.

Член 3

Здравствените работници и здравствените соработници ја вршат здравствената дејност за дијагностицирање, третман и следење на пациентите со болеста на Фабри по правило согласно ова упатство.

По исклучок од став 1 на овој член, во поединечни случаи по оценка на докторот може да се отстапи од одредбите на ова упатство, со соодветно писмено образложение за причините и потребата за отстапување и со проценка за натамошниот тек на третманот, при што од страна на докторот тоа соодветно се документира во писмена форма во медицинското досие на пациентот.

Член 4

Ова упатство влегува во сила наредниот ден од денот на објавувањето во „Службен весник на Република Северна Македонија“.

Бр. 10-2438/4
8 октомври 2025 година
Скопје

Министер за здравство
Азир Алиу, с.р.

Прилог

ДИЈАГНОЗА, ТРЕТМАН И СЛЕДЕЊЕ НА ПАЦИЕНТИ СО БОЛЕСТА НА ФАБРИ

1. Дефиниција, начин на наследување и генетски аспекти на болеста на Фабри
2. Клинички манифестации на болеста
3. Дијагноза
4. Лекување на пациентите
5. Следење на пациентите

1. ДЕФИНИЦИЈА, НАЧИН НА НАСЛЕДУВАЊЕ И ГЕНЕТСКИ АСПЕКТИ НА БОЛЕСТА НА ФАБРИ

Болеста на Фабри (FD, OMIM#301500) претставува ретко X - врзано нарушување на лизозомалното складирање кое произлегува од отсуство или нарушена функција на ензимот α-галактозидаза А (GLA, OMIM*300644). Овој ензим учествува во катаболизмот на гликосфинголипидите и врши хидролиза на терминалните α-галактозил делови од гликолипидите и гликопротеините. Биосинтезата на ензимот α-галактозидаза А е под контрола на генот GLA, кој се наоѓа на хромозомот Xq22.1; содржи седум егзони со 1.290 кодирачки нуклеотиди кои кодираат протеин од 49 kDa составен од 429 амино киселински остатоци, вклучително и сигнален пептид од 31 остаток. Дисфункцијата на ензимот α-галактозидаза А води до прогресивна акумулација на глоботриаозилцерамид (Lyso-Gb3) во лизозомите на сите клетки во човековото тело, со последователна инфламација, фиброза и мултиорганска инсуфициенција. Болеста на Фабри за прв пат била опишана во 1897 година (Anderson, 1898; Fabry, 1898) и ги афектира обата пола. Иако постојат големи варијации, генерално се смета дека преваленцата на болеста при раѓање изнесува 1:40.000 – 1:70.000 новородени.

Базата на податоци за мутации на човечки гени и базата на податоци ClinVar (Human Gene Mutation Database and ClinVar database) известуваат за постоење на над 600 патогени GLA варијанти, вклучувајќи точкасти мутации, безсмислени супституции, дупликации, делеции и други комплексни мутации. Генотип - фенотип корелациите генерално се слабо разбрани кај Болеста на Фабри бидејќи повеќето пациенти имаат индивидуални (private) патогени генетски варијанти. Потребни се пообемни клинички студии со несродни пациенти со ист генотип за да се добие подобро разбирање на овие односи. Добро е познато дека целосното губење на ензимската функција доведува до *класична форма со ран почеток,* а намалената ензимска активност е поврзана со *некласични форми на болеста со доцен почеток.*

2. КЛИНИЧКИ МАНИФЕСТАЦИИ НА БОЛЕСТА

Болеста на Фабри е мултисистемско нарушување со широк спектар на клинички симптоми кои патофизиолошки се должат на митохондријална дисфункција, задебелување на ѕидот на крвните садови и ендотелијална дисфункција со оклузија и тромбоза во микроциркулацијата и прогресивни кардиоваскуларни, цереброваскуларни и бубрежни пореметувања.

Постојат две главни форми на Болеста на Фабри: класична форма со ран почеток и некласична форма со доцен почеток. Класичната форма обично се гледа кај хемизиготни мажи со ензимска активност под 1% и многу ретко кај хетерозиготни жени. Некласичната или доцната форма е карактеристична за мажи со ензимска активност поголема од 1%, но е најчест тип на заболувањето кај жени и е поврзано со процесот на инактивација на X-хромозомот (лајонизација).

Карактеристичните симптоми и знаци на класичната форма кои се јавуваат уште во рано детство и адолесценција се периферна невропатија со хронична, неконтролирана жаречка болка во екстремитетите (акропарестезии), необјасниви абдоминални грчеви, хипохидроза или анхидроза со сува кожа, ангиокератоми по кожата на трупот и препоните, нетолеранција на топло и ладно, cornea verticilata и микроалбуминурија

Кардиоваскуларните нарушувања (аритмии, миокарден инфаркт, срцева слабост и ненадејна смрт), бубрежни нарушувања (протеинурија, гломеруларна хиперфилтрација и бубрежна инсуфициенција) и оштетување на централниот и автономниот нервен систем поврзано со дисфункција на ганглиите на дорзалниот корен на ´рбетниот мозок (ран мозочен удар и транзиторни исхемични напади) се јавуваат во подоцнежна возраст но претставуваат најчестите причини за морбидитет и морталитет кај пациенти со Болеста на Фабри. Формата со доцен почеток може да не се манифестира со никакви симптоми до подоцнежна возраст, но сепак може да напредува до компликации опасни по живот.

Кај обата пола, без соодветна терапија, Болеста на Фабри значително го скратува животниот век, иако ова е понагласено кај мажите со класична форма на заболувањето.

3. ДИЈАГНОЗА НА БОЛЕСТА

Поставувањето на дијагнозата кај Болеста на Фабри честопати претставува голем предизвик и во просек пациентите се прегледувани од 7-10 различни специјалисти пред да се постави точна дијагноза. Според некои истражувања дијагностичките процедури може да бидат многу долги: 13 години за мажи и 17 години за жени. За таа цел, Европската работна група за Фабриева Болест (European Fabry Working Group) предлага консензус-процедури за дефинитивна дијагноза на Болеста на Фабри (Табела 1).

Табела 1: Дефинитивна дијагноза на Болеста на Фабри

Дефинитивна дијагноза на Болеста на Фабри	
Мажи	**Жени**
Докажана мутација во GLA генот +	Докажана мутација во GLA генот +
Ниво на ензимот α-галактозидаза А (AGLA-A) ≤ 5% од средната референтна вредност во леукоцитите + А или Б или В	Нормално или намалено ниво на ензимот α-галактозидаза А (AGLA-A) во леукоцитите + А или Б или В
А) ≥ 1 карактеристичен знак/симтом на Болеста на Фабри (Фабри невропатска болка, cornea verticilata или ангиокератоми)*	
Б) зголемено ниво на плазма lysoGb3	
В) член од семејството со докажана Болест на Фабри кој ја има истата мутација	
НЕСИГУРНА дијагноза на Болеста на Фабри	
Мажи/жени Сите пациенти кои се презентираат со неспецифични знаци/симтоми на Болеста на Фабри (како левовентрикуларна хипертрофија, мозочен удар на млада возраст, протеинурија) и не ги исполнуваат критериумите за дефинитивна дијагноза на Болеста на Фабри имаат GLA – генетски варијанти од непознато значење (GVUS). Кај сите пациенти со несигурна дијагноза, GLA-GVUS и неспецифични знаци за Болеста на Фабри златен стандард за дијагноза претставува докажување на лизозомално натрупување во примерок од афектиран орган (срце, бубрег, кожа) со електронска микроскопија и анализа од искусен патолог и во отсуство на медикаменти кои можат да дадат слични презентации.	

*Фабри невропатска болка влегува во карактеристични клинички критериуми само доколку постои невропатска болка во рацете и/или стапалата која започнува пред 18 години и се зголемува со експозиција на топло и температура. Тестот на квантитативна сензорна детекција открива намален праг на детекција на ладно и зголемен дензитет на интраепидермални нервни влакна. Не постои друго објаснување за оваа болка.

Ангиокератомите влегуваат во карактеристични клинички критериуми само доколку се повеќе на број (кластери) и се присутни во карактеристични делови од телото: трупот (делото од телото што е покриен при носење костим за капење – bathing trunk), усни, папок. Не постои друго објаснување за ангиокератомите.
Cornea verticilata влегува во карактеристични клинички критериуми само доколку постои вртложен распоред на корнеалните опацитети. Не постои друго објанување, вклучувајќи медикаменти како амиодарон, хлороквин.

4. ЛЕКУВАЊЕ НА ПАЦИЕНТИТЕ

Терапијата за Болеста на Фабри вклучува ензим - заместителна терапија и останата не-ензимска терапија. Ензим - заместителна терапија (ЕЗТ) со рекомбинантен човечки GLA ензим (Агалзидаза-α или Агалзидаза-β) ја намалува акумулацијата на Lyso-Gb3 и ја помага нивната елиминација од клетките во органзмот а со тоа ги подобрува клиничките знаци и симптоми на Болеста на Фабри, како што се бубрежната дисфункција, невропатската болка, гастроинтестиналните нарушувања и срцеви манифестации, сигнификантно го продолжува животот и го подобрува квалитетот на живот кај овие болни. Како алтернатива на интравенската ензим - заместителна терапија (ЕЗТ), администрацијата на мигаластат, орална шаперон-базирана терапија, покажа поволни исходи кај пациенти со Болеста на Фабри но е резервирана само за болни со „поволни“ мутации.

Во 2015 година, Европската работна група за Болеста на Фабри (European Fabry Working Group) ги објави препораките за започнување и прекинување на ензим - заместителна терапија (ЕЗТ) кај пациентите со Болеста на Фабри. Според овие препораки се препорачува започнување на терапија кај сите мажи со класична Болест на Фабри веднаш штом има рани клинички индикатори за зафатеност на бубрезите, срцето или мозокот, но треба да се земе предвид I кај машки пациенти на возраст од ≥16 години дури и во отсуство на клинички знаци или симптоми на зафатеност на органи. Кај жените со класична форма и мажи со некласична болест, третманот треба да започне веднаш штом има рани клинички докази за зафатеност на бубрезите, срцето или мозокот, но може да се разгледа и кај жени со некласична болест со рани клинички знаци за кои се знае дека се должат на Болеста на Фабри.

Табела 2: Консензус критериуми за иницијазија на ЕЗТ според препораките на Европската работна група за Болеста на Фабри (European Fabry Working Group)

	Без знаци и симтоми	Бубрег	Срце	ЦНС	Болка	ГИТ
Класична Болест на Фабри, мажи	Доколку ≥ 16 години (Класа IIB)	Микроалбуминурија (Класа I) Протеинурија (Класа I) Бубрежна инсуфиценција (ГФР 60-90 мл/мин/1.73м^2) (Класа I) Бубрежна инсуфиценција (ГФР 45-60 мл/мин/1.73м^2) (Класа IIB)	Кардијална хипертрофија (МДЅ > 12 мм) без или со минимални знаци за фиброза (Класа I) Знаци за пореметување во срцевиот ритам (Класа I)	Лезии во белата мозочна маса (Класа IIB) ТИА/мозочен удар (Класа IIA) Губиток на слух, коригиран за возраста (Класа IIB)	Невропатска болка (Класа IIA) Невропатска болка дури и кога е целосно контролирана со аналгетици и не интерферира со дневните активности (Класа IIB)	ГИТ симптоми (Класа IIA ако < 16 години и Класа IIB > 16 години)

НЕ-класична Болест на Фабри, мажи		Микроалбуминурија (Класа I) Протеинурија (Класа I) Бубрежна инсуфиценција (ГФР 60-90 мл/мин/1.73м^2) (Класа IIA) Бубрежна инсуфиценција (ГФР 45-60 мл/мин/1.73м^2) (Класа IIB)	Кардијална хипертрофија (МДЅ > 12 мм) без или со минимални знаци за фиброза (Класа I) Знаци за пореметување во срцевиот ритам (Класа I)	Лезии во белата мозочна маса (Класа IIB) ТИА/мозочен удар (Класа IIA) Губиток на слух, коригиран за возраста (Класа IIB)	Невропатска болка (Класа IIA) Невропатска болка дури и кога е целосно контролирана со аналгетици и не интерферира со дневните активности (Класа IIB)	ГИТ симптоми (Класа IIA ако < 16 години и Класа IIB > 16 години)
Класична Болест на Фабри, жени		Микроалбуминурија (Класа IIB) Протеинурија (Класа IIB) Бубрежна инсуфиценција (ГФР 60-90 мл/мин/1.73м^2) (Класа IIA) Бубрежна инсуфиценција (ГФР 45-60 мл/мин/1.73м^2) (Класа IIB)	Кардијална хипертрофија (МДЅ > 12 мм) без или со минимални знаци за фиброза (Класа I) Знаци за пореметување во срцевиот ритам (Класа I)	Лезии во белата мозочна маса (Класа IIB) ТИА/мозочен удар (Класа IIA) Губиток на слух, коригиран за возраста (Класа IIB)	Невропатска болка (Класа IIA) Невропатска болка дури и кога е целосно контролирана со аналгетици и не интерферира со дневните активности (Класа IIB)	ГИТ симптоми (Класа IIA ако < 16 години и Класа IIB > 16 години)
НЕ-класична Болест на Фабри, жени		Микроалбуминурија (Класа IIB) Протеинурија (Класа IIB) Бубрежна инсуфиценција (ГФР 60-90 мл/мин/1.73м^2) (Класа IIB) Бубрежна инсуфиценција (ГФР 45-60 мл/мин/1.73м^2) (Класа IIB)	Кардијална хипертрофија (МДЅ > 12 мм) без или со минимални знаци за фиброза (Класа I) Знаци за пореметување во срцевиот ритам (Класа I)	Лезии во белата мозочна маса (Класа IIB) ТИА/мозочен удар (Класа IIA) Губиток на слух, коригиран за возраста (Класа IIB)	Невропатска болка (Класа IIA) Невропатска болка дури и кога е целосно контролирана со аналгетици и не интерферира со дневните активности (Класа IIB)	ГИТ симптоми (Класа IIA ако < 16 години и Класа IIB > 16 години)

МДЅ – максимална дебелина на ѕидот; ЕЗТ – ензим-заместителна терапија; ГИТ – гастроинтестинален тракт; ТИА – транзиторна исхемична атака; ГФР – гломеруларна филтрациона рата; ЦНС – централен нервен систем

Табела 3: Консензус критериуми за прекинување на ЕЗТ според препораките на Европската работна група за Болеста на Фабри (European Fabry Working Group)

СТОП критериуми	**Класа на препорака**
Несоработка (non-compliance) на пациентот при апликација во повеќе од 50% од потребните инфузии	Класа I
Нередовни посети на единицата за лекување на Болеста на Фабри и неизвршување на планираните редовни медицински прегледи во тек на следењето на пациентите со Болеста на Фабри	Класа I

Перзистентни животозагрозувачки или тешки инфузиони реакции кои не одговараат на профилакска пример анафилакса	Класа I
По барање на пациентот	Класа I
Терминална бубрежна инсуфиценција без можност на трансплантација, во комбинација со напредната срцева слабост (NYHA Class IV)	Класа IIA
Фабриева болест во терминален стадиум или присутни други заболувања со очекуван животен век пократок од 1 година	Класа IIB
Тешко когнитивно опаѓање од било која причина	Класа IIB
Отсуство на одговор за 1 година од започнување кога индикација за ЕЗТ е исклучиво невропатска болка и притоа се зема максималната супортивна терапија	Класа IIB

Табела 4: Консензус критериуми за прекинување на ЕЗТ според препораките на Европската работна група за Болеста на Фабри (European Fabry Working Group)

Критериуми за неотпочнување на ЕЗТ кај пациентите со Болест на Фабри	**Класа на препорака**
Напредната срцева болест со екстензивна фиброза, доколку срцеваката болест е единствена индикација за отпочнување со терапија	Класа I
Терминална бубрежна инсуфиценција без можност на трансплантација, во комбинација со напредната срцева слабост (NYHA Class IV)	Класа IIA
Фабриева болест во терминален стадиум или присутни други заболувања со очекуван животен век пократок од 1 година	Класа IIB
Тешко когнитивно опаѓање од било која причина	Класа IIB

5. СЛЕДЕЊЕ НА ПАЦИЕНТИТЕ

Потребни иследувања на секои 6 месеци
1. Комплетен клинички физикален преглед – крвен притисок, висина, тежина
2. Комплет лабораториски анализи на крв и анализа на урина (24 ч протеинурија)
3. Ултрасонографски преглед на абдомен
4. Ехокардиографија
5. ЕКГ
6. Процена на тежината на болка и влијанието врз секојдневните активности преку користење на Brief Pain Inventory скалата
7. Проценка на квалитет на живот со употреба на 36-Item Short Form Survey (SF-36)
Потребни иследувања на секои 12 месеци
8. Комплетен клинички физикален преглед - крвен притисок, висина, тежина
9. Комплет лабораториски анализи на крв и анализа на урина (24 ч протеинурија)
10. Ултрасонографски преглед на абдомен
11. Ехокардиографија
12. ЕКГ и холтер мониторинг
13. Спирометрија
14. Процена на тежината на болка и влијанието врз секојдневните активности преку користење на Brief Pain Inventory скалата
15. Проценка на квалитет на живот со употреба на 36-Item Short Form Survey (SF-36)

16.	Евалуација од нефролог
17.	Евалуација од невролог
18.	Евалуација од кардиолог
19.	Евалуација од офталмолог
20.	Евалуација од дерматолог
21.	Сумарно мислење на експертскиот тим од специјалисти вклучен во следењето на болниот

Табела 5: Испитувања поврзани со аплицираната ЕЗТ

Ниво на Lyso-Gb3 во плазма	Ниво на Lyso-Gb3 во плазмата треба да се измери пред започнување со ЕЗТ, а потоа на секои 6 месеци
Тестирање за антитела	**ВИДИ ОВА –** Тестирање на ИгГ антитела треба да се направи пред отпочнување со ЕЗТ, потоа на секои 3 месеци во првите 18 месеци од терапијата, а потоа на секои 6 месеци до добивање на 2 последователни негативни резултати.
Потребен е постојано следење за потенцијални несакани ефекти од ЕЗТ	

КОРИСТЕНА ЛИТЕРАТУРА:

1. Gjorgjievski N, Karanfilovski V, Arsov T, Vidimliski PD, Andreevska GS, Selim G, Dejanov P, Jordanova V, Marinova I, Paskalev E, Nikolov IG. Case report: First diagnosis of Fabry disease in North Macedonia in a patient presenting with kidney failure on hemodialysis. Front Genet. 2024 Aug 14;15:1415906. doi: 10.3389/fgene.2024.1415906. PMID: 39205943; PMCID: PMC11349674.
2. Ashton-Prolla P., Tong B., Shabbeer J., Astrin K. H., Eng C. M., Desnick R. J. (2000). Fabry disease: twenty-two novel mutations in the alpha-galactosidase A gene and genotype/phenotype correlations in severely and mildly affected hemizygotes and heterozygotes. J. investigative Med. 48 (4), 227–235.
3. Besekar S. M., Jogdand S. D., Naqvi W. M. (2023). Fabry disease and its management: a literature analysis. Cureus 15 (4), e37048. 10.7759/cureus.37048.
4. Gjorgjievski N., Karanfilovski V., Nikolov I. (2023). Fabry disease–clinical review rare, but not so rare! Macedonian. J. Anaesth 7 UDK: 616-008.831-056.7.
5. Biegstraaten M, Arngrímsson R, Barbey F, Boks L, Cecchi F, Deegan PB, Feldt-Rasmussen U, Geberhiwot T, Germain DP, Hendriksz C, Hughes DA, Kantola I, Karabul N, Lavery C, Linthorst GE, Mehta A, van de Mheen E, Oliveira JP, Parini R, Ramaswami U, Rudnicki M, Serra A, Sommer C, Sunder-Plassmann G, Svarstad E, Sweeb A, Terryn W, Tylki-Szymanska A, Tøndel C, Vujkovac B, Weidemann F, Wijburg FA, Woolfson P, Hollak CE. Recommendations for initiation and cessation of enzyme replacement therapy in patients with Fabry disease: the European Fabry Working Group consensus document. Orphanet J Rare Dis. 2015 Mar 27;10:36. doi: 10.1186/s13023-015-0253-6. PMID: 25885911; PMCID: PMC4383065.

Упатството е изготвено од страна на Работна група за подготовка на Упатство за практикување на медицина базирана на докази за третман на пацентите со ретка болест – Болест на Фабри, формирана од Министер за здравство со Решение бр. 10-2431/1 од 21.02.2025 година, во состав: Д-р Игор Николов од ЈЗУ Универзитетска клиника за нефрологија Скопје, Д-р Никола Ѓорѓиевски од ЈЗУ Универзитетска клиника за нефрологија Скопје и Д-р Влатко Каранфиловски од ЈЗУ Универзитетска клиника за нефрологија Скопје.

4117.

Врз основа на член 27 став (1) од Законот за здравствената заштита („Службен весник на Република Македонија“ бр. 43/12, 145/12, 87/13, 164/13, 39/14, 43/14, 132/14, 188/14, 10/15, 61/15, 154/15, 192/15, 17/16, 37/16 и 20/19 и „Службен весник на Република Северна Македонија“ бр. 101/19, 153/19, 180/19, 275/19, 77/21, 122/21, 178/21, 150/22, 236/22, 199/23, 236/23, 263/23, 30/24, 74/24 и 170/24), министерот за здравство донесе

У П А Т С Т В О

ЗА ПРАКТИКУВАЊЕ НА МЕДИЦИНА ЗАСНОВАНА НА ДОКАЗИ ЗА ДИЈАГНОЗА, ТРЕТМАН И СЛЕДЕЊЕ НА ПАЦИЕНТИ СО АТИПИЧЕН ХЕМОЛИТИЧЕН УРЕМИЧЕН СИНДРОМ (аХУС)

Член 1

Со ова упатство се пропишува начинот на дијагностицирање, третман и следење на пациентите со атипичен хемолитичен уремичен синдром.

Член 2

Начинот на дијагностицирање, третман и следење на пациентите со атипичен хемолитичен уремичен синдром е даден во прилог, кој е составен дел на ова упатство.

Член 3

Здравствените работници и здравствените соработници ја вршат здравствената дејност за дијагностицирање, третман и следење на пациентите со атипичен хемолитичен уремичен синдром по правило согласно ова упатство.

По исклучок од став 1 на овој член, во поединечни случаи по оценка на докторот може да се отстапи од одредбите на ова упатство, со соодветно писмено образложение за причините и потребата за отстапување и со проценка за натамошниот тек на третманот, при што од страна на докторот тоа соодветно се документира во писмена форма во медицинското досие на пациентот.

Член 4

Ова упатство влегува во сила наредниот ден од денот на објавувањето во „Службен весник на Република Северна Македонија“.

Бр. 10-8920/3
8 октомври 2025 година
Скопје

Министер за здравство
Азир Алиу, с.р.

Прилог

ДИЈАГНОЗА, ТРЕТМАН И СЛЕДЕЊЕ НА ПАЦИЕНТИ СО АТИПИЧЕН ХЕМОЛИТИЧЕН УРЕМИЧЕН СИНДРОМ (аХУС)

1. Вовед
2. Дефиниција на атипичен хемолитичен синдром (аХУС)
3. Дијагноза на атипичен хемолитичен синдром (аХУС)
   3.1. Биолошки анализи за потврдување на клиничката дијагноза на атипичен хемолитичен синдром (аХУС)
   3.2. Анализа на фактори на комплемент кај атипичен хемолитичен синдром (аХУС)
   3.3. Генетска анализа кај атипичен хемолитичен синдром (аХУС)
4. Третман на атипичен хемолитичен синдром (аХУС)

1. ВОВЕД

Најголемите научни достигнувања за разјаснување на патофизологијата на атипичен хемолитичен уремиски синдром (аХУС) се постигнати во последните две децении односно после 2000 година.

Атипичен хемолитичен уремичен синдром (аХУС) е ретка и тешка форма на тромботична микроангиопатија (ТМА) која предоминантно ги зафаќа реналните крвни садови. Текот на болеста се карактеризира со релапси, така да и почетокот и релапсите се често тригерирани од гастроинтестинален или респораторен инфект или бременост.

Атипичен ХУС е предизвикан од дисрегулација на алтернативниот пат на комплементот, што резултира со ексесивна продукција на терминален комплементен комплекс C5b-C9 и субсеквентно ендотелиелно клеточно оштетувања. Денес постои попрецизна дефиниција на аХУС, термин наречен хемолитичен уремичен синдром без коегзистирачка болест. Генетската основа на аХУС продолжува да се расплетува и како пример, идентификуваните мутации во генот што кодира диацилглицерол киназа епсилон (DGKE) и на други ново откриени гени, сугерира дека постојат форми на аХУС независни од комплементот.

Кај 60% од пациентите со аХУС се докажуваат патогени мутации на регулаторните гени на комплементот, како што се гените за complement factor H (CFH), membrane cofactor protein (MCP) и C3. Дополнително кај околу 10% од пациентите, се докажуваат автоантитела насочени кон CFH.

Атипичен ХУС е асоциран со зголемен морталитет, кој што најмногу зависи од постоечката патогена мутација, повисок е кај децата отоколку кај адултните пациенти и може да се процени 2-4% кај адултни пациенти и 8-14% кај деца. Во отсуство на ефективен третман – инхибитор на комплемент, приближно 1/3 од педијатриските пациенти и 1/2 од возрасните пациенти со аХУС кои ја преживеале акутната фаза имаат потреба од дијализен третман односно завршуваат со терминална бубрежна инсуфициенција. Ризикот за појава на релапс на болеста после трансплантација на бубрег е висок, околу 50-80% со 5 годишно преживување на графт од 36% кај пациенти со релапс споредено со 70% кај пациенти без релапс.

Терапијата со плазмафереза или во некои случаи плазма инфузии, беше темелник на третманот на аХУС во раните 1990-ти. Со воведувањето на Eculizumab во 2011 година, започна нова ера за третман на пациенти со аХУС. Eculizumab е хуманизирано, химерично моноклонално антитело насочено против компонентата C5 на комплементот. Со блокирање на разградувањето на C5 на C5a и C5b и последователно создавање на комплексот C5b-C9, ендотелијалното оштетување е спречено. Од 2019 година е одобрен и нов долгоделувачки препарат препарат - Ravulizumab, кој исто така претставува блокатор на C5 факторот на комплемент.

Eculizumab и Ravulizumab се одобрени за употреба во Европската унија, вклучувајќи ја и Република Северна Македонија за третман на педијатриски и возрасни пациенти со аХУС.

2. ДЕФИНИЦИЈА НА АТИПИЧЕН ХУС

Класификацијата на различните форми на тромботични микроангипатии (ТМА) се базира на етиолошка и патофизилошка основа (Слика 1).

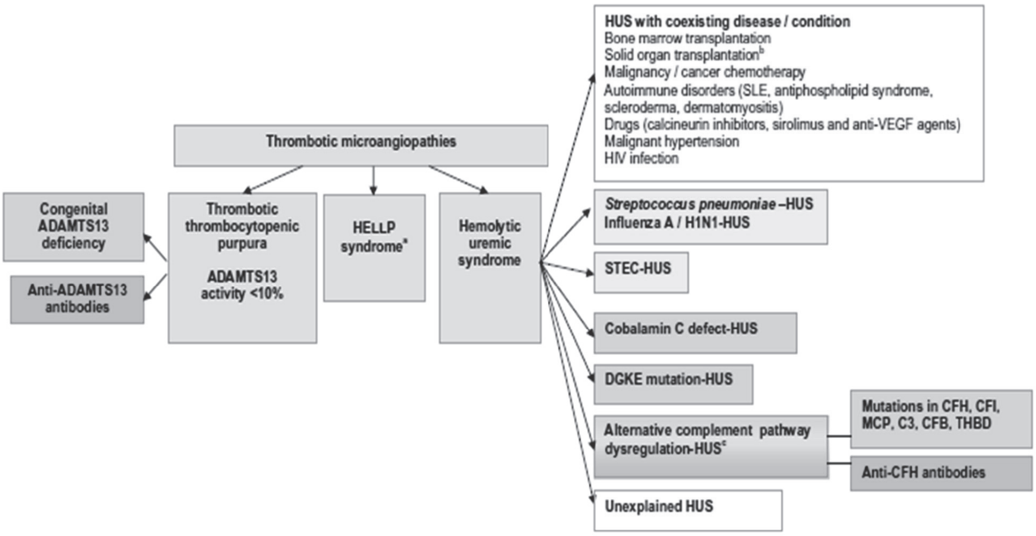

Слика 1. Класификацијата на различните форми на тромботични микроангипатии (ТМА).

Тромботичната тромбоцитопенична пурпура (ТТР) може да биде предизвикана од тежок дефицит (<10%) на активноста на ADAMTS13 (A Disintegrin And Metalloproteinase with a ThromboSpondin type 1 motif, member 13) или поради вродено отсуство на функционален протеин или поради појава на стекнати анти ADAMTS13 антитела, кои бараат различни и специфични терапии. ТТР поврзана со дефицит на ADAMTS13 повеќе не треба да се класифицира како варијанта на аХУС, туку како диференцијална дијагноза што треба да се исклучи кај пациенти за кои постои сомневање дека имаат аХУС.

Слично на тоа, ХУС предизвикан од инфекција со ешерихија коли (STEC) што произведува шига токсин (Stx) и други специфични инфективни агенси мора да бидат исклучени пред да се дијагностицира аХУС. Сепак, до скоро, акронимот аХУС се користеше варијабилно за да се означи само ХУС без коегзистирачка болест/состојба или било кој ХУС кој не е поврзан со тежок ADAMTS13 дефицит или STEC инфекција. Моментално користената дефиниција се заснова на новите договори меѓу специјалистите по хематологија и нефрологија дека терминот аХУС треба да биде резервиран за пациенти со ХУС без коегзистирачка болест. Се уште нема јасна насока дали да се ограничи терминот аХУС само на случаи со дисрегулација на алтернативниот пат на комплементот како последица на генетски мутации на гените на комплементот и кај постоење на антителата кон комплемент фактор H (CFH).

3. ДИЈАГНОЗА НА АТИПИЧЕН ХУС

3.1 Биолошки анализи за потврдување на клиничката дијагноза на аХУС

Кај децата, клиничката презентација и основните лабораториски иследувања обично овозможуваат дијагноза на Streptococcus pneumoniae, STEC и кобаламин C (cblC) дефект-ХУС или на ТТР со добар степен на сигурност за да се започне адекватен третман.

За брзо мерење на ADAMTS13 постојат комерцијални китови кои овозможуваат исклучување на TTP како најважна диференцијална дијагноза. STEC инфекцијата секогаш треба да се исклучи што е можно поскоро кога постои сомневање за аХУС, користејќи копрокултура, фекална PCR или имунолошка анализа за шига токсин (Stx). Кај повеќе од една третина од децата со аХУС, дијареата/гастроентеритисот е очигледен тригер на почетокот на болеста. Почетното биолошко земање примероци кај секое дете со сомнителен аХУС, без оглед на нивната возраст, треба да вклучува и тестирање за дефект на кобаламин C (cblC). Случаите со аХУС кои се спасени со третман со хидроксокобаламин се чини дека се исто толку чести кај дефектите на cblC со доцен почеток како и кај неонаталните форми.

3.2 Анализа на фактори на комплемент кај аХУС

Шеесет до 70% од пациентите со аХУС носат познати мутации во гените на комплементот или анти-CFH антитела кои резултираат со губење на заштитата на ендотелните клетки и тромбоцитите од напад на комплементот односно со појава на тромботична микроагиопатија.

Повеќето пациенти со аХУС поради мутација на комплементот носат хетерозиготна мутација. Поради променливата пенетрација, само 20-30% од пациентите пријавиле семејна историја на ХУС. Докажано е дека хомозиготните хаплотипови (дефинирани со пет чести генетски варијанти кои се пренесуваат во блок) на CFH (CFH tgtgt) и мембрански кофакторски протеин (MCP) (MCP ggaac) се значително почести кај пациенти со аХУС отколку кај контролите. Иако нивната улога во степенот на пенетрација на болеста е веројатна, нивното влијание врз возраста на почетокот (педијатриски наспроти возрасен) не е докажано.

Некои варијанти на плазминоген и ADAMTS13 исто така може да имаат предиспонирачка улога. И на крај, 90-95 % од пациентите со анти-CFH антитела имаат целосен дефицит на CFH-related proteins 1 (CFHR1) и 3 (CFHR3), поради хомозиготна делеција на CFHR1-R3, полиморфизам што го носат 2-9 % од здрави луѓе кои се со потекло од Европа, 16% од Африка и ≤2% од Кина.

Мутации во генот што го кодира DGKE, протеин од семејството на липидни кинази, кој се експресира во ендотелот, тромбоцитите и подоцитите, се идентификувани во автосомно рецесивна форма на аХУС што се јавува во првата година од животот. Механизмот на аХУС е најверојатно поврзан со активирање на протеин киназа C поради губење на функцијата на DGKE, што доведува до создавање на протромботичните фактори и активирање на тромбоцитите.

Нормалните нивоа на C3, C4, CFH и CFI во плазмата не ја исклучуваат дијагнозата комплемент зависен ХУС. Исто така намаленото ниво на C3 може да се забележи во акутната фаза на STEC-HUS и кај S. pneumoniae-HUS. Само 30-40 % од пациентите со аХУС имаат намалени нивоа на C3. Нормална концентрација на C4 во плазмата во присуство на намалено ниво на C3 сугерира активирање на алтернативнот пат на комплементот, како и намалена концентрација на фактор Б (CFB). Намалени нивоа на CFH или CFI во плазмата се забележани кај приближно 50% и 30 % од пациентите со мутиран CFH или CFI. Затоа, нормалното ниво на CFH или CFI во плазмата не исклучува мутација во соодветниот ген.

Објавените податоци сугерираат дека нивоата на C5a и растворливиот C5b-9 комплекс (sC5b-9) се покачени во акутната фаза на аХУС и може да бидат биолошки маркери за да се разликува аХУС од TTP. Зголемените нивоа на C5a и sC5b-9 во плазмата се потврдени кај приближно половина од пациентите со аХУС за време на акутната фаза на болеста, а исто така и за време на ремисија, додека друга група пријавила нормализирање на нивото по ремисија.

Сите пациенти со сомнителен атипичен ХУС треба да се тестираат за анти-CFH антитела на примероци од крв собрани пред плазмаферезата или плазма инфузијата. Резултатите од анализата можат да бидат достапни брзо и

да ги водат одлуките за третман. Титрите на анти-CFH антитела во акутната фаза се 1.000-50.000 AU/ml (позитивен праг 100-150 AU/ml).

3.3 Генетска анализа кај аХУС

Генетската анализа иако е идеална таа не е достапна веднаш и затоа не може да информира за итни терапевтски одлуки. Мутации во 6 гени се поврзани со зголемена предиспозиција за аХУС - CFH, CFI, MCP, C3, CFB и THBD (тромбомодулин).

Анализата со секвенционирање (Next-generation sequencing) овозможува симултано проучување на сите потенцијално релевантни гени. Има потенцијал да го забрза дијагностичкиот процес и намалување на трошоците за генетска анализа. Поради малата пенетрација на болеста (само 50 % од членови на семејството кои ја носат истата мутација ќе манифестираат болест), генетски скрининг не се препорачува за браќа и сестри/членови на семејството на пациент со хетерозиготна мутација на комплементот. Исклучок претставува потребата за донирање на бубрег од жив донор и бременост.

Комбинирани мутации се пронајдени кај 3-6 % од пациентите со аХУС. MLPA методата се користи за откривање на хибридни CFH гени (5 % од пациентите) и варијации на бројот на копии во гените што ги кодираат CFH и протеините поврзани со CFH.

Кај прва епизода на аХУС треба да се започне со генетски скрининг откако ќе се потврди дека нема предизвикувачка болест, нема STEC инфекција, нема тежок дефицит на ADAMTS 13 и нема покачена хомоцистеинемија / метил-малонска ацидурија.

Генетски скрининг треба да се започне веднаш без одлагање и во овие состојби:

- Кај Релапс на ХУС
- Фамилијарна историја за ХУС
- ХУС во бременост/постпартум
- De novo ХУС пост-трансплантација
- Пред трансплантација на бубрег каде причина за терминална бубрежна инсуфициенција е аХУС

4. ТРЕТМАН НА АТИПИЧЕН ХЕМОЛИТИЧЕН УРЕМИЧЕН СИНДРОМ (аХУС)

Третман од прва линија и кога треба да се започне кај деца со клиничка дијагноза на аХУС

За деца со клиничка дијагноза на аХУС, се предлага блокада на комплемент (Eculizumab/Ravulizumab), како третман од прва линија, за да се избегнат компликациите од плазмафереза и од централните венски катетери. Во такви случаи, не е потребна потврда за мутација на комплементот пред почетокот на третманот. Врз основа на објавената литература, непотребното одложување на третманот може да влијае на крајното бубрежно закрепнување и да го зголеми ризикот од рана прогресија кон терминална бубрежна инсуфициенција.

Кога е тоа можно, третманот со блокада на комплемент треба да се започне во рок од 24-48 часа од почетокот на болеста или приемот на пациентот во болница (Табела 1 и 2). Ако оваа терапија не е (или не е веднаш) достапна тогаш плазмафереза треба да се започне како што е препорачано во упатството од 2009 година.

Бидејќи индикацијата за третман со блокада на комплементот не е ограничена на пациенти со аХУС кои имаат потврдена мутација на комплементот, овој третман е ефикасен и кај пациенти без мутација на комплементот, потребно е генетско тестирање за долгорочно водење на пациентите.

Табела 1. Дозирање на Eculizumab, стандардна терапија според EMA/FDA

Weight category	Induction phase	Maintenance phase
Above 40 kg	900 mg, every week, for 4 weeks	1200 mg, in fifth week, every 14 days thereafter
30 to <40 kg	600 mg, every week, for 2 weeks	900 mg, in third week, every 14 days thereafter
20 to <30 kg	600 mg every week, for 2 weeks	600 mg, in third week, every 14 days thereafter
10 to <20 kg	300 mg once	300 mg, in second week, every 14 days thereafter
5 to <10 kg	300 mg once	300 mg, in second week, every 31 days thereafter

Eculizumab has to be administrated intravenously

Табела 2. Дозирање на Ravulizumab, стандардна терапија според EMA/FDA

Body Weight Range (kg)	Loading Dose (mg)	Maintenance Dose* (mg)	Dosing interval
≥ 40 to < 60	2400	3000	Every 8 weeks
≥ 60 to < 100	2700	3300	Every 8 weeks
≥ 100	3000	3600	Every 8 weeks

* First maintenance dose is administered 2 weeks after loading dose

Третман од прва линија и кога треба да се започне кај возрасни пациенти со клиничка дијагноза на аХУС

Третманот на возрасни пациенти со аХУС зависи од клиничката слика, достапноста на терапијата и времето на поставување на точна дијагноза. Главниот фокус е брзо да се спречи тромботичната микроангиопатија (ТМА) и да се зачува бубрежната функција. Плазмаферезата го отстранува абнормалниот циркулирачки фактор (на пример автоантитела против фактор H) и овозможува замена со функционални регулаторни протеини од свежа замрзната плазма. Не ја решава директно причината (комплемент дисрегулација) за развој на аХУС, туку делува поддржувачки.

Плазмаферезата се користи како итен третман од прва линија, кога:

- нема веднаш достапен Eculizumab/Ravulizumab
- дијагнозата на аХУС сè уште не е потврдена и мора да се исклучат други форми на ТМА (на пр. ТТР)
- се чека резултат од ADAMTS13 активност (за исклучување на ТТР)
- во земји или установи каде Eculizumab / Ravulizumab не е достапен/одобрен.

Третманот со инхибитори на комплемент (Eculizumab/Ravulizumab) како третман од прва линија е индициран кога е поставена дијагноза на аХУС или има силно сомнение, со исклучена ТТР (т.е. нормална или >10% ADAMTS13 активност), Табела 3 и 4. Инхибиторите на комплементот ја блокираат активацијата на комплементот и спречуваат нови оштетувања и овозможуваат закрепнување на органите.

Табела 3. Дозирање и администрацијата на Eculizumab кај возрасни пациенти со аХУС:

Фаза на терапија	Доза (mg)	Фреквенција	Начин на администрација
Индукција (почетен третман)	900 mg	еднаш неделно (првите 4 недели)	Интравенска инфузија (прибл. 35 минути)

Фаза на терапија	Доза (mg)	Фреквенција	Начин на администрација
Одржување (од 5 недела)	1200 mg	Секои 2 недели	Интравенска инфузија (прибл. 35 минути)

Табела 4. Дозирање и администрацијата на Ravulizumab кај возрасни пациенти со аХУС:

Телесна тежина	Почетна доза (ден 1)	Одржувачка доза (на 8 недели)
40–59 кг	2400 mg	3000 mg
60–99 кг	2700 mg	3300 mg
≥100 кг	3000 mg	3600 mg

Третманот со Ravulizumab започнува со почетна доза според телесната тежина, проследена со одржувачка терапија на секои 8 недели. Лекот се администрира интравенски преку инфузија во болнички услови.

Третман на атипичен хемолитичен уремичен синдром (аХУС)

- Започнување со плазмафереза во првите денови, додека се добиваат резултатите.
- Премин на Eculizumab/ Ravulizumab веднаш штом е достапен и се исклучи TTP
- Прекин на плазмаферезата откако ќе се започне со Eculizumab/Ravulizumab (инаку може да го отстрани лекот од циркулација).

Табела 5. Споредба на терапијата со плазмафереза со Eculizumab/ Ravulizumab

Критериум	Плазмафереза	Eculizumab/ Ravulizumab
Цел на терапија	Поддршка, привремена	Таргетирање на основната причина (C5)
Почеток на дејство	Брз, но краткорочен	Брз и долготраен
Достапност	Пошироко достапна	Ограничена, скапа
Несакани ефекти	Алергии, инфекции, коагулопатии	Менингококна инфекција, главоболка
Ефективност за аХУС	Привремена	Висока

Табела 6. Клинички протокол: менаџмент на ТМА со сомнение на аХУС

Чекор	Опис / Акција	Забелешка
1	Примарна клиничка евалуација	- Хемолитична анемија, тромбоцитопенија, бубрежна дисфункција
2	Итни лабораторски анализи	- LDH, хаптоглобин, крвна слика, уреа/креатинин, билирубин - Комплемент (C3, C4) - ADAMTS13 активност (за исклучување на TTP)
3	Започни плазмафереза	- Секојдневно додека не се добие ADAMTS13 - Придружно: инфузија со плазма (10–15 ml/kg)
4	Ако ADAMTS13 >10% → сомнение на аХУС	- Прекин со плазмафереза

Чекор	Опис / Акција	Забелешка
5	Започни Eculizumab/ Ravulizumab	- Интравенска администрација на лекот - Вакцинација против менингокок пред терапија
6	Следење	- Параметри на хемолиза, тромбоцити, креатинин - Клиничка стабилизација и ремисија

Третман на аХУС поврзан со антитела кон CFH

Кај оваа група на пациенти со антитела кон фактор H на комплемент се препорачува комбинирана терапија со плазмафереза и имуносупресија (орален преднизолон со циклофосфамид или ритуксимаб) за да се постигне намалување на нивото на антитела. Ова терапија води кон брза хематолошка ремисија и сигнификантно намалување на несакан исход. Третманот на одржување за да се одржи низок титар на антитела се спроведува со кортикостероиди и микофенолат мометил или азатиоприн. Постојат искуства за ефектвен третман и со блокада на комплемент кај оваа група на пациенти. Сепак, не се очекува блокадата на комплементот да го инхибира производството на анти - CFH антитела и спонтаното намалување на анти - CFH антителата е ретко. И на крај, блокада на комплемент, треба да се земе предвид во терапијата кај пациенти со акутно и витално оштетување на органите (мозок и срце).

Слика 2. Алгоритам за третман и водење на пациенти со антитела кон CFH

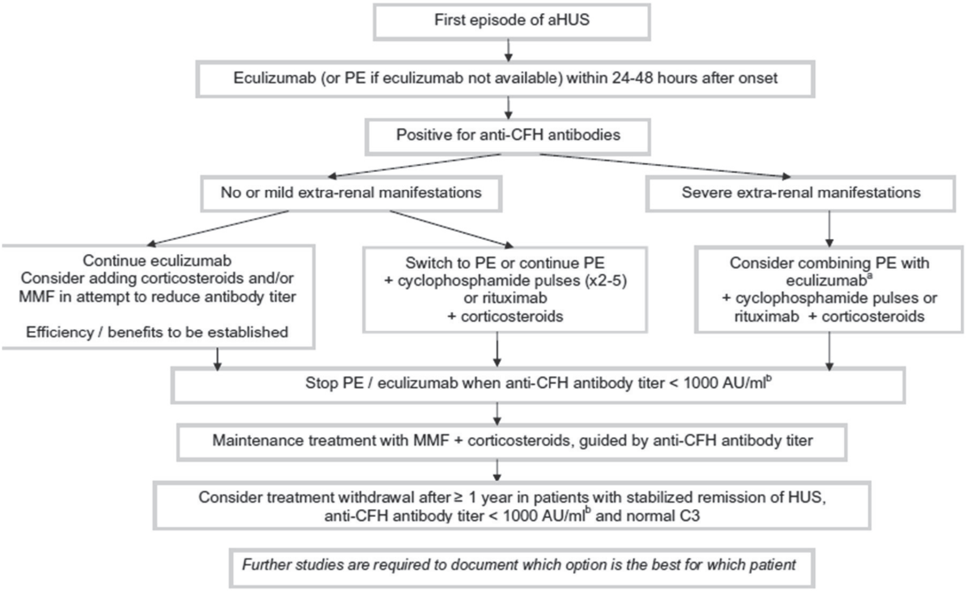

Кој треба да биде третман од прва линија и кога треба да се започне кога презентацијата на клиничката слика е нецелосна или невообичаена или дијагнозата е неизвесна

Некои деца со аХУС не ја прикажуваат целосната тријада на ХУС, бидејќи тие може и да не се тромбоцитопенични (15%) или анемични (6%) или можеби имаат зачувана бубрежна функција на почетокот (17%). Ретко, пациентите може да имаат тешка протеинурија и анемија без тромбоцитопенија или тешка хипертензија со или без хематолошки абнормалности или бубрежно оштетување. Биопсијата на бубрезите е

корисна за докажување на лезии на ТМА (тромби, задебелување на капиларните ѕидови со двојни контури). Понекогаш, клиничката диференцијација помеѓу STEC-HUS, TTP, cblC дефект-HUS и aHUS може да биде тешка, а првичниот третман ќе се потпира на проценката на клиничарот. Исто така до 30% од типичните/постдијареални случаи на ХУС останувaат недокажани со биолошки иследувања, во такви случаи, клиничката дијагноза на претпоставениот STEC-HUS наложува само супортивен третман.

Спротивно на тоа, третманот на TTP поврзан со антитела се заснова на плазмафереза + кортикостероиди ± ритуксимаб, а третманот на вродената TTP се состои од плазма инфузии 10 ml/kg што е доволно за да предизвика ремисија. Бидејќи се објавени случаи на TTP заедно со постоење на антитела кон CFH, затоа е индицирано скрининг за овие антиела особено во случите кога TTP не реагира на стандардниот третман.

Блокада на комплемент кај пациенти на дијализа

Третманот со блокада на комплемент е разумно да се земе предвид за пациенти на кои им е потребна дијализа и треба да се одржува најмалку 3-6 месеци пред да се заклучи дека нема корист од терапијата. Биопсијата на бубрегот може да биде корисна за одлука за започнување или одржување на оваа терапија кај пациенти на кои им е потребна дијализа приближно 3 месеци, според присуството на активни лезии на ТМА кои сугерираат почеток на терапијата или дифузни неповратни склеротични/фибротични исхемични лезии, за кои оваа терапија не се очекува да биде од помош.

Траење на третман со блокада на комплемент

Времетраењето на третманот е контроверзно и до денес, нема докази за поддршка на доживотна терапија кај сите пациенти со аХУС. Проспективните студии се клучни за да се проценат параметрите кои предвидуваат релапс и да се дефинира како генетиката, квалитетот на бубрежното закрепнување, возраста, присуството или отсуството на тригерирачки настан и биомаркерите поврзани со активирање на комплементот и/или повреда на ендотелијалните клетки би влијаеле на оваа одлука.

Најчеста сериозна несакана реакција на инхибиторите на комплементот (Eculizumab, Ravulizumab) е инфекција со Neisseria meningitidis. Пациентите треба да се вакцинираат против менингокок, вклучително и тип Б. Вакцинацијата не треба да го одложи почетокот на оваа терапија. Антибиотска профилакса за превенција на Neisseria meningitidis е задолжителна во текот на првите 2 недели после вакцинацијата, а во некои случаи се дава и подолго, со месеци. Други несакани ефекти на терапијата се: главоболка, инфекција на горни дишни патишта, замор, гадење.

Трансплантација на бубрег кај атипичен ХУС

Трансплантацијата на бубрег треба да се одложи најмалку до 6 месеци по почетокот на дијализата бидејќи може да дојде до одредено бубрежно закрепнување неколку месеци по започнувањето на терапија со инибитор на комплемент. Резолуцијата на хематолошките карактеристики на тромботична микроангиопатија како и на екстрареналните манифестации е предуслов за трансплантација. Одлуката да се користи инхибитор на комплемент после трансплантацијата треба да се заснова на ризикот од релапс на болеста прикажан на Слика 3.

Слика 3. Профилактички третман со инхибитор на комплемент после трансплантацијата на бубрег заснован на ризикот од релапс на болеста.

Recurrence risk	Treatment regimen
High risk (50-100%) • Previous early recurrence • Pathogenic mutation[a] • Gain-of-function mutation	Prophylactic eculizumab[b,c] Note: Start on the day of transplantation due to potential for severe recurrence and limited recovery of function in renal grafts compared with native kidneys
Moderate risk • No mutation identified • Isolated *CFI* mutations • Complement gene mutation of unknown significance • Persistent low titer FH autoantibody	Prophylactic eculizumab or plasma exchange[d]
Low risk (<10%) • Isolated *MCP* mutations • Persistently negative FH autoantibodies	No prophylaxis

Eculizumab / Ravulizumab значително го подобрува преживувањето и квалитетот на живот кај пациенти со аХУС. Ravulizumab претставува значителен напредок во третманот на аХУС. Со поретка администрација, Ravulizumab нуди практична предност и ефикасна долгорочна контрола на болеста.

КОРИСТЕНА ЛИТЕРАТУРА:

1. Maga TK, Nishimura CJ, Weaver AE, Frees KL, Smith RJ (2010) Mutations in alternative pathway complement proteins in American patients with atypical hemolytic uremic syndrome. Hum Mutat 31:E1445–E1460
2. Fremeaux-Bacchi V, Fakhouri F, Garnier A, Bienaimé F, Dragon-Durey MA, Ngo S, Moulin B, Servais A, Provot F, Rostaing L, Burtey S, Niaudet P, Deschênes G, Lebranchu Y, Zuber J, Loirat C (2013) Genetics and outcome of atypical hemolytic uremic syndrome: a nationwide French series comparing children and adults. Clin J Am Soc Nephrol 8:554–562
3. Kavanagh D, Goodship TH, Richards A (2013) Atypical hemolytic remic syndrome. Semin Nephrol 33:508–530
4. Zuber J, Fakhouri F, Roumenina LT, Loirat C, Frémeaux-Bacchi V, French Study Group for aHUS/C3G (2012) Use of eculizumab for atypical haemolytic uraemic syndrome and C3 glomerulopathies. Nat Rev Nephrol 8:643–657
5. Reese JA, Muthurajah DS, Kremer Hovinga JA, Vesely SK, Terrell DR, George JN (2013) Children and adults with thrombotic thrombocytopenic purpura associated with severe, acquired Adamts13 deficiency: comparison of incidence, demographic and clinical features. Pediatr Blood Cancer 60:1676–1682
6. Sharma AP, Greenberg CR, Prasad AN, Prasad C (2007) Hemolytic uremic syndrome (HUS) secondary to cobalamin C (cblC) disorder. Pediatr Nephrol 22:2097–2103
7. Cornec-Le Gall E, Delmas Y, De Parscau L, Doucet L, Ogier H, Benoist JF, Fremeaux-Bacchi V, Le Meur Y (2013) Adult-onset eculizumab-resistant hemolytic uremic syndrome associated with cobalamin C deficiency. Am J Kidney Dis 63:119–123
8. Jodele S, Fukuda T, Vinks A, Mizuno K, Laskin BL, Goebel J, Dixon BP, Teusink A, Pluthero FG, Lu L, Licht C, Davies SM (2014) Eculizumab therapy in children with severe hematopoietic stem cell transplantation-associated thrombotic microangiopathy. Biol Blood Marrow Transplant 20:518–525
9. Szilágyi A,KissN, BereczkiC, TálosiG, RáczK, Túri S,GyörkeZ, Simon E, Horváth E, Kelen K, Reusz GS, Szabó AJ, Tulassay T, Prohászka Z (2013) The role of complement in Streptococcus pneumoniae-associated haemolytic uraemic syndrome. Nephrol Dial Transplant 28:2237–2245
10. Dragon-DureyMA, Sethi SK, Bagga A, Blanc C, Blouin J, Ranchin B, André JL, Takagi N, Cheong HI, Hari P, Le QuintrecM, Niaudet P, Loirat C, Fridman WH, Frémeaux-Bacchi V (2010) Clinical features of anti-factor H autoantibody-associated hemolytic uremic syndrome. J Am Soc Nephrol 21:2180–2187

11. Sinha A, Gulati A, Saini S, Blanc C, Gupta A, Gurjar BS, Saini H, Kotresh ST, Ali U, Bhatia D, Ohri A, Kumar M, Agarwal I, Gulati S, Anand K, Vijayakumar M, Sinha R, Sethi S, Salmona M, George A, Bal V, Singh G, Dinda AK, Hari P, Rath S, Dragon-Durey MA, Bagga A (2014) Prompt plasma exchanges and immunosuppressive treatment improves the outcomes of anti-factor H autoantibodyassociated hemolytic uremic syndrome in children. Kidney Int 85: 1151–1160
12. Loirat C, Fremeaux-Bacchi V (2014) Anti-factor H autoantibodyassociated haemolytic uremic syndrome: the earlier diagnosed and treated, the better. Kidney Int 85:1019–1022
13. Hofer J, Giner T, Józsi M (2014) Complement factor h-antibodyassociated hemolytic uremic syndrome: pathogenesis, clinical presentation, and treatment. Semin Thromb Hemost 40:431–443
14. Sánchez Chinchilla D, Pinto S, Hoppe B, Adragna M, Lopez L, Justa Roldan ML, Peña A, Lopez Trascasa M, Sánchez-Corral P, Rodríguez de Córdoba S (2014) Complement mutations in diacylglycerol kinase-ε-associated atypical hemolytic uremic syndrome. Clin J Am Soc Nephrol 9:1611–1619
15. Fremeaux-Bacchi V, Moulton EA, Kavanagh D, Dragon-Durey MA, Blouin J, Caudy A, Arzouk N, Cleper R, Francois M, Guest G, Pourrat J, Seligman R, Fridman WH, Loirat C, Atkinson JP (2006) Genetic and functional analyses of membrane cofactor protein (CD46) mutations in atypical hemolytic uremic syndrome. J Am Soc Nephrol 17:2017–2025
16. Bresin E, Rurali E, Caprioli J, Sanchez-Corral P, Fremeaux-Bacchi V, Rodriguez de Cordoba S, Pinto S, Goodship TH, Alberti M, Ribes D, Valoti E, Remuzzi G, Noris M, European Working Party on Complement Genetics in Renal Diseases (2013) Combined complement gene mutations in atypical hemolytic uremic syndrome influence clinical phenotype. J Am Soc Nephrol 24:475–486
17. Moore I, Strain L, Pappworth I, Kavanagh D, Barlow PN, Herbert AP, Schmidt CQ, Staniforth SJ, Holmes LV, Ward R, Morgan L, Goodship TH, Marchbank KJ (2010) Association of factor H autoantibodies with deletions of CFHR1, CFHR3, CFHR4, and with mutations in CFH, CFI, CD46, and C3 in patients with atypical hemolytic uremic syndrome. Blood 115:379–387
18. Zuber J, Le Quintrec M, Krid S, Bertoye C, Gueutin V, Lahoche A, Heyne N, Ardissino G, Chatelet V, Noël LH, HourmantM, Niaudet P, Frémeaux-Bacchi V, Rondeau E, Legendre C, Loirat C, French Study Group for Atypical HUS (2012) Eculizumab for atypical hemolytic uremic syndrome recurrence in renal transplantation. Am J Transplant 12:3337–3354
19. Fakhouri F, Schwotzer N, Frémeaux-Bacchi V. How I diagnose and treat atypical hemolytic uremic syndrome. *Blood*. 2023;141(9):984-995. doi:10.1182/blood.2022017860
20. Greenbaum LA, Fila M, Tsimaratos M, Ardissino G, Al-Akash SI, Evans J, Henning P, Lieberman KV, Maringhini S, Pape L, Rees L, Van De Kar N, Van De Walle J, Ogawa M, Bedrosian CL, Licht C (2013) Eculizumab inhibits thrombotic microangiopathy and improves renal function in pediatric atypical hemolytic uremic syndrome patients [Abstract]. J Am Soc Nephrol 24:821A–822A
21. Loirat C, Legendre CM, Ogawa M, Bedrosian CL, Kincaid J, Fakhouri F (2014) Safety and efficacy of eculizumab in adult aHUS patients, with or without a history of renal transplant [Abstract]. J Am Soc Nephrol 25:754
22. Rathbone J, Kaltenthaler E, Richards A, Tappenden P, Bessey A, Cantrell A (2013) A systematic review of eculizumab for atypical haemolytic uraemic syndrome (aHUS). BMJ Open 3:e003573
23. Vilalta R, Lara E, Madrid A, Chocron S, Muñoz M, Casquero A, Nieto J (2012) Long-term eculizumab improves clinical outcomes in atypical hemolytic uremic syndrome. Pediatr Nephrol 27:2323–2326
24. Zuber J, Le Quintrec M, Morris H, Frémeaux-Bacchi V, Loirat C, Legendre C (2013) Targeted strategies in the prevention and management of atypical HUS recurrence after kidney transplantation. Transplant Rev (Orlando) 27:117–125

26. Pelicano MB, de Córdoba SR, Diekmann F, Saiz M, Herrero S, Oppenheimer F, Campistol JM(2013) Anti-C5 as prophylactic therapy in atypical hemolytic uremic syndrome in living-related kidney transplantation. Transplantation 96:e26–e29
27. McKeage K. Ravulizumab: First Global Approval. *Drugs*. 2019;79(3):347-352. doi:10.1007/s40265-019-01068-2
28. Legendre C, Rebecca-Sberro-Soussan, Zuber J. Ravulizumab for the Treatment of aHUS in Adults: Improving Quality of Life. *Kidney Int Rep*. 2021;6(6):1489-1491. Published 2021 May 12. doi:10.1016/j.ekir.2021.04.036
29. Schaefer F, Al-Dakkak I, Anokhina K, Cohen D, Greenbaum LA, Ariceta G. Global aHUS Registry Analysis of Patients Switching to Ravulizumab From Eculizumab. *Kidney Int Rep*. 2024;9(9):2648-2656. Published 2024 Jun 20. doi:10.1016/j.ekir.2024.06.020
29. Tanaka K, Adams B, Aris AM, et al. The long-acting C5 inhibitor, ravulizumab, is efficacious and safe in pediatric patients with atypical hemolytic uremic syndrome previously treated with eculizumab [published correction appears in Pediatr Nephrol. 2021 Apr;36(4):1033. doi: 10.1007/s00467-020-04874-z]. *Pediatr Nephrol*. 2021;36(4):889-898. doi:10.1007/s00467-020-04774-2
30. Rondeau E, Scully M, Ariceta G, et al. The long-acting C5 inhibitor, Ravulizumab, is effective and safe in adult patients with atypical hemolytic uremic syndrome naïve to complement inhibitor treatment [published correction appears in Kidney Int. 2020 Dec;98(6):1621. doi: 10.1016/j.kint.2020.11.001] [published correction appears in Kidney Int. 2021 May;99(5):1244. doi: 10.1016/j.kint.2021.03.008]. *Kidney Int*. 2020;97(6):1287-1296. doi:10.1016/j.kint.2020.01.035
31. Brocklebank V, Walsh PR, Smith-Jackson K, et al. Atypical hemolytic uremic syndrome in the era of terminal complement inhibition: an observational cohort study. *Blood*. 2023;142(16):1371-1386. doi:10.1182/blood.2022018833
32. Loirat C, Fakhouri F, Ariceta G, et al. An international consensus approach to the management of atypical hemolytic uremic syndrome in children. *Pediatr Nephrol*. 2016;31(1):15-39. doi:10.1007/s00467-015-3076-8
33. Fakhouri F, Fila M, Hummel A, et al. Eculizumab discontinuation in children and adults with atypical hemolytic-uremic syndrome: a prospective multicenter study. *Blood*. 2021;137(18):2438-2449. doi:10.1182/blood.2020009280
34. Goodship TH, Cook HT, Fakhouri F, et al. Atypical hemolytic uremic syndrome and C3 glomerulopathy: conclusions from a "Kidney Disease: Improving Global Outcomes" (KDIGO) Controversies Conference. *Kidney Int*. 2017;91(3):539-551. doi:10.1016/j.kint.2016.10.005

Упатството е изготвено од страна на Стручна комисија за подготовка на Упатство за практикување на медицина базирана на докази за третман на пацентите со ретка болест – атипичен хемолитичен уремичен синдром (аХУС), формирана од Министер за здравство со Решение бр. 10-2440/1 од 21.02.2025 година, во состав: Д-р Павлина Цекова Видимлиски од ЈЗУ Универзитетска клиника за нефрологија- Скопје, Д-р Нора Абази Емини од ЈЗУ Универзитетска клиника за детски болести - Скопје и Д-р Јулија Ѓорѓиевска од ЈЗУ Универзитетска клиника за детски болести – Скопје. Претставник од Министерство за здравство Д-р Марија Хаџи-Христовска.

4118.

Врз основа на член 27 став (1) од Законот за здравствената заштита („Службен весник на Република Македонија“ бр. 43/12, 145/12, 87/13, 164/13, 39/14, 43/14, 132/14, 188/14, 10/15, 61/15, 154/15, 192/15, 17/16, 37/16 и 20/19 и „Службен весник на Република Северна Македонија“ бр. 101/19, 153/19, 180/19, 275/19, 77/21, 122/21, 178/21, 150/22, 236/22, 199/23, 236/23, 263/23, 30/24, 74/24 и 170/24), Министерот за здравство донесе

У П А Т С Т В О
ЗА ПРАКТИКУВАЊЕ НА МЕДИЦИНА ЗАСНОВАНА НА ДОКАЗИ ЗА ДИЈАГНОЗА, ТРЕТМАН И СЛЕДЕЊЕ НА ПАЦИЕНТИ СО АХОНДРОПЛАЗИЈА

Член 1

Со ова упатство се пропишува начинот на дијагностицирање, третман и следење на пациентите со ахондроплазија.

Член 2

Начинот на дијагностицирање, третман и следење на пациентите со ахондроплазија е даден во прилог, кој е составен дел на ова упатство.

Член 3

Здравствените работници и здравствените соработници ја вршат здравствената дејност за дијагностицирање, третман и следење на пациентите со ахондроплазија по правило согласно ова упатство.

По исклучок од став 1 на овој член, во одделни случаи по оценка на докторот може да се отстапи од одредбите на ова упатство, со соодветно писмено образложение за причините и потребата за отстапување и со проценка за натамошниот тек на третманот, при што од страна на докторот тоа соодветно се документира во писмена форма во медицинското досие на пациентот.

Член 4

Ова упатство влегува во сила наредниот ден од денот на објавувањето во „Службен весник на Република Северна Македонија“.

Бр. 10-8924/3
8 октомври 2025 година
Скопје

Министер за здравство
Азир Алиу, с.р.

ДИЈАГНОЗА, ТРЕТМАН И СЛЕДЕЊЕ НА ПАЦИЕНТИ СО АХОНДРОПЛАЗИЈА

1. Вовед
2. Дијагностички постапки наменети за докажување на болеста
3. Следење на пациентите со ахондроплазија
4. Препораки за лекување на пациентите со ахондроплазија
5. Следење на успешноста од терапијата

1. ВОВЕД

Ахондроплазијата е најчеста форма на скелетна дисплазија кај човекот. Спаѓа во групата на ретки болести со променлива честота од 1 на 15-25000 (1). Се наследува по автозомно доминантен начин со 100% пенетрантност при што погоденото лице може да ја пренесе состојбата на 50% од потомството. Сепак, 80% од сите пациенти имаат de novo мутација.

Обично состојбата се открива во тек на ултрасонографските прегледи во тек на бременоста или веднаш по раѓањето на детето.

Клиничката слика на пациентите се одликува со следните карактеристики:

- Значително низок диспропорционален раст – предоминантно ризомелично скратување на рацете и нозете кое е именувано како ризомелично. Во доенечкиот период диспропорционалниот раст не е толку забележлив. Диспропорционалноста во растот станува забележлива со тек на време. Со оглед на помалата должина на екстремитетите се чини дека има вишок на кожа на горниот дел на рацете и нозете.
- Макроцефалија - главата е обично поголема уште на раѓање и останува непроменета низ целиот живот. Тоа се одликува со варијабилен степен на протрузија на челото, назначени фронтални тубери, назначена голема фонтанела која останува отворена долго време по доенечкиот период - до шестата година од животот.
- Мал foramen magnum и стеноза на спиналниот канал што може да води до последователен хидроцефалус и дополнителни последици од неговото појавување.
- Мидфацијална ретрузија - хипоплазија на средишниот дел на лицето заради несоодветниот раст на базата на калваријата. Носот е седласт, краток при што ноздрвите се антевентрирани.
- Краток граден кош – тораксот има помал волумен, при што ребрата се кратки. Ова резултира во парадоксално дишење при вдишувањето, што често лошо се толкува како респираторен дистрес.
- Тораколумбална кифоза која настанува во доенечкиот период, но не е присутна при раѓањето. Степенот на кифозата значително се зголемува во тек на животот.
- Лумбална хиперлордоза – започнува да се манифестира кога детето ќе почне да оди
- Ограничена екстензија на лактите. За разлика од другите зглобови, лактите стануваат тешко подвижни со тек на годините
- Брахидактилија со специфична поставеност во вид на трозабец
- Хипермобилни колкови и колена
- Искривување на средишниот дел на нозете кој настанува во детството, со прогресија во тек на животот сè додека детето расте.
- Хипотонија – најголем дел од доенчињата со ахондроплазија се хипотонични, што во комбинација со хипереластичноста на зглобовите ги прави млитави – “floppy”.

Постојат специјално изготвени криви за раст кај децата со ахондроплазија. Висината на пациентите достигнува до 130 цм кај возрасен маж (со варијации од 120-145цм) и 125 цм кај жените (со варијации од 115-137 цм), што е околу 6-7 стандардни девијации помалку од просечната висина.

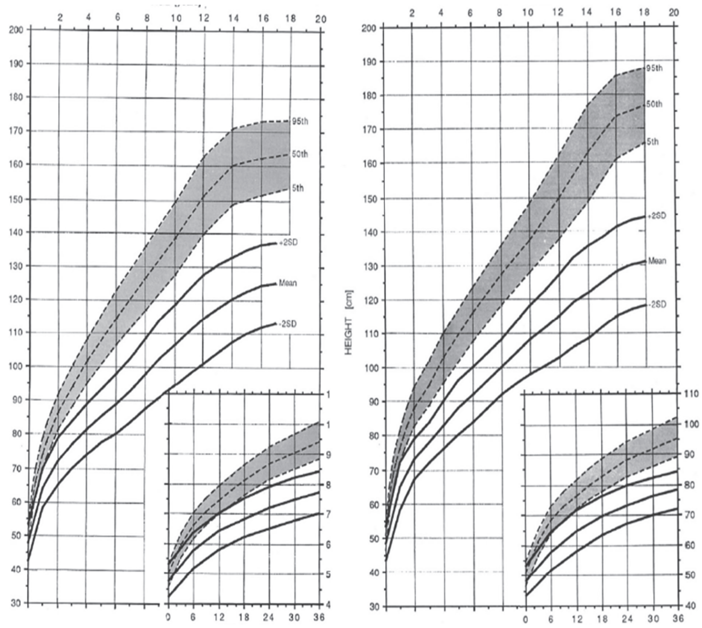

Слика 1. Сооднос меѓу просечната висина кај нормални лица (сива зона) и лица со ахондроплазија (според Jacobs,7)

2. ДИЈАГНОСТИЧКИ ПОСТАПКИ НАМЕНЕТИ ЗА ДОКАЖУВАЊЕ НА БОЛЕСТА

Освен клиничката презентација, методи кои се употребуваат за докажување на болеста се:

2а. Рентгенографија

Ахондроплазијата спаѓа во групата на т.н. метафизна скелетна дисплазија. Освен клиничката презентација, основна дијагностичка метода за поставување на дијагнозата е рентгенграфија на скелетот. Докажувањето на ахондроплазијата опфаќа повеќе рентгенолошки елементи:

- ✓ голема калварија со тесен foramen magnum и широка фонтанела кај деца
- ✓ кратки, робустни тубуларни коски со проширени метафизи
- ✓ широки илијачни крила
- ✓ рамни хоризонтални ацетабулуми
- ✓ значително скратување на сакроишијадичниот засек
- ✓ карактеристична проксимална феморална радиолуценција
- ✓ стеснување на интерпедикуларното растојание на каудалниот дел од рбетот
- ✓ кратки проксимални и средни фаланги на прстите

2б. Генетска анализа

Мутации на генот FGFR3 на хромозомот 4p16 е основна причина за појава на болеста. Фибробласт факторите на раст се сигнални молекули кои овозможуваат нормален раст на коските и ткивата во тек на ембрионалниот период, додека во постнаталниот период имаат улога во одржување на хомеостазата и овозможуваат регенерација на ткивата. Генот FGFR3 кодира протеин наречен fibroblast growth factor receptor 3, кој овозможува продукција

на колагенот и други структурни компоненти на ткивата и коските. При негова мутација несоодветно е производството и созревањето на коската, при што рскавицата не се трансформира соодветно во коскено ткиво. Се работи за активирачка мутација на рецепторот каде прекумерната активација ја инхибира пролиферацијата на хондроцитите и ја намалува должината на растот на коската. Најчестата мутација која предизвикува ахондроплазија е missense мутација G>A или G>C на нуклеотидот 1138 што овозможува формирање на водородни врски меѓу две молекули на аргининот и создавање на лиганд-независна стабилизација на FGFR3 димерите. Најчесто мутацијата настанува de novo, но може да биде наследена од еден од родителите. Носителот на мутацијата може да ја пренесе мутацијата на 50% од своето потомство. На сличен начин се докажува и хипохондроплазијата-автозомно доминантна мутација на истиот ген, на друга позиција во генот кој предизвикува полесна клиничка презентација. Постои големо клиничко и радиографско поклопување меѓу ахондроплазијата и хипохондроплазијата.
Мутациите на FGFR3 генот се откриваат со употреба на секвенционирање на генот.
Диференцијално дијагностички доаѓаат во предвид и многу други скелетни дисплазии кога е потребно да се направи поширок генетски панел за скелетни дисплазии.

3. СЛЕДЕЊЕ НА ПАЦИЕНТИТЕ СО АХОНДРОПЛАЗИЈА

Должината на животот кај пациенти со ахондроплазија е генерално десетина години помал од нормални лица. Може да настане брза смрт, најчесто кај деца до 4 години заради хипотонијата, наглата појава на хидроцефалус, чести долно-респираторни инфекции, хируршки интервенции на рбетот и екстремитетите, додека кај возрасни пациенти смртта настанува заради кардиоваскуларна инсуфициенција.
Следењето на пациентите со ахондроплазија ги опфаќа следните елементи:

А) Мониторирање на растот:
Иако должината при раѓање може да биде нормална, бавниот линеарен раст е евидентен потоа. Умерен до истакнат низок раст е присутен кај сите засегнати лица. Рутинското мерење на растот е одлична, неспецифична индикација на општата благосостојба на децата.
Следењето на растот и пропорцијата тело/екстремитети на децата со ахондроплазија во првата година се одвива еднаш на 3 месеци, а потоа два пати годишно. По потреба се реализираат и дополнителни прегледи. Се применуваат адаптирани криви за раст според Hoover-Fong. Висината на пациентите со ахондроплазија може да варира во однос на генетската поставеност и висината на родителите (повисоки родители укажуваат на повисока висина на детето во однос на другите деца со ахондроплазија). Обично децата со ахондроплазија не покажуваат зголемена брзина на растот во тек на пубертетот.
Терапијата со нискиот раст се состоела од примена на хормон за раст, хируршки интервенции на екстремитетите со цел продолжување на истите, но биле со ограничен или никаков ефект. Честопати ваквите процедури се долготрајни и даваат несакани ефекти (дополнително искривување на екстремитетите, osteomielitis и сл.
Мешу најновите лекови кои се одобрени од страна на FDA и EMA е лекот Vosoritide, кој даден соодветно и порано овозможува оптимален раст кај детето (дел 4).
Освен гореспоменатиот лек, кај децата често е потребна и психолошка поддршка, особено во пубертетскиот и адолесцентниот период.

Б) Следење на дебелината: Студиите покажуваат дека пациентите со ахондроплазија развиваат ран дебелината уште од пубертетскиот и адолесцентниот период. Спречувањето на појавата, а потоа и лекувањето на дебелината и последиците од зголемената телесна тежина (хиперлипидемија, шеќерна болест, кардиоваскуларни болести), опфаќа голем број хигиено-диететски мерки, а понекогаш бара и медикаментозна интервенција). Студиите

покажуваат дека на пациентите со ахондроплазија им треба околу 2/3 од нормалната количина на храна според возраста.

В) невролошката проценка опфаќа повеќе елементи:
- **Проценка на развојот** – когнитивната функција на пациентите со ахондроплазија е обично нормална, но има случаи каде има одреден степен на доцнење, претежно на моторниот развој. Ова се должи на постоечката хипотонија, ризомеличното скратување на екстремитетите, ограничената подвижност на лактите, степенот на лабавост на лигаментите и слично. Физикалната терапија се применува по препораките на невролог и физијатар со цел да се зајакне мускуло-скелетниот систем.
Некои од децата имаат и доцнење во говорот. Причината за оваа состојба се уште се истражува, но проверката на слухот и можното оштетување на слухот е потребно да се испита како дел од рутинскиот преглед на децата.
- **Хидроцефалус** – децата со ахондроплазија имаат макроцефалија – зголемен обем на главата во однос на нормалните криви за обем на глава, како и во однос на пропорциите на телото. Следењето на обемот на глава овозможува брзо откривање на зголемената брзина на раст на черепот. Појавата на знаците за хидроцефалус (повраќање, зголемен интракранијален притисок) во детската возраст може да бидат скриени заради широко отворената фонтанела. При прегледот неопходно е да се разграничи постоење на макроцефалија и хидроцефалус, бидејќи решавањето на хидроцефалус бара брза интервенција. Хидроцефалусот настанува заради постоење на мал форамен магнум и несоодветен транспорт на цереброспиналниот ликвор. Околу 10% од децата имаат потреба од поставување на Пуденс валвула со цел олеснување на интрацеребралниот притисок.
- **Тесен цервикокранијален спој** – еден од најтешките невролошки последици од состојбата на ахондроплазија. Некои доенчиња со ахондроплазија умираат во првата година од животот од компликации поврзани со краниоцервикалниот спој;
Клиничките студии укажуваат дека ризикот од смртен исход може да биде висок до 7,5% без соодветна интервенција. Малиот форамен магнум се должи на несоодветното создавање на рскавицата на базата на мозокот. Брзата смрт кај доенчињата се должи на притисок на рбетниот мозок предизвикана од стенозата на цервикокранијалниот спој или компресија на вертебралните артерии во близина на спојот. Начин на докажување на критичното стеснување е со помош на клинички преглед (хиперрефлексија или клонус на долните екстремитети, централна хипопнеја демонстрирана со полисомнографија) и магнетна резонанца (намалена големина на форамен магнум).
Потребата од субокципитална декомпресија и стабилизација на краниоцервикалниот спој е предмет на договор со неврохирург.
-**Рестриктивна пулмонална болест-**
Заради малите димензии на тораксот, некои доенчиња развиваат рестриктивна пулмонална болест. Ова вклучува пардоксално дишење со вовлекување на интеркосталните простори и стернумот во тек на инспирација, а со тек на време и развој на pectus excavates. Намалени се и респираторните волумени иако белите дробови немаат помала димензија. Кај некој деца се развива состојба на хронична хипоксија, особено оние што живеат на повисока надморска висина. Неопходно е брзо следење на респираторен дистрес. Честа проверка на оксигенацијата (и во ретки состојби трахеостома) е неопходна за соодветен третман на респираторната дисфункција.
- **Sleep апнеа -** Опструктивната ноќна апнеја е честа кај постарите деца и кај возрасните. Настанува поради комбинација на ретрузија на средината на лицето што резултира со помала големина на дишните патишта, хипертрофија на лимфниот прстен, малација на дишните патишта и абнормална инервација на мускулатурата на дишните патишта. Клиничките знаци и симптоми на опструктивна ноќна апнеа се: тешко утринско будење, прекумерна дневна поспаност, респираторните паузи за време на спиењето, гласно 'рчење, слаба дневна концентрација, раздразливост, замор, депресија, мокрење во кревет и слично. По потреба се назначува полисомнографија и специфични апарати за совладување на апаратите.

- Инфекции на средно уво - е чест проблем и нивно несоодветно третирање доведува до кондуктивен губиток на слух.
- **Ортопедски проблеми** – искривување на подколениците, кифоза, спинална стеноза, лабавост на зглобови, дискоиден латерален менискус- се често потешкотии кај пациентите кои бараат ортопедски надзор.

4. ПРЕПОРАКИ ЗА ЛЕКУВАЊЕ НА РАСТОТ КАЈ ПАЦИЕНТИТЕ СО АХОНДРОПЛАЗИЈА

Една од најхендикепирачките карактеристики на децата со ахондроплазија е џуџестиот раст. Постојат повеке обиди да се обезбеди лекување на нискиот раст кај децата. Еден од нив е и лекот **Vosoritide**, кој е натриуретичен пептид кој делува на промоција на пролиферација на хондроцитите. Студиите докажале дека го зголемува линеарниот раст и обезбедува социјално прифатлива висина кај децата.
Лекот е одобрен за примената од страна на ЕМА и FDA за состојби на ахондроплазија и хипохондроплазија. Кај пациенти со ахондроплазија, генот FGFR3, кој го регулира растот, е трајно „вклучен". Ова го спречува нормалниот раст на коските, што доведува до коски кои се пократки од нормалните. Активната супстанција Vosorotide делува така што се врзува за рецепторот (цел) наречен натриуретичен пептиден рецептор тип Б (NPR-B), кој ја намалува активноста на FGFR3. Ова го стимулира растот на коските, а со тоа ги подобрува симптомите на болеста. Во студиите е докажано дека стапката на раст кај децата е статистички значително поголем во однос на групата на деца кои примале placebo.
Лекот бил одобрен најпрво за децата над 5 години, додека денес е одобрен за деца од 4 месеци и се смета дека и кај оваа возрасна група не покажува значителни негативни ефекти и е безбеден за примена. Најчестите несакани ефекти на овој лек (кои може да се појават кај повеќе од 1 од 10 луѓе) се реакции на местото на инјектирање (како што се оток, црвенило, чешање или болка), повраќање и намален крвен притисок.

Индикации за користење на Vosoritide:
- педијатриски пациенти со ахондроплазија на возраст од 4 месеци и постари со отворени епифизи.
- децата треба да имаат докажана мутација на FGFR3 генот

Дозирање и администрација на лекот:
Третманот со Vosoritide треба да биде иницирам и следен од соодветно квалификуван лекар кој се бави со справување на нарушувања на растот или скелетни дисплазии. Важно е да се иницира третманот кај децата што е можно помлади со цел поголем пораст во висина низ годините. Вообичаената доза е 15 µg/kg телесна тежина.

- Обезбедување на соодветен внес на храна и течности - 240-300 mL пред администрацијата на лекот.
- Препорачаната доза се базира на тежината на пациентот. Постојат 3 дозажни форми на лекот – 0,4мг, 0,56мг и 1,2мг. Се администрира субкутано еднаш дневно.
- Лекот се раствора според упатството пред употребата. Волуменот на инјектирање се заснова на телесната тежина на пациентот и неговата концентрација.
  За практичност во дозирањето на лекот се препорачува следново дозирање:

Телесна тежина	Vosoritide 0,4mg	Vosoritide 0,56mg	Vosoritide 1,2mg
10-11	0.30 ml		
12-16		0.35 ml	
17-21		0.40 ml	
22-32		0.50 ml	
33-43			0.25 ml

44-59			0.30 ml
60-89			0.35 ml
≥ 90			0.340 ml

5. СЛЕДЕЊЕ НА УСПЕШНОСТА ОД ТЕРАПИЈАТА

- Растот на децата на кои им е препишан лекот треба редовно да се мониторираат од лекарот -специјалист. Мониторирањето на висината треба да биде спроведено со мерење на телесните параметри (висина и тежина) најмалку на 3 месечни интервали. Висината треба да се бележи во табеларен приказ, како и на крива за раст. Се очекува да се зголеми брзината на растот кај децата кои се лекувани со лекот. Исто така се очекува да се намалат ортопедските потешкотии, рестриктивната пулмонална болест, да се подобри телесната диспропорција на растот на екстремитетите
- Дозата на лекот се приспособува во зависност од тежината на детето
- Потребно е да се следи и тежината и при евентуално покачување да се превземат соодветни хигиено-диететски мерки
- Да се запишуваат и пријавуваат сите несакани ефекти од лекот кои се јавуваат кај пациентите (црвенило, оток на местото на апликација, низок крвен притисок, гадење, повраќање и сл). Истите треба да бидат пријавени во агенцијата за лекови- Малмед од страна на ординирачкиот доктор.

Пропуштена доза

Ако се пропушти доза на Vosoritide, може да се администрира во рок од 12 часа. Ако поминале повеќе од 12 часа од почетната шема на дозирање, пропуштената доза НЕ треба да се администрира. Пациентите/негувателите треба да се советуваат да продолжат со следната закажана доза следниот ден.

Прекинување со третманот со лекот Vosoritide се прави во следните ситуации:

Лекот трајно се прекинува ако брзината на растот е помала од 1,5 цм годишно и епифизите се затворени.

КОРИСТЕНА ЛИТЕРАТУРА:

1. Ornitz DM, Legeai-Mallet L. Achondroplasia: Development, pathogenesis, and therapy. Dev Dyn. 2017 Apr;246(4):291-309. doi: 10.1002/dvdy.24479. Epub 2017 Mar 2. PMID: 27987249; PMCID: PMC5354942.
2. Horton WA, Rotter JI, Rimoin DL, Scott CI, Hall JG. Standard growth curves for achondroplasia. J Pediatr. 1978;93:435–8.
3. Shelmerdine SC, Brittain H, Arthurs OJ, Calder AD. Achondroplasia: really rhizomelic? Am J Med Genet A. 2016;170:2039–43.
4. Hunter AGW, Reid CS, Pauli RM, Scott CI. Standard curves of chest circumference in achondroplasia and the relationship of chest circumference to respiratory problems. Am J Med Genet. 1995;62:91–7.
5. Pauli RM, Breed A, Horton VK, Glinski LP, Reiser CA. Prevention of fixed, angular kyphosis in achondroplasia. J Pediatr Orthop. 1997;17:726–33.
6. Reynolds KK, Modaff P, Pauli RM. Absence of correlation between infantile hypotonia and foramen magnum size in achondroplasia. Am J Med Genet. 2001;101:40–5.
7. Jacobs; Clinton: Growth references from conception to adulthood. Greenwood Genetics Center. 1988.
8. Hoover-Fong JE, McGready J, Schulze KJ, Barnes H, Scott CI. Weight for age charts for children with achondroplasia. Am J Med Genet A. 2007 Oct 1;143A(19):2227-35

9. Savarirayan R, Tofts L, Irving M, Wilcox WR, Bacino CA, Hoover-Fong J, Ullot Font R, Harmatz P, Rutsch F, Bober MB, Polgreen LE, Ginebreda I, Mohnike K, Charrow J, Hoernschemeyer D, Ozono K, Alanay Y, Arundel P, Kotani Y, Yasui N, White KK, Saal HM, Leiva-Gea A, Luna-González F, Mochizuki H, Basel D, Porco DM, Jayaram K, Fisheleva E, Huntsman-Labed A, Day JRS. Safe and persistent growth-promoting effects of vosoritide in children with achondroplasia: 2-year results from an open-label, Phase 3 extension study. Genet Med. 2021;23:2443–7.
10. Chan ML, Qi Y, Larimore K, Cherukuri A, Seid L, Jayaram K, Jeha G, Fisheleva E, Day J, Hunsman-Labed A, Savarirayan R, Irving M, Bacino CA, Hoover-Fong J, Ozono K, Mohnike K, Wilcox WR, Horton WA, Henshaw J. Pharmacokinetics and exposure-response of vosoritide in children with achondroplasia. Clin Pharmacokinet. 2022;61:263–80
11. ema.europa.eu/medicines/human/orphan-designations/EU3121094
12. https://www.accessdata.fda.gov/scripts/opdlisting/oopd/detailedIndex.cfm?cfgridkey=386012
13. Prescribing information, Biomarine

Упатството е изготвено од страна на Работна група формирана од Министер за здравство со Решение бр. 10-8472/1 од 13.10.2023 година, во состав: Д-р Елена Шукарова од Универзитетска клиника за детски болести Скопје, Д-р Александра Јанчевска од Универзитетска клиника за детски болести Скопје, Д-р Сузана Маневска од Министерство за здравство, Д-р Марија Хаџи-Христовска од Министерство за здравство и Д-р Ирена Јурук од Фонд за здравствено осигурување на РСМ.

4119.

Врз основа на член 27 став (1) од Законот за здравствената заштита („Службен весник на Република Македонија“ бр. 43/12, 145/12, 87/13, 164/13, 39/14, 43/14, 132/14, 188/14, 10/15, 61/15, 154/15, 192/15, 17/16, 37/16 и 20/19 и „Службен весник на Република Северна Македонија“ бр. 101/19, 153/19, 180/19, 275/19, 77/21, 122/21, 178/21, 150/22, 236/22, 199/23, 236/23, 263/23, 30/24, 74/24 и 170/24), министерот за здравство донесе

У П А Т С Т В О

ЗА ПРАКТИКУВАЊЕ НА МЕДИЦИНА ЗАСНОВАНА НА ДОКАЗИ ЗА ДИЈАГНОЗА, ТРЕТМАН И СЛЕДЕЊЕ НА ПАЦИЕНТИ СО ЗАБОЛУВАЊА НА МЕТАБОЛИЗМОТ НА БАКАР (БОЛЕСТ НА WILSON)

Член 1

Со ова упатство се пропишува начинот на дијагностицирање, третман и следење на пациентите со заболувања на метаболизмот на бакар (Болест на Wilson).

Член 2

Начинот на дијагностицирање, третман и следење на пациентите со заболувања на метаболизмот на бакар (Болест на Wilson) е даден во прилог, кој е составен дел на ова упатство.

Член 3

Здравствените работници и здравствените соработници ја вршат здравствената дејност за дијагностицирање, третман и следење на пациентите со заболувања на метаболизмот на бакар (Болест на Wilson) по правило согласно ова упатство.

По исклучок од став 1 на овој член, во поединечни случаи по оценка на докторот може да се отстапи од одредбите на ова упатство, со соодветно писмено образложение за причините и потребата за отстапување и со проценка за натамошниот тек на третманот, при што од страна на докторот тоа соодветно се документира во писмена форма во медицинското досие на пациентот.

Член 4

Ова упатство влегува во сила наредниот ден од денот на објавувањето во „Службен весник на Република Северна Македонија“.

Бр. 10-9104/3
8 октомври 2025 година
Скопје

Министер за здравство
Азир Алиу, с.р.

Прилог

ДИЈАГНОЗА, ТРЕТМАН И СЛЕДЕЊЕ НА ПАЦИЕНТИ СО ЗАБОЛУВАЊА НА МЕТАБОЛИЗМОТ НА БАКАР (БОЛЕСТ НА WILSON)

1. Вовед
2. Клинички спектар на болеста
3. Дијагностичко тестирање
4. Третман – општи принципи
5. Третман – достапни лекови
   - Д-пенициламин
   - Триентин
   - Цинк
6. Исхрана
7. Следење на третманот
8. Неуспех на третманот
9. Третман во специфични клинички ситуации

1. ВОВЕД

Бакарот е есенцијален метал потребен за многу функции на металпротеините. Дел од консумираниот бакар (просечно 2-5 mg/ден) се апсорбира од ентероцитите во дуоденумот и проксималниот дел од тенкото црево за да се обезбеди препорачаната доза од 0,9 mg/ден. Апсорбираниот бакар се транспортира во порталната циркулација и главно во асоцијација со албумин се отстранува од црниот дроб. Хепатоцитите го користат бакарот за метаболички потреби, го инкорпорираат бакарот во церулоплазминот и го транспортираат вишокот бакар во жолчката. Најголемиот дел од вишокот на бакар се излачува преку билијарниот систем во изметот, а само мала количина се излачува преку бубрезите. Нарушено билијарно излачување на бакар доведува до задржување на бакар во црниот дроб.

Вилсоновата болест (ВБ) - хепатолентикуларна дегенерација за прв пат беше опишана во 1912 година од страна на неврологот Киниер Вилсон како „прогресивна лентикуларна дегенерација“ фамилијарна, смртоносна невролошка болест придружена со цироза. Последователно беше утврдена улогата на бакарот во нејзината патогенеза и автосомно рецесивниот модел на наследување. Следеше локализација на хромозомот 13, на генот ATP7B (аденозин трифосфатаза [ATPase] бакар транспортер бета) поврзан со ВБ кој беше идентификуван за кодирање на метал-транспортирачка P-тип ATP-аза, ATP7B, пронајден главно во хепатоцитите. ATP7B го олеснува интрацелуларниот трансмембрански транспорт на бакар. Отсуството или нарушената функција на ATP7B ја намалува жолчната екскреција на бакарот, што резултира со акумулација на токсичен бакар. Доколку го надмине капацитетот за складирање, хепаталниот бакар се ослободува во крвотокот и се таложи во други органи, особено мозокот, бубрезите и рожницата. Губењето на функционалниот ATP7B исто така ја намалува инкорпорацијата на хепатоцелуларниот бакар во церулоплазмин. Добиениот апоцерулоплазмин има пократок циркулирачки полуживот, предизвикувајќи пониски нивоа на циркулирачкиот церулоплазмин.

ВБ се јавува ширум светот со проценета преваленца на приближно 30 на милион население, но поновите податоци укажуваат на поголема преваленца. Возраста на поставување на дијагнозата се движи од детството до доцна во животот. Болеста може клинички да се презентира како болест на црниот дроб, прогресивно невролошко нарушување (хепатална дисфункција е помалку очигледна или повремено отсутна), психијатриска болест или како комбинација од нив. Вилсоновата болест почесто се манифестира со изолирано заболување на црниот дроб кај децата и помладите возрасни лица. Возраста на презентација за симптоматска ВБ е и кај помлади и кај постари: главно на возраст од 3-55 години. ВБ се повеќе се дијагностицира кај деца помали од 5 години и кај возрасни во

нивните рани 70-ти и 80-ти. Симптомите на која било возраст се често неспецифични. ВБ се дијагностицира преку биохемиски или генетски наоди кај асимптоматски лица. ВБ беше фатална пред воведувањето на медикаментозната терапија во раните 1950-ти. Одтогаш, третманот интензивно еволуираше.

2. КЛИНИЧКИ СПЕКТАР НА БОЛЕСТА

Клиничкиот спектар на Вилсоновата болест е широк. Педијатриските пациенти (помали од 18 години) често се јавуваат со исклучиво хепатална болест, но тоа варира ширум светот. Спротивно на нив, возрасните имаат хепатална болест со или без истовремена невропсихијатриска болест. Широкиот спектар на заболувања на црниот дроб кој се движи од асимптоматски до цироза и акутна хепатална инсуфициенција (ALF) - (Табела 1) кои бараат зголемено клиничко сомневање за дијагнозата.

Табела 1 - **Клинички манифестации кај Вилсонова болест**

Хепатални	• Асимптоматска хепатомегалија • Изолирана спленомегалија • Постојано зголемена серумска аминотрансферазна активност (AST, ALT) • Замастен црн дроб • Акутен хепатитис, со различна тежина, вклучително и акутна оштета на црниот дроб, сличен на автоимун хепатитис • Цироза - компензирана или декомпензирана • Акутна црнодробна инсуфициенција
Невролошки	• Дизартрија • Нарушувања на движењето (тремор, неволни движења) • Псевдобулбарна парализа • Лигавење, дисфагија • Ригидна дистонија • Дизавтономија • Напади • Нарушувања на сонот, несоница
Психијатриски	• Депресија • Биполарно растројство/биполарен спектар • Невротични однесувања • Промени на личноста • Психози
Други системи	• Око: Kayser–Fleischer-ов прстен, сончогледова катаракта • Бубрежни абнормалности: аминоацидурија и нефролитијаза • Скелетни абнормалности: предвремена остеопороза и артритис • Кардиомиопатија, аритмии • Панкреатитис • Хипопаратироидизам • Неплодност, повторени спонтани абортуси

Кратенки: ALT - аланин аминотрансфераза; AST - аспартат аминотрансфераза

Скрининг на роднини од прво колено на пациенти со ВБ или други со абнормални тестови на црниот дроб може да ги идентификува засегнатите, но „асимптоматски“ индивидуи на кои им недостигаат клинички симптоми. Оштетувањето предизвикано од таложење на бакар може да биде веќе присутно во црниот дроб и во другите органи и кај асимптоматски пациенти. Нелекувани, пациентите кои се асимптоматски со оштетување на органите обично напредуваат до симптоматска ВБ доколку не се лекуваат. Затоа, нивната навремена идентификација е неопходна. Кај некои пациенти кои се асимптоматски, може да се препознаат одредени симптоми на ВБ при систематски преглед.

Специфични случаи кога дијагнозата на ВБ треба да се земе предвид вклучуваат пациенти со ALF, особено кога е присутна неимуна хемолитична анемија или автоимун хепатитис (AIH). Пациенти со ALF поради Вилсоновата болест често прикажуваат карактеристичен спектар на наоди: акутна интраваскуларна хемолиза, тешка коагулопатија, релативно умерени покачувања на серумските аминотрансферази, нормална или субнормална серумска алкална фосфатаза и прогресија до бубрежна инсуфициенција. Разликувањето на Вилсоновата болест од AIH може да биде тешко. Сите педијатриски пациенти кои презентираат клиничка слика на AIH и возрасни со атипичен AIH или слаб одговор на стандардна терапија со кортикостероиди треба да се испитаат за ВБ. ВБ треба да се земе предвид во диференцијалната дијагноза на пациенти кои презентираат клинички или хистопатолошки карактеристики на неалкохолна масна болест на црниот дроб (NAFLD). Имено, децата може да имаат екстензивна макровезикуларна стеатоза без изразено хепатално воспаление кај било кое нарушување. Ацерулоплазминемија, мултирезистентен протеин 3 (MDR3) дефицит и одредени вродени нарушувања на гликозилацијата може да личат на Вилсонова болест. Неколку ретки педијатриски нарушувања имитираат ВБ и заслужуваат конкретно разгледување кај пациенти кои манифестираат абнормалности на метаболизмот на бакар, но не одговараат на клиничките и генетските критериуми за ВБ (Табела 2).

Табела 2 - **Ретки генетски болести кои наликуваат на Вилсонова болест**

Нарушување	Ген	Серумски церулоплазмин	Хепатален Cu	24h Cu во урина	Можни механизми	Тип
Ацерулоплазминемија	CP	Отсутен	Нормален;↑ Fe	Нормално	Нема производство на церулоплазмин	Клинички
Дефицит на MDR3	ABCB4	Нормален		Може да биде ↑	Задржување на бакар поради холестаза	Клинички
MEDNIK синдром e	AP1S1	Многу низок	Може да биде↑	↑(2,5 µmol /24ч)	Производство на протеин	Механички
Mn задржување–1c	SLC30A10	Нормално	Лесно↑	??	Абнормалност на хепатална екскреција на Mn	Механички
Mn задржување–2c	SLC39A14	Не е пријавена			Абнормалност на хепатална апсорпција на Mn	Механички
Niemann-Pick тип C d	NPC1,NPC2	Ниско или лесно ниско	Благо↑(помеѓу 100 и 250 µg/g сува тежина)	Нормална	Неисправна интеракција со ATP7B	Механички
PGM1–CDG	PGM1	Ниско	Благо↑(помеѓу 50 и 250 µg/g сува тежина)	Нормална	Голџи дисфункција	Клинички, Механички
CCDC115–CGDe	CCDC115	Ниско или многу ниско	Лесно↑	Нормално или благо↑	Абнормалност во патот на производство на протеини што влијае на функцијата на ATP7B (Голџи дисфункција)	Клинички, Механички
TMEM119–CDGe	TMEM199	Ниско	Не е пријавено	Нормално или благо↑	Голџи дисфункција	Клинички, Механички

Кратенки (освен „Ген“, колона 2): CDG, вродено нарушување на гликозилацијата; Cu, бакар; Fe, железо; МЕДНИК, интелектуална (Ментална) попреченост, ентеропатија, глувост, невропатија, ихтиоза, кератодермија; Mn, манган;
PGM1, фосфоглукомутаза 1; ВБ, Вилсонова болест.
Кратенки за гени (колона 2): ABCB4, ATP-врзувачки касети подфамилија Б член 4; AP1B1, протеински комплекс поврзан со адаптер 1 подединица бета 1; AP1S1, протеински комплекс поврзан со адаптер 1 подединица сигма 1; ATP7B, ATPаза бета транспортирање на бакар; CCDC115, домен со намотан-серпентина што содржи 115; CP, церулоплазмин; NPC1, NPC интрацелуларен транспортер на холестерол 1; NPC2, NPC интрацелуларен транспортер на холестерол 2; SLC30A10, фамилија на носители на растворени материи 30 член 10; SLC39A14, семејство на носители на растворени материи 39 член 14; TMEM119, трансмембрански протеин 119.
a Видете го текстот за дефиниција на типот.
b MEDNIK синдромот покажува многу низок серумски церулоплазмин, покачена базална 24-часовна уринарна екскреција на бакар и хепатално задржување на бакар; невролошките карактеристики се атипични за Вилсонова болест, вклучувајќи тешка интелектуална (ментална) попреченост, глувост и периферна невропатија. Слично нарушување поврзано со мутации во AP1B1 има низок серумски бакар и церулоплазмин, но нема евидентно хепатално оштетување.
c Двете нарушувања на транспортот на манган може да се манифестираат во детството со паркинсонско нарушување на движењето; нарушувањето SCL30A10 може да има и хепатално зафаќање (замастен црн дроб, цироза); наодите од МНР на мозокот се разликуваат од Вилсонова болест.
d Клиничките наоди кај Niemann-Pick тип C се главно невролошки; серумскиот церулоплазмин може да биде субнормален.
e Клиничките наоди може да вклучуваат невролошко нарушување и дислипидемија. Во PGM1-CDG, клиничките карактеристики се јасно различни од Вилсонова болест.

Невролошки манифестации

Невролошките манифестации на ВБ се исклучително променливи, главно како одраз на оштетување на централниот нервен систем. Невролошките симптоми (Табела 3) вклучувајќи неволни движења, тремор, дистонична насмевка и дизартрија, се должат на инволвираност на екстрапирамидалниот, пирамидалниот тракт и малиот мозок. Експертската евалуација е пожелна. Повеќето пациенти со невролошка ВБ исто така имаат основна хепатална болест, иако не сите имаат цироза. Психијатриските симптоми често ја придружуваат невролошката ВБ.

Табела 3 - **Невролошки симптоми при презентација на Вилсонова болест**

Невролошки манифестации на почеток	% од пациентите	Третмани
Дизартрија	46–97	Говорна терапија
Абнормалности во одењето/атаксија/цереберална	28-75	Физикална терапија, помошен уред
Дистонија	38–69	Трихексифенидил, ботулински токсин (за фокални симптоми), клоназепам
Паркинсонизам	12–58	Карбидопа/леводопа, допамински агонист
Постурален тремор	55	Примидон, пропранолол, клоназепам
Дисфагија	50	Терапија со голтање, згуснувачи
Хореа/атетоза	6–30	Невролептици, VMAT2 инхибитори
Напади	6–28	Антиконвулзиви
Тремор во одмор	4	Карбидопа/леводопа, допамински агонист

Кратенка: VMAT2, везикуларен моноамински транспортер-2

Психијатриски манифестации

Психијатриските манифестации, кои се одраз на инволвираност на централниот нервен систем, вклучуваат депресија, биполарно растројство и повремено психоза, а промени во однесувањето и променливо расположение се честа појава. Психијатриски симптоми може да се појават иницијално или со други симптоми. Приближно две третини од пациентите имаат психијатриски симптоми на почеток на нивната болест со или без хепатални или невролошки манифестации. Просечното време помеѓу појава на психијатриски симптоми и дијагноза на ВБ е 2,4 години. Многумина со психијатриски карактеристики на ВБ имаат екстензивно оштетување на црниот дроб или цироза, но се асимптоматски. Најчести психијатриски нарушувања присутни кај возрасните се промени на расположението (депресивен или биполарен спектар), психотични нарушувања, нарушувања на спиењето и когнитивна дисфункција.

Екстрахепатична засегнатост

Офталмолошки карактеристики вклучуваат Kayser–Fleischer (KF) прстени, сончогледова катаракта и промени на корнеалниот нерв. Самоограничувачка хемолитична анемија може да се појави епизодично или заедно со ALF. И други екстрахепатални манифестации може да бидат присутни во моментот на дијагноза на ВБ. Бубрежните абнормалности често се манифестираат како Фанкони синдром; ендокрините проблеми вклучуваат хипопаратироидизам и панкреатитис, но се ретки. Може да се појави неплодност или повторени спонтани абортуси кај жени во репродуктивна возраст кај кои сè уште не е дијагностицирано дека имаат ВБ. Срцеви абнормалности (кардиомиопатија и аритмии) и мускулно-скелетни проблеми (остеопенија/ остеопороза) може да бидат присутни иницијално или да се развијат подоцна.

Препораки 1–5

1. *Вилсонова болест треба да се земе предвид кај секој поединец со абнормалности на црниот дроб од непозната етиологија. Само возраста не треба да биде основа за елиминирање на дијагнозата на ВБ.*
2. *ВБ мора да се исклучи кај секој пациент со необјаснето заболување на црниот дроб поврзано со невролошко или психијатриско нарушување. Проценката од невролог специјализиран за нарушувања на движењата може да биде неопходна. Психијатриската евалуација е од суштинско значење за секој пациент со ВБ што се манифестира со психијатриски или невропсихијатриски симптоми на ВБ.*
3. *На ВБ треба да се посомнева кај секој пациент презентиран со ALF со неимуна хемолитична анемија, вклучително и акутна интраваскуларна хемолиза. Овие пациенти бараат итна евалуација за трансплантација на црн дроб.*
4. *Евалуацијата за ВБ е неопходна кај пациентите кои имаат рекурентна самоограничувачка неимуна хемолиза.*
5. *При клиничката презентација, ВБ може да вклучи и други органи и системи покрај црниот дроб и нервниот систем (како што се бубрезите, мускулно-скелетниот систме, срцето или ендокриниот систем).*

3. ДИЈАГНОСТИЧКО ТЕСТИРАЊЕ

Од првичните сознанија за ВБ, постигнат е дијагностички напредок кој овозможува евалуација и утврдување на дијагнозата кај лицата кај кои постои сомневање за ВБ, пред појавата и развојот невролошки симптоми. Основните дијаностички критериуми вклучуваат препознавање на KF прстен, идентификација на ниска серумска концентрација на церулоплазмин кај повеќето пациенти, откривање на црнодробно заболување преку биохемиски анализи, имицинг процедури и биопсија на црниот дроб за патохистолошка анализа и одредување на концентрација на бакар во ткиво од биоптичен материјал од црн дроб. Најново во развојот на дијагностичките процедури е генетската анализа со директно испитување на специфични за болеста ATP7B мутации, вклучително и секвенционирање на целиот геном.

Почетниот дијагностички пристап вклучува пребарување на семејна историја на ВБ, рана смрт кај некој член од семејството од црнодробна болест или ран почеток на невролошки нарушувања или психијатриска болест. Следен дијагностички пристап е физикален преглед кој утврдува знаци за црнодробно заболување или невролошко заболување, а потоа биохемиски анализи за утвдување на црнодробната функција, проследено со специфични анализи поврзани со метаболизмот на бакар. Офталмолошки преглед за KF прстен треба да се изведе со слит ламба или оптичка кохерентна томографија на предниот сегмент кој претставува метод на снимање на рожницата што лесно ги открива и може да ги измери различните абнормалности на предниот сегмент на окото.

Лабораториските тестови се состојат во клиничко биохемиски анализи за утврдување на функцијата на црниот дроб, крвна слика и тестови на коагулација на крвта за проценка на црнодробното зболување. Специфичните тестовите за метаболизмот на бакар специфични за ВБ вклучуваат: серумски церулоплазмин, концентрација на бакар во серум, базална 24-часовна уринарна екскреција на бакар и биопсија на црниот дроб за хистологија, хистохемија и квантифицирање на бакарот во биоптичниот материјал. Генетското тестирање за ATP7B мутации може да се употреби како иницијален тест ако постои високо сомнение поставено од претходно релизраните тестирања или ако се користи за семеен скрининг каде што има две мутации специфични за болеста, по еден на секој алел, кои се идентификувани кај испитаникот.

Серумски церулоплазмин

Резултатите од тестовите поврзани со метаболизмот на бакар, релевантни за ВБ (серумски церулоплазмин, серумски бакар, уринарна екскреција на бакар, концентрација на бакар во ткиво од црн дроб) мора да се земат предвид при поставување на дијагнозата на ВБ. Церулоплазминот се синтетизира во хепатоцитите како металопротеин кој во својата молекула содржи шест атоми на бакар (холоцерулоплазмин) и се лачи во крвната циркулацијата. Серумското ниво на церулоплазмин <14,0 mg/dl е поспецифично за дијагноза на ВБ од 20 mg/dl (позитивна предиктивна вредност [ППВ] = 100% за <14mg/dl, додека ППВ од 20 mg/dl = 48%) кај испитуваната популацијата во однос на нивото на серумскиот церулоплазмин. Сепак, екстремно ниското серумско ниво на церулоплазмин (< 5 mg/dl) е високо предиктивно за ВБ. Вредностите на церулоплазмин (помеѓу 14 и 20 mg/dl) сугерираат дека е неопходна понатамошна евалуација, бидејќи овие вредности се преклопуваат со вредностите што се наоѓаат кај хетерозиготи за ВБ. Серумскиот церулоплазмин во рамките на референтна вредност не ја исклучува дијагнозата на ВБ. Покрај тоа, ниски серумски вредности на церулоплазмин се јавува кај други нарушувања како: неселективна бубрежна загуба на протеини, ентеропатија со губење на протеини, тешка хронична болест на црниот дроб со глобален хепатален синтетички дефицит, невролошки нарушувања (цервикална дистонија), неправилна формулација на тотална парентерална исхрана, по операција на желудникот или баријатриска хирургија, Менкес-ова болест, ацерулоплазминемија, вродени нарушувања на гликолизацијата, Niemann-Pick тип C.

Серумски бакар

Поголемиот дел од бакарот кој што се одредува како серумски бакар се содржи во церулоплазминот. Најчесто во состојби со дефицит на бакар вклучително и кај ВБ, вредноста на серумскиот бакар ќе биде ниска. Кај состојби на ВБ со тешко оштетување на црниот дроб, може да се појави парадоксално високо ниво на серумски бакар поради ослободување на хепатоцелуларен бакар во циркулацијата.

Во одредување на етиопатигенезата на оштетување на органите важно е одредувањето на нивото на слободен бакар кој не е врзан за церулоплазмин (Не-Церулоплазмин-Врзан Бакар NCC). Серумската концентрацијата на NCC е користена како дијагностички тест за ВБ, но исто така е корисен тест за следење на болеста. Одредувањето на NCC има голем број недостатоци. Тоа зависи од адекватноста на комерцијалните методите достапни за мерење на серумскиот церулоплазмин. Ако имунолошкиот метод кој се користи за мерење на бакарот го прецени холоцерулоплазминот (ензимски активен церулоплазмин кој содржи бакар), проценетиот NCC не може да се толкува бидејќи може да биде нула или негативен број. Во моментов се развиваат алтернативни методи за

одредување на NCC, преку директно мерење и индиректна квантификација на „заменлив бакар“ но за таквиот метод се чека сеуште дополнителна потврда. Во тек е развој на специјализирана методологија за NCC кај пациенти на хелаторна терапија која во моментот се развива, бис-холин тетратиомолибдат.

Уринарен бакар

Кај симптоматски пациенти со ВБ базалната уринарна екскреција на бакар е типично >100 µg (> 1,6 µmol)/24h. Пониска вредност од >40 µg/24h (> 0,6 µmol/24h) може да укаже ВБ кај индивидуи кои се асимптоматски или кај деца со ВБ, заради што потебна е клининичка корелација и понатамошно иследување. Провоцирачкиот тест со Д-пенициламин е потврден само кај деца. Може да се реализира како дополнителен доказ за дијагноза на ВБ кај симптоматски деца, ако базална 24-часовна уринарна екскреција на бакар е <100 µg/24h (< 1,6 µmol/24h). Неодамнешна реевалуација покажа дека провоцирачкиот тест со Д-пенициламин не е доволно чувствителен кај пациенти со асимптоматски ВБ.

Биопсија на црниот дроб

Биопсијата на црниот дроб за патохистолошка евалуација, иако повеќе не е рутински потребна за поставување дијагноза на ВБ, може да помогне во поставување на дијагнозата на ВБ преку идентификување на патохистолошките наодите во согласност со ВБ и утврдување на стадиумот на болеста. Хистолошките наоди во биопсиите на црниот дроб кај ВБ често се неспецифични. Раните патохистолошки промени вклучуваат блага стеатоза, со многу мали масни капки на почетокот, кои се зголемуваат до акумулација на поголеми масни капки, наод сличен како кај неалкохолно масно заболување на црниот дроб. Едем на хепатоцитите со дамчеста хепатоцитна некроза и мали колекции на лимфоцити во паренхимот е ран неспецифичен наод. Промените често се расфрлани низ лобулот, но може да бидат поизразени во перипорталните простори. Може да биде присутна промена на паренхимот слична на автоимун хепатитис, со паренхимски мононуклеарен воспалителен инфилтрат и интерфејс хепатитис. Порталната и перипорталната фиброза може да напредува до порто-портално премостување и крајно до појава на цироза. Цирозата е типично грубо нодуларна. Во доцните фази, хепатоцитите варираат во голема мера по големина и покажуваат назначена балон дегенерација и Mallory-Denk тела. Може да бидат присутни зголемени хепатоцити со гранулирана еозинофилна цитоплазма поради голем број митохондрии (онкоцитни клетки). Кај присутна ALF поради ВБ, црниот дроб покажува мултилобуларна конфлуентна некроза, која речиси секогаш претходи на цирозата, која нема типични карактеристики, иако има изобилството на гликогенски јадра со релативно блага стеатоза и бројни апоптотични хепатоцити кои сугерираат на ВБ.

Електронска микроскопска евалуација, главно за откривање на абнормална митохондријална структура, може да се земе во предвид при изведување на биопсија на црниот дроб, бидејќи помага во поставување на дијагнозата на ВБ, особено ако дијагнозата е нејасна, најчесто кај педијатриски пациенти. Бакарот е хетерогено депониран во црниот дроб на пациент со ВБ, варирајќи од лобул до лобул во раната фаза од болеста и од нодус до нодус при цироза. Оваа варијабилност може да доведе до негативни резултати од хистохемиското боење за таложење на бакар, особено во мали примероци. Бидејќи хистохемиските области на бакар генерално имаат слаба чувствителност и негативното боење не ја исклучува дијагнозата на ВБ, се претпочита квантитативна бакарна анализа на биопсијата на црниот дроб. Содржина на бакар во хепаталниот паренхим>250µg/g сува тежина обезбедува критични дијагностички информации. Кај нетретирани пациенти, нормалната содржина на бакар во црниот дроб (< 50 µg/g сува тежина) речиси секогаш ја исклучува дијагнозата на ВБ. Понатамошно дијагностичко тестирање е индицирано за пациенти со средни концентрации на бакар (70-250 µg/g сува тежина), особено ако има активно заболување на црниот дроб или други симптоми на ВБ. При квантитативното одредување на бакар во примерок од црн дроб, адекватна големина на примерокот од биопсија на црниот дроб е особено важна. Биопсиите за квантитативно определување на бакар треба да се земаат со вшмукување за еднократна употреба или со игла за сечење и да се стават суви во контејнер. За да се спречи автолиза, ткивото треба веднаш да се замрзне или да се

исуши за испорака, во согласност со упатствата на лабораторијата. Вградени во парафин примероците може да се анализираат за содржината на бакар, но бараат дополнителна лабораториска обработка.

Невролошки имиџинг

Модалитети на имиџинг како што е магнетна резонанца (МРИ) се од ограничена вредност во одредувањето на степенот на клиничка невролошка болест, но може да помогне иницијално во дијагностицирањето на ВБ и да се исклучат други невролошки нарушувања. Наодите на МРИ во согласност со ВБ вклучуваат сигнални промени во базалните ганглии, таламус, понс и белата маса, како и атрофија. Таканаречениот знак на „лице на панда“, кој се состои од зголемен Т2 сигнал во меѓумозок, се смета за патогномоничен за ВБ, но почесто се гледаат неколку други наоди. Кај пациенти со ВБ и абнормални невролошки наоди, сериските имиџинг прегледи може да бидат во корелација со прогресијата или закрепнувањето.

Генетска анализа

Мутациона анализа со секвенционирање на целиот ATP7B ген треба да се изврши на поединци кај кои дијагнозата е тешко да се постави со клиничко и со биохемиско тестирање. Анализата на мутациите на ATP7B е ефикасна за тестирање на членови на семејството од прв степен на пациент со ВБ со идентификувани мутации. Специфично тестирање за познати мутации може да се користи за семеен скрининг на роднини од прво колено на пациенти со ВБ. Консултативен разговор со клинички генетичар, како и корелација со клиничкиот фенотип, може да бидат корисни за толкување на резултатите, особено кога се откриваат непознати варијанти. Формалното генетско советување може да биде вредно за пациентите и нивните семејства.

Препораки 6-11

6. *Откако ќе се докаже постоење на ВБ треба да се земе детална лична и семејна анамнеза и да се изврши детален физикален преглед за постоење на хепатална, невролошка и психијатриска болест. Проценката треба да го вклучи следново:*

- *Биохемиски анализи за црн дроб;*
- *Комплетна крвна слика и меѓународен нормализиран однос (INR);*
- *Серумски церулоплазмин, ниво на серумски бакар кај некои пациенти;*
- *Базална 24-часовна уринарна екскреција на бакар;*
- *Слит ламба или оптичка томографија за KF прстен;*
- *Невролошка евалуација; и*
- *Молекуларно генетско истражување на ATP7B*

7. *Екстремно ниско ниво на серумски церулоплазмин (< 5 mg/dl) значајно сугерира на дијагноза на ВБ, отколку субнормални нивоа на церулоплазмин. Серумскиот церулоплазмин сам по себе е недоволен за поставување дијагноза на ВБ. Серумскиот церулоплазмин во рамките на нормалниот опсег не ја исклучува дијагнозата на ВБ.*

8. *Базалната 24-часовна уринарна екскреција на бакар кај ВБ е типично >100 µg/24h (> 1,6 µmol/24h) кај симптоматските пациенти, но пониска референтна вредност од >40 µg/24h (> 0,6 µmol/ 24h) може да укаже на ВБ кај деца или индивидуи кои се асимптоматски, затоа потребна е дополнителна клиничка корелација и евалуација.*

9. *Биопсијата на црниот дроб за патохистолошка анализа може да помогне во потврдување на дијагнозата на ВБ преку идентификување на промените во согласност со ВБ и утврдување на стадиумите на болеста. Исто така, може да сугерира на друга алтернативна дијагноза на заболување на црниот дроб. Биопсијата овозможува квантификација на бакар во суво ткиво на црниот дроб. Хепаталната паренхимска бакар концентрација >250 µg/g сува тежина се јавува кај повеќето пациенти со ВБ; помала содржина на бакар која е*

над нормалната вредност се јавува поретко, но таа вредност треба да поттикне други понатамошни тестови. Кај нетретирани пациенти, нормална содржина на бакар во црниот дроб (< 50 µg/g сува тежина) речиси секогаш исклучува дијагноза на ВБ. Електронски микроскопската евалуација на ткивото на црниот дроб може да помогне во дијагнозата на ВБ, особено кај педијатриски пациенти.

10. *Доколку невролошката евалуација открие абнормалности, треба да се земе предвид радиолошкото снимање на мозокот, по можност МРИ, за да се утврди основната состојба и да се исклучат други потенцијални причини.*

11. *Генетското тестирање за ATP7B мутации може да се изврши како дел од рутинска евалуација. Може да обезбеди дијагностичка потврда тогаш кога биохемиското тестирање не е доволно за потврда на дијагнозата. Тој е ефикасен за скрининг на роднините од прво колено кај пациент со ВБ.*

Дијагностички стратегии кај симптоматски пациенти со Вилсонова болест

Развиени се системи за бодување кои ја олеснуваат дијагнозата и прогнозата. Дијагностичките системи за бодување вклучуваат Leipzig скор (Табела 4) кој служи за поставување на дијагноза, истиот е потврден кај возрасни и кај педијатриски пациенти и неколку биохемиски индекси за идентификување на ALF поради ВБ.

Табела 4 - **Leipzig скор**

Параметри	поени
Специфични клинички карактеристики	
Kayser-Fleischer прстен присутен	2
отсутен	0
Невропсихијатриски симптоми кои укажуваат на Wilson (или типични карактеристики на МР на мозок)	
присутен	2
отсутен	0
Coombs негативна (неиумина) хемолитичка анемија (плус висок серумски бакар)	
Присутен	1
Отсутен	0
Лабораториски тестови	
24h уринарна екскреција на бакар (во отсуство на акутен хепатитис) - модифициран според горна граница на нормала)	
нормално	0
1-2x горна граница на нормала	1
>2 горна граница на нормала	2
Нормално, но >500 µg/ден 1 ден по предизвикот со 2×500 mg Д-пенициламин	2
Црниот дроб бакар квантитативно	
Нормална (горна граница на нормала = 50 µg/g сува тежина)	-1
До 5× горна граноца на нормала	1
>5× горна граница на нормала	2
Роданин- позитивни хепатоцити (само ако квантитативни мерења на бакар не се достапни)	
Отсутни	0
Присутни	1
Серумски церулоплазмин (нефелометриска анализа) долна граница на нормалата =20 mg/dl	
Нормално	0
10-20	1
>20	2
Анализа на мутации(ATP7B)	
Мутации кои предизвикуваат болест на двата хромозома	4
Мутации кои предизвикуваат болест на еден хромозом	1
Не е детектирана мутација која предизвикува болест	0
Тотален скор (не е достапен - скор 0)	
Проценка на Wilson дијагностички скор 4 или повеќе: Дијагноза на Wilson е многу веројатна	
2–3: Веројатна дијагноза на Wilson направете повеќе испитувања	
0–1: Дијагозата за Wilson е малку веројатна	

Првиот прогностички скор, Nazer скор, е заменет со New Wilson Index (NWI). Резултат од NWI од ≥11 претставува силен предиктор на смртност доколку не се направи трансплантација на црн дроб (Табела 5). Овие системи на бодување мора да се проценат во клинички контекст. Тие се корисни за пациенти со ВБ чија презентација не е класична. Во принцип, сите таквите системи за бодување бараат редовно разгледување, ревизија и ревалидација.

Табела 5 – New Wilson Index (NWI)

	Bilirubin (µmol/L)	AST (IU/L)	INR	WBC (10^9/L)	Albumin (g/L)
0	<100	<100	<1.29	0–6.7	>45
1	100-150	100-150	1.3–1.6	6.8–8.3	34–44
2	151-200	151-200	1.7-1.9	8.4–10.3	25–33
3	201-300	201-300	2.0–2.4	10.4–15.3	21–24
4	>300	>300	>2.5	>15.4	<20

Кратенки: AST, аспартат аминотрансфераза; INR, меѓународен нормализиран сооднос; WBC, број на бели крвни зрнца;

Препораки 12 и 13

12. *Дијагностичките системи на бодување може да им помогнат на лекарите да ја потврдат или да ја отфрлат дијагнозата на ВБ, кај пациенти кои не ги пројавуваат класичните манифестации на болеста и исто така се многу корисни во истражувачките студии за ВБ.*

13. *Системите за прогностичко бодување може да помогнат во утврдување на успехот од спроведуваната терапија за ВБ. Примената на таков скор сериски со текот на времето може да биде критично за да се подобри точноста.*

Скрининг за Вилсонова болест

Семеен скрининг

Роднините од прво колено на пациенти со новодијагностицирана ВБ мора да бидат скринирани за ВБ. Доколку е достапно генетското испитување, и доколку се идентификуваат специфични мутации за ATP7B кај испитаникот, добиеното генетско тестирање за ATP7B мутации може да се користи како примарен скрининг. Дополнително потребна е клиничка и биохемиска проценка што вклучува: историја поврзана со жолтица, заболување на црниот дроб и манифестни невролошки или психијатриски нарушувања; физикален преглед; серумски бакар, церулоплазмин, функционални тестови на црниот дроб, вклучувајќи аминотрансферази, албумини, конјугиран и неконјугиран билирубин, испитување со слит ламба за KF прстени, базална 24-часовна уринарна екскреција на бакар. Испитаниците кај кои е идентификуван генотипот ATP7B во согласност со ВБ бараат понатамошна клиничка евалуација на степенот на оштетување на органите.

Неонатален и пренатален скрининг

Одредени карактеристики ја прават ВБ погодна за популационен скрининг на доенчиња: болеста е распространета, за неа постои ефективен третман што ја ублажува сериозноста на клиничката болест и има

позната генетска основа; сепак, сè уште нема воспоставено евтина и сигурна стратегија за тестирање. Во развој е постапка за идентификување на абнормален ATP7B протеин во исушена капка крв. Може да се изврши пренатално тестирање врз основа на генотипска анализа; Дијагнозата поставена во неонаталниот период овозможува и навремено лекување.

Препорака 14

14. *Роднините од прво колено на пациенти со новодијагностицирана ВБ мора да бидат скринирани за ВБ. Во склоп на семејсвото каде што е дијагностицирано едно или повеќе лица со ВБ, секое лице со знаци или симптоми во согласност со ВБ, без оглед на блискоста на врската, треба да се евалуира за ВБ. Евалуацијата вклучува проценка на генотипот на ATP7B и сеопфатна клиничка евалуација.*

4. ТРЕТМАН – ОПШТИ ПРИНЦИПИ

Основа на третманот за ВБ останува доживотна орална фармакотерапија и ограничување на внесот на бакар во исхраната. Трансплантација на црн дроб е индицирана кај тешки случаи и оние кои се отпорни на фармакотерапија.

Целите на третманот на ВБ зависат од фазата на болеста и мора да се земат предвид безбедноста на двата лека и ефикасноста на истата кај пациентите. Изборот на третманот зависи од тоа дали пациентот е симптоматски или не и дали е присутно оштетување на органите.Симптоматските пациенти имаат клинички евидентна болест која најчесто е хепатална или невропсихијатриска, но може да вклучи и други органски системи.

Одредени асимптоматски пациенти со ВБ немаат воопшто клинички симптоми ниту докази за оштетување на органите. Друга група на асимптоматски пациенти имаат биохемиски, хистолошки или клинички докази за оштетување на органите. Асимптоматските случаи на ВБ често се идентификува едноставно врз основа на семејниот скрининг, или единствено само преку генетка анализа.

Разграничувањето на симптоматските од асимптоматските индивидуи со докази за оштетување на органите (асимптоматска активна болест) и од оние асимптоматски индивидуи кои немаат оштетување на органи, помага во одредувањето на изборот и дозата на лекови за примарен третман на ВБ. Третманот со хелатни агенси се препорачува како почетен третман за пациенти кои се симптоматски или асимптоматски со ВБ активна болест, додека третманот со цинк може да биде селективен само кај избрани пациенти.

Иако овие размислувања се однесуваат пошироко и за децата помали од 3 години, определувањето точно кога да се започне со третман и каков третман да се избере вклучува фактори како што се растот и развојот на детето; дополнително на тоа, третманот треба да се индивидуализира зависно од степен на оштетување на органите поврзани со ВБ. Заедно со примарниот третман на ВБ, кај пациентите со напредната болест на црниот дроб мора да се третираат сите настанати компликации на порталната хипертензија. Еластографијата може да биде информативна кај хепатална ВБ, но нејзината примена се развива. Пациентите со ВБ кои манифестираат невролошки или психијатриски симптоми може да користат симптоматска терапија заедно со терапијата за ВБ. Како и кај сите пациенти со хронично заболување на црниот дроб, така и на пациентите со ВБ им е потребна имунизација против хепатитис А и Б, освен ако веќе не стекнале природен имунитет од претходно прележана болест. Тие треба да подлежат на имунизација насочени против потенцијално опасни по живот интеркурентни инфекции (како што се грип, варичела, КОВИД-19, пневмокок). Тие треба да го одржуваат општо здравје, вклучително и одржување на нормална телесна тежина и кардиоваскуларна кондиција.

Симптомите на болеста и биохемиските абнормалности се стабилизираат кај повеќето пациенти во рок од 6-18 месеци по започнувањето на конзистентна терапија. Потоа може да се користи орален хелатор во намалена доза или цинк како терапија на одржување. Преминот кон терапија на одржување подразбира клиничко и биохемиско следење во првите 2-6 месеци (за разлика од стандардните интервали од 6 месеци) за да се обезбеди ефективна терапија. Пациенти кои се асимптоматски без докази за оштетување на органите може првично да се третираат или со помала доза на одржување на хелатен агенс или со цинк. Следењето на терапијата вклучува клинички преглед и

биохемиско тестирање за да се покаже клиничко подобрување или стабилност, во зависност од тоа дали пациентот бил симптоматски или не на почетокот на третманот. Неуспехот од неспроведување на доживотната терапија може доведе до повторливи или нови симптоми и откажување на црниот дроб, кои бараат итна црнодробна трансплантација.

5. ТРЕТМАН - ДОСТАПНИ ЛЕКОВИ

Моментално достапните орални третмани за Вилсонова болест (Табела 6) беа опишани за лекување на пациенти кои се симптоматски, но нивната улога еволуираше за да ги вклучи пациентите кои се асимптоматски и на долготрајна терапија за одржување. Набис-холинска сол на тетратиомолибдат, можен орален хелатор, сè уште не е достапен; неговата фаза III клиничко испитување е завршена. Локални варијации на лекот, достапноста и цената може да влијаат на изборот на третман.

Табела 6 – Моментално достапна терапија за третман на Вилсонова болест (ВБ)

Лек	Механизам на дејство	Невролошко влошување	Несакани дејства	Коментари
Д пенициламин	Општиот хелатор индуцира ренална екскреција на бакар	10-15% за време на иницијалната фаза	• Треска, осип, протеинурија реакција слична на СЛЕ • Апластична анемија • Леукопенија • Тромбоцитопенија • Нефротски синдром • дегенеративни кожни промени • Еластоза серпигиноза • Тежок ретинитис • Хепатотоксичност • Колитис	Редукција на доза за време на операција или бременост
Триентин	Општ хелатор кој индуцира ренална екскреција на бакар	10-15% за време на иницијалната фаза	• Гастритис • Апластична анемија • Сидеробластна анемија • Колитис	Редукција на доза за време на операција или во состојба на бременост
Цинк	Metallothionein inducer, blocks intestinal copper absorption	Може да настане за време на иницијална фаза од третманот	• Гастритис • Панкреатитис • Апсорбција на цинк • Можна алтерација на имуниот систем	Нема потреба од редукција на доза за време на операција или бременост

Д-ПЕНИЦИЛАМИН

Фармакологија

Пенициламин претставува првиот орален третман за Вилсонова болест. Преферирана лек е изомерот на Д-пенициламин. Тој ја зголемува уринарната екскреција на бакар. По започнувањето со Д-пенициламин, 24-часовната уринарна екскреција на бакар често е >1000 μg/ден. Исто така индуцира металотионеин. Д-пенициламинот може да се врзе за други метали освен бакар и може да се користат како третман за отстранување на други метали, како жива или олово.

Д-пенициламинот брзо се апсорбира од гастроинтестиналниот тракт. Ако се зема со оброк, неговата апсорпција се намалува вкупно за приближно 50%. Вкупна биорасположивост се проценува на 40%-70%. Откако ќе се апсорбира, најголемиот дел од Д-пенициламинот циркулира врзан за плазма протеините.

Екскрецијата на Д-пеницилламин е главно бубрежна. Полуживотот на екскреција на Д-пеницилламин се движи од приближно 1,7 до 7 часа. Првично Д-пеницилламин во кај ВБ се користеше за третман на пациенти кои биле симптоматски. Тешко или парадоксално влошување на невролошките симптоми првично беа опишани единствено за Д-пенициламинот, но сепак, следните студии покажаа дека невролошко влошување се случило и со триентин и цинк, иако најчесто со Д-пеницилламин. Во една серија, најчесто невролошко влошување се појавил кај пациенти со ВБ со невролошки симптоми.

Употребата на Д-пенициламин е поврзана со бројни несакани ефекти. Тешки несакани ефекти кои бараат лекот да се прекине се јавува кај приближно 30%. Рани реакции на сензитивост означени со треска и кожни ерупции, лимфаденопатија, неутропенија или тромбоцитопенија, и протеинурија можат да се појават во текот на првите 1-3 недели. Д-пенициламин треба веднаш да се прекине ако рано се јави сензитивност; треба да биде заменет со алтернативен третман за ВБ. Подоцнежните реакции се разновидни. Нефротоксичност со протеинурија или појава на клеточни елементи во урината, бара итно прекинување на Д пенициламинот. Токсичноста на коскената срцевина вклучува тешка тромбоцитопенија или тотална аплазија која може да биде неповратна и покрај прекин на терапијата.

Други негативни ефекти кои бараат прекин на Д-пенициламин и препис на алтернативен третман за ВБ се: дерматолошките токсичности кои вклучуваат промени во кожата, elastosis perforans serpiginosa, пемфигус или пемфигоидни лезии, лихен планус и афтозен стоматитис. Други доцни реакции вклучуваат синдром сличен на лупус, означен со хематурија, протеинурија и позитивни антинуклеарни антитела и со повисоки дози на Д-пенициламин, кои повеќе не се користат типично за лекување на ВБ, предизвикан Goodpasture синдром. Многу доцни негативни ефекти вклучуваат нефротоксичност, тежок алергиски одговор при вклучување на лекот по претходно прекинување, мијастенија гравис, полимиозитис, губење на вкус, намалување на имуноглобулин А и серозен ретинитис. Хепатотоксичност е пријавено, како и колитис.

Дозирање

Постепеното дозирање може да ја зголеми подносливоста на Д пенициламин: Се почнува со 250–500 mg/ден, потоа се зголемува за 250 mg на секои 4-7 дена до приближно 1000–1500 mg/ден (15–20 mg/kg/ден) до максимум 2000 mg/ден поделено во 2–4 дози. Овој препорачан пристап „почни ниско и оди бавно“ е за да се избегне невролошкото влошување. Доза на одржување кај возрасни е 10-15 mg/kg/ден (приближно 750-1000mg на ден) администриран во две поделени дози. Дозирање кај деца е 20 mg/kg/ден заокружено до најблиската 250 mg и се дава во две или три поделени дози; дозата може да се намали на 10–15 mg/kg за одржување.

Д-пенициламин треба да се администрира 1 час пред или 2 часа после јадење, бидејќи храната ја инхибира неговата апсорпција. Помала близина до оброците може да биде прифатлива доколку тоа е со придржување; сепак, ефективноста на третманот тогаш треба внимателно да се следи.

Дозата треба привремено да се намалени со цел за подобро заздравување на раните после операција.

Пиридоксин (орално 25-50 mg дневно) рутински се администрира кај пациенти на Д-пенициламин, иако интерференција со дејството на пиридоксинот ретко се среќава бидејќи расемичната мешавина на D и L penicillamine повеќе не е во употреба.

Цели на третман - Д-пенициламин

Пациентите со асимптоматска ВБ треба да останат асимптоматски при лекување. За пациенти со симптоматско заболување на црниот дроб, подобрување на синтетската функција на црниот дроб и подобрување на клиничките знаци како икетрус и асцит започнуваат во текот на првите 2-6 месеци од третманот, со понатамошно подобрување со текот на времето.

Непридржувањето кон терапијата доведува до прогресија на заболување на црниот дроб и црнодробна слабост 1-12 месеци по прекинот на третманот, што резултира со смрт или трансплантација на црн дроб. Непридржување исто така доведува до развој на нови невролошки или психијатриски симптоми. Адекватноста на третманот се следи во однос на одржување на клиничка и биохемиска стабилност и со мерење на 24-часовна уринарна екскреција на бакар при третман. Тоа е највисоко веднаш по започнувањето на третманот кога тој може да надмине 1000–2000 μg/24 h. Со хроничен третман (третман за одржување), уринарна екскреција на бакар треба да биде приближно 200–500 μg/24h (3–8 μmol/24h). Серумска NCC покажува нормализирање со ефективен третман.

Вредности од 24-часовна уринарна екскреција на бакар >500 μg/24 h кај третирани пациентите кои претходно излачувале 200-500 μg/24 h сугерираат недоволно дејство на лекот (непридржување кон лекови, слаба апсорпција на лекот, ненамерно ниско дозирање), акутна повреда на црн дроб (ALI) или прекумерна либерализација на диететски бакар. Уринарната екскреција на бакар <100 μg/24 h може да сигнализира предозираност на терапијата по прекумерно отстранување на бакар или повремено непридржување. Со прекумерен третман, серумскиот бакар и разменливиот бакар се многу ниски, како и NCC (обично <5 μg/dl), иако проценетиот NCC може да не го одразуваат ова точно. Со непочитување на терапијата, серумскиот бакар и разменливиот бакар се зголемуваат, и NCC може да биде покачен (>25 μg/dl).

Со третман со Д-пенициламин, серумскиот церулоплазмин може првично да се намали и да остане низок. Со хепатално закрепнување на хроничен третман, може да се зголеми. Спротивно на тоа, намалувањето на серумскиот церулоплазмин кај хронично третираните пациенти може да укаже на прекумерно лекување и често е поврзан со неутропенија, железо дефицитна анемија и хемосидероза.

ТРИЕНТИН

Фармакологија

Триентин (триетилентетрамин дихидрохлорид; 2,2,2-тетрамин или „триен“ исто така достапен како триетилентетраминтетрахидрохлорид) има структура слична на полиамин хемиски се разликува од пенициламинот. Како и Д-пенициламинот, неговото основно дејство е бубрежната екскреција на бакар. Уринарната екскреција на бакар обично е >1000 μg бакар на ден со почетокот на третманот и се намалува со текот на времето. Дополнително, администриран со храна кај здрави субјекти, триентин ја блокира апсорпцијата на бакар во исхраната. Дали триентинот е послаб хелатор на бакар од Д-пенициламин е контроверзно; сепак, прилагодувањата на дозата на триентин може компензира за можните разлики.

Податоците за фармакокинетиката на триентин се ограничени. Триентин слабо се апсорбира од гастроинтестиналниот тракт: голем дел од она што се апсорбира се метаболизира и инактивира. Просечниот t½ за апсорпција е приближно 1,5 ч кај пациенти со ВБ. Биотрансформацијата на триентин е веројатно преку фаза II конјугациски патеки за полиамини, на кој триентин структурно личи. Овие патеки за ацетилација се одвоени од N-ацетилтрансфераза 1 (NAT1) и N-ацетилтрансфераза 2 (NAT2). t½ за екскрецијата е приближно 3 ч. Само приближно 1% од администриран триентин и приближно 8% од биотрансформиран триентин метаболит, ацетилтриен, на крајот се појавува во урината.

Биоеквивалентност помеѓу триентин дихидрохлорид и триентин тетрахидрохлорид сè уште не е основана поради разликите во фармакокинетиката и биорасположивост. Префрлувањето помеѓу овие две формулации може да бара проценка за индивидуално прилагодување на дозата.

Триентин има малку несакани ефекти. Реакции на преосетливост не се пријавени, панцитопенија е ретка, а колитис може да се развие кај мал број пациенти на триентин, во споредба со Д-пенициламин.
Може да се појави иритација на хранопроводникот; затоа, триентин треба да се зема со доволно течност. Треба да се избегнува истовремена администрација на триентин и железо бидејќи комплексот триентин-железо е токсичен. Слични симптоми на лупус беа пријавени како несакани реакции кај некои пациенти со ВБ третирани со триентин; сепак, овие пациенти беа скоро сите претходно третирани со Д-пенициламин.

Дозирање

Триентинот е ефикасен третман за ВБ а особено е индициран кај пациенти кои се нетолерантни на Д-пенициламин. Може да се претпочита како иницијален третман кај пациентите со ВБ во склоп на тешка тромбоцитопенија или неутропенија како резултат на конгестивна спленомегалија. Парадоксално невролошко влошување по почетокот на третманот со триентинот се среќава поретко отколку со Д-пенициламин. Уште на самиот почеток, триентинот, беше ефикасен почетен третман дури и кај пациенти со декомпензирана болест на црниот дроб. Достапните податоци укажуваат на тоа дека триентинот е безбеден и ефикасен и кај педијатриски пациенти со ВБ.

Типична доза за возрасни за почетен третман е приближно 15-20 mg/kg/ден (до максимум 2000 mg на ден) во 2 до 3 поделени дози. Како и со Д-пенициламинот, почетната доза со триентин треба полека да се зголемува во текот на неколку (2-4) недели за да се подобри подносливоста. Дозирањето на терапија на одржување е типично 10-15 mg/kg/ден. Кај децата, почетната доза која обично се користи е 20 mg/kg/ден, отприлика 250 mg, дадена во две или три поделени дози, почнувајќи постепено. Надминување над 20 mg/kg/ден може да биде поврзано со зголемени несакани ефекти. Терапијата на одржување може да биде до 10-15 mg/kg/ден, но покрај нормалниот раст и развој, често има потреба од модификација на дозата. Триентинот треба да се администрира 1 час пред или 2 часа по оброците. Еднократно дневно дозирање на триентин кај пациенти кои се клинички стабилни може да биде безбедно и да го подобри придржувањето, но потребни се студии кои ќе го потврдат тоа. Дозата треба привремено да се намали за да се промовира добро заздравување на раните по операцијата. Дихидрохлоридната формулација на триентинот треба да се чува во фрижидер. Поновите амбалажи може ја подобруваат стабилноста на околната температура за триентин дихидрохлорид. Тетрахидрохлоридната форма на триентин е стабилна и на амбиентална температура.

Цели на третман – триентин

На триентин, пациентите кои презентирале асимптоматска болест треба останат асимптоматски и понатака. За пациенти со симптоматска болест на црниот дроб, подобрување на синтетската функција на црниот дроб и подобрување на клинички знаци како што се иктерус асцит се јавуваат во текот на првите 2-6 месеци од третманот со можно понатамошно подобрување со тек на време. Непридржување кон терапијата ќе доведе до прогресија на заболувањето на црниот дроб и хепаталната инсуфициенција или пак развој на нови невролошки или психијатриски симптоми.

Адекватноста на третманот се следи преку одржување на клиничката и биохемиската стабилност кај пациентот како и мерење на 24-часовна уринарна екскреција на бакар при самиот третман. Уринарна екскреција на бакар по започнувањето на третманот е често >1000 µg/24h, но со тек на време се намалува до приближно 3-10 пати од горната референтна граница (обично приближно 150-500 µg/24h). Општо земено, со непридржување кон терапија, вредноста на уринарниот бакар се зголемува. При хронично дозирање, излачувањето на уринарен бакар повисоко од целта на третманот може да е одраз на непридржување, но може да биде и поради слаба апсорпција на лекот, ненамерно ниско дозирање или интеркурентно акутно црнодробно оштетување. Вредности на уринарна екскреција на бакар <100 µg/24h може да укаже на одреден степен на недостаток на бакар поради прекумерен третман. Во таква ситуација, серумскиот бакар се очекува да биде понизок од вредностите пред третманот. А можно е да бидат присутни и реверзибилна сидеробластна анемија со неутропенија. Прекумерниот третман може да резултира со хепатално преоптоварување со железо кај пациенти со ВБ, слично на тоа е забележано и при третман со Д-пенициламин. Спротивно на тоа, ниската уринарна екскреција на бакар го придружува непридржувањето на терапијата, серумскиот бакар се зголемува кон или ги надминува вредностите пред третманот.

ЦИНК

Фармакологија

Цинкот за првпат се користел при лекување на ВБ од страна на Schouwink, во Холандија во раните 1960-ти. За разлика од Д-пенициламинот и триентинот, цинкот ја инхибира интестиналната апсорпција на бакар со индуцирање на ентероцитен металотионеин, анендоген хелатор со поголем афинитет кон бакар отколку кон цинк. Ингестираниот бакар кој се внесува во ентероцитите повеќе и посилно се врзуваат за цитоплазматскиот металотионеин во споредба со цинкот. Бакар-металотионеинот се излачува во изметот заедно со нормалниот "turn-over" на ентероцитите. Бидејќи бакарот влегува и во гастроинтестиналниот тракт преку плунка и гастричен секрет, третман со цинк генерира негативен биланс за бакар и отстранува ткивен бакар, иако релативно бавно. Цинкот исто така може индуцира хепатоцелуларен металотионеин, со потенцијално подобрување на хепатопротекцијата.

Дел од проголтаниот цинк се апсорбира, со што се зголемува нивото на цинк во серумот и резултира со зголемен бубрежна екскреција на истиот. Одредени видови храна интерферираат ентероцитите апсорпција на цинкот. Особено, фитатите од зрната го врзуваат цинкот но не и протеини, така што вторите може да се користи понекогаш како пуфер за зголемување на желудечната подносливост.

Цинкот има многу малку несакани ефекти. Гастрична иритација е најчестиот несакан ефект кој се јавува кај 30%-40% од пациентите. Тоа може да зависи од видот на цинковата сол. Во едно истражување, приближно 38% од пациентите ја промениле цинковата сол што се користи за лекување на нивната ВБ поради гастроинтестинални симптоми. Гастричната иритација знае да биде тешка. Во еден педијатриски случај, цинк сулфатот бил поврзан со желудечна перфорација. Рано невролошко влошување е невообичаено при третман со цинк, но не е исклучено. Покачување на серумската липаза или амилаза може да се појави без клинички или радиолошки докази на панкреатитис. Цинкот може да се користи кај пациенти со ВБ со нарушена бубрежна функција при хелатна терапија барајќи уринарна екскреција на бакар може да биде неефикасна.

Дозирање

Иако цинкот во моментов е резервиран за терапија на одржување кај ВБ, исто така се користи како терапија од прва линија, најчесто, но исклучиво не кај пациенти кои се асимптоматски. Се чини дека е подеднакво ефикасен како Д-пенициламин, со многу подобро се поднесување. Извештаи за возрасните укажуваат на добра ефикасност, што е веројатно подобро кај оние со невролошка форма на ВБ. Кај деца со блага или асимптоматска болест, третман со цинк како примарна терапија изгледа ефективно, иако некои изразуваат претпазливост. Некои лица со тешка болест беа пријавени како добро се справува со монотерапијата со цинк. „Комбиниран“ третман со хелатор плус цинк се застапува како третман за тешка болест: секој се дава на широко распоредени интервали во текот на денот, но никогаш истовремено. Третманот со цинк е неефикасен кај некои пациенти со ВБ. Во првичните студии, некои пациенти не успеаја да постигнат адекватно блокирање на апсорпцијата на бакар во исхраната. Повремено беше забележано влошување на црниот дроб при монотерапија со цинк, фатален во еден случај; сепак не е познато дали овие пациенти правилно се придржувале на нивната терапија. Дозирањето е во милиграми на елементарен цинк. Цинкот мора сепак, да се зема најмалку два пати на ден, дури се препорачува трипати дневно за да се обезбеди ефикасност. Кај поголеми деца и возрасни, се администрира 150 mg/ден поделено во три дози. За деца под 50 кг тело тежина, дозата е 75 mg/ден исто поделена во три дози. Дозата не е добро дефинирана за деца кои се помали од 5 години; сепак, 50 mg/ден поделено на две се препорачани дози, слични на оние засновани на доза според телесна тежина. Актуелната употребена сол не ја менува ефикасноста мерена со процентот на постигнување цели за уринарна екскреција на бакар и нормализација на серумската аланин аминотрансфераза (ALT) но може да предизвика толеранција.

Цели на третман – цинк

Соодветноста на третманот со цинк се оценува според одржувањето на клиничката и биохемиската стабилност, или со подобрување на терапија и мерење на 24-часовна уринарна екскреција на бакар, која треба да биде <100 μg (<1,6 μmol)/24h при стабилен третман. Нормализацијата на АЛТ може да биде добар маркер за ефективен третман, и тоа позитивно корелира со одржување на 24-часовна уринарна екскреција на бакар <100 μg/24h. Дополнително, покачениот NCC се нормализира со ефективен третман; проценетиот NCC може да укаже на оваа нормализација.

Цинкот нема ефикасност кај мала подгрупа на пациенти со ВБ, но невозможно е да се очекува идентифицирање на пациентите кои нема да одговорат на третманот. Неуспех во терапијата со цинк кај оние кај кои првично беше ефективен е најчесто поврзано со непридржување (недостигање на дози или слаба апсорпција поради земање со храна). Ретко, но може да биде поради недоволно дозирање ако дозата во детството не се прилагоди према горе како што растат децата. Прекумерен третман со цинк е сомнителен кога уринарната екскреција на бакар е многу мала, поврзано со пониско нива на серумски бакар и пониски концентрации на

церулоплазмин. Потребно е намалување на дозата на цинкот или краток прекин на терапијата, особено ако се присутни хематолошки или невролошки несакани ефекти. Тие вклучуваат развој на сидеробластна анемија со леукопенија или неутропенија или невролошки дефицити како што се атаксија и периферна невропатија. Невролошки промени од терапија со цинк за ВБ се невообичаени, но се развиваат кога осиромашувањето на бакарот е сериозно и продолжено, обично по 5-15 години или повеќе од отпочнување со третманот.

Долготрајното придржување кон третманот е важен проблем при третман со цинк при лекување на ВБ. Режим на дозирање од три пати на ден пропишано да биде строго подалеку од оброците може да се покаже како проблематично кај некои пациенти, особено за адолесценти и млади возрасни. Цинкот се покажал поефективен кај невролошка ВБ отколку кај хепатална ВБ, при што се случија повеќе неуспеси во третманот. Клиничкото следење треба да биде строго. Зголемување на серумските аминотрансферази може да бидат ран знак за слабо придржување или неуспех на третманот. Наоѓање на 24-часовна уринарна екскреција на бакар повисока од целната (≥100 µg/24h) сугерира лошо придржување или зголемен внес на бакар со исхраната. Уринарна екскреција на цинк, со целни вредности од >1–2 mg/24h, може да се измери за да се провери придржувањето. Количината на цинк во урината позитивно корелира со вкупната дневна доза на цинк на пациентот. Нивото на цинк во серумот може да биде чисто од информативен карактер и треба да биде >125 mg/dl.

Препораки 15 – 18

15. Кај сите пациенти со новопотврдена дијагноза на ВБ треба треба да се иницира доживотна медицинска терапија за ВБ. Време на отпочнување на лекување кај деца помали од 3 години треба да се индивидуализира зависно од степенот на оштетување на органите.
16. Иницијалниот третман кај симптоматски пациенти со ВБ треба воедно да вклучува и хелатор (д-пенициламин или триентин). Може да се каже дека триентинот подобро се толерира.
17. Третманот кај асимптоматска форма на ВБ може да вклучува и хелатор но во помали дози споредено со иницијалниот третман (д-пенициламин или триентин) или цинк.
18. Соодветноста за транзиција кон терапија на одржување за ВБ вклучува временски интервал на веќе поставена терапија (обично повеќе од 1 година) како и поволен клинички и биохемиски одговор на терапијата. Терапијата на одржување може да биде помала доза на хелатор (д-пенициламин или триентин) или целосна доза на цинк.

6. ИСХРАНА

Ограничувањето на внесот на бакар со исхраната е важан аспект во третманот на ВБ. Просечната исхрана е богата со бакар и ги надополнува нормалните загуби на овој елемент во трагови. Средниот внес на бакар преку храната во Соединетите Американски Држави е 1-1.6 мг/ден. Иако не постои цврст консензус во однос на тоа колку стриктно треба да се ограничи внесот на бакар преку исхраната кај ВБ, истата не може да се третира исклучиво со мерки во исхраната. Продукти со висока концентрација на бакар (ореви, чоколадо, повеќе видови школки, продукти со соја, печурки, изнутрици) треба да се избегнуваат особено во првата година од третманот. Кај доенчињата и малите деца потребно е индивидуализирано прилагодување на исхраната, како што се прави за вегани/вегетеријанци. Пациентите со ВБ кои имаат нарушување во голтањето или се потхранети заради напредната невролошка или црнодробна болест имаат потреба од специјална нутритивна суплементација. Во некои ситуации потребно е тестирање на бунарската вода или водата за пиење во однос на содржината на бакар.

Препораки 19 и 20

19. Пациентите со ВБ треба да избегнуваат храна и вода кои содржат висока концентрација на бакар, особено во тек на првата година од третманот. Супервизија од регистриран диететичар (РД) може да е корисна за да се избегнат премногу рестриктивни оброци, како и анксиозност во однос на диетата.

20. За пациентите со ВБ кои не се во можност да обезбедат соодветен нутритивен внес потребна е исхрана која вклучува суплементи формулирани да ги обезбедат диететските потреби а при тоа да се избегне внес на вишок бакар. Обезбедување на учество на РД може да е од корист.

7. СЛЕДЕЊЕ НА ТРЕТМАНОТ

Цел на следењето на третманот е потврда на ефикасноста на третманот преку клиничко и биохемиско подобрување или стабилизирање, придржување кон лековите и навремено идентификување на несаканите ефекти. Минимум препорачано следење е два пати годишно. Почесто следење е потребно во почетокот на третманот, кај пациенти со влошување на симптомите или со несакани ефекти од лековите, како и кај оние кај кои постои сомневање за непридржување кон терапијата. Внимателната анамнеза треба да вклучува прашања за психијатриски симптоми, особено депресија. Физикалниот преглед би требало да утврди докази за црнодробна болест, невролошки нарушувања и кај пациентите на терапија со д-пенициламин кожни промени. Треба да се направи повторен преглед за Kayser-Fleischer-ов прстен доколку е под прашање придржувањето на пациентот кон терапијата. Во следењето се корисни и биохемиските параметри.

8. НЕУСПЕХ НА ТРЕТМАНОТ

Неуспекот од третманот може да се јави со било кој лек за ВБ и тоа рано во почетокот на третманот или подоцна во тек на терапија на одржување. Истиот треба да потикне темелна евалуација за постоење истовремено на друга болест или пак не придржување кон третманот. Доколку ова се исклучи, фармаколошката терапија треба да се реевалуира и веројатно да се промени. Кај пациентите со напредната црнодробна болест или кај оние кои развиваат црнодробна слабост, треба да се има во предвид евалуација за трансплантација на црн дроб. Засега нема сурогат маркери за евалуација на неуспехот на третманот.

Клинички, неуспехот на третманот значи прогресија на црнодробната, невролошката или психијатриската болест. Неуспехотна терапијата во почетокот на третманот значи неуспех за стабилизирање на болеста клинички или биохемиски (или и двете) и во однос на црнодробната прогесија на фиброзата. При црбнодробна болест, неуспехот вклучува појава на декомпензација (повторна појава на асцит, енцефалопатија или варикозно крвавење) или неможност за стабилизација на пациентот со декомпензирана цироза (рефракторен асцит, тешка енцефалопатија, или влошување на жолтицата и коагулопатија). Кај невролошката болест, неуспехот на третманот вклучува прогесија на симптомите и покрај терапијата, парадоксално забрзување на невролошката болест или развој на нови симптоми. Може да има влошување и на психијатриската болест, вклучително појава на психоза, влошување на депресијата или појава на манија.

Биохемиски, неуспехот на третманот при почетокот на терапијата вклучува неможност за превенција на влошување или егзацербација на црнодробната болест. Неможноста за намалување на серумските аминотрансферази на помалку од двапати (< 2 пати) од горната граница на нормална вредноство тек на одреден период истотака укажува на неуспех на третманот; сепак временскиот интервал на постигнување на подобрување може да зависи од вредноста на почетната покачена вредност. Одговорот на терапија во однос на синтетската функција на црниот дроб може да бара подолг временски период за подобрување одколу аминотрансверазите кои најчесто се подобруваат во тек на 3-18 месеци. INR е добар показател за синтетската функција, како и нивото на албумин. Серумскиот билирубин иако може да е потенцијално помалку веродостоен заради хемолиза или присутен Gilbert-ов синдром, би се намалил онолку брзо колку се подобрува синтетската функција. За пациентите со цироза, може да се калкулира и следи Model of End-Stage Liver Disease (MELD) скорот, кој ќе се намали со подобрување на синтетската функција и намалување на билирубинот. Пациентите со MELD скор > 15, кој не се подобрува по 3 месеца терапија, треба да се разгледаат за црнодробна трансплантација.

24-часовна уринарна екскреција на бакар би требало да се мери најмалку еднаш годишно, а почесто да се проверува (на 3-6 месеца) при промена на дозата на лековите. Со тек на време, со континуиран соодветен третман се намалуваат почетните високи вредности на куприуријата. За пациенти на терапија со орални хелатори, соодвентна проценка за третманот, треба да се направи со мерење на куприурија по привремен прекин (48 часа) на терапијата.

Прогесијата на црнодробната фиброза и покрај терапијата истотака се смета за неуспех на третманот, заради неуспех на фармакотерапијата или заради црнодробна отштета од друга причина. За ова може да е корисно следењето со еластографија или со серум-базирани анализи како Fibrosis (Fib-4) index или со соодносот аспартат аминотрансфераза/тромбоцити. Сепак црнодробната биоипсија останува златен стандард. Биопсијата е градуирање и стејџирање на црнодробната отштета како и дијагноза на истовремена болест.

За пациентите кои се на терапија на одржување, кои по дефиниција постигнале клиничка стабилност, влошувањето на болеста или појавата на нови симптоми (на пр. невролошки симптоми кај некој кој имал само црнодробна болест) или пак напредување на црнодробната фиброза се смета за неуспех на терапијата. Во вакви ситуации важно е да се исклучи друга болест, да се направи разлика меѓу неуспех на терапија и недоволен третман (неадекватна доза на терапија) или да се утврди неефективност на фармакотерапијата. Недоволниот третман може да е резултат на неприджување на третманот и диетата. Во вакви услови може да е доволно за постигање на стабилност, промена на дозата на лекот или построг надзор и внимателно следење. Кај оние со фармаколошки неуспех потребна е промена во третманот и истото треба да се спроведе неодложно. Нејасно е дали е подобро додавањето на втора терапија на тековниот третман отколку само промена на третманот или прилагодување на дозата. Потребен е индивидуализиран пристап со оглед дека нема доволно податоци за прецизни препораки.

Препораки 21-24

21. За редовно следење се потребни црнодробни лабораториски тестови, INR, комплетна крвна слика и рутинска анализа на урина (особено кај пациентите на хелаторна терапија со д-пенициламин или триентин) најмалку двапати годишно. Кај пациентите на хелаторна терапија потребно е редовно следење на крвната слика и редовна анализа на урина, независно колку долго се на терапија.

22. 24 часовна куприурија во тек на третман или кај пациенти на д-пенициламин или триентин по привремен прекин (48 часа) на терапијата треба да се мери еднаш годишно, но и почесто доколку е во прашање придржување кон терапијата или прилагодување на дозата.Може да се следи трендот на серумскиот бакар и церулоплазмин; многу висок или многу низок серумски бакар или серумски бакар непропорционално висок во однос на истовремениот серумски церулоплазмин. Ова може да укаже на зголемен егзоген внес на бакар (повисок бакар) или недостаток на бакар во телото (низок бакар и церулоплазмин).

23. Прекумерниот третман на ВБ со фармаколошка терапија насочена кон отстранување или детоксификација од бакар може да е индицирана при развој на цитопенија или задршка на железо во ткивата, асоцирано со покачен серумски феритин. Се потврдува со низок серумски бакар и многу ниска 24-часовна коприурија. При примена на орални хелатори, 24-часовна коприурија е диспропорционално ниска во однос на дозата на хелаторот (под терапевтскиот таргет, поточно <100 μg/24h или <1,6 μmol/24h) сугерира прекумерна терапија. Кај терапија со цинк, 24-часовниот бакар во урина <20 μg/24h (< 0,3 μmol/24h) сугерира прекумерна терапија. Кога е потврдена прекумерна терапија, потребно е намалување на дозата или краток прекин на терапијата со будно следење за реевалуација.

24. Неуспех на терапијата може да се јави во почетокот на третманот или во тек на хроничниот третман и при било кој тип на третман на ВБ. Мора да се исклучат други истовремени болести како и непридржување кон терапијата. Фармаколошката терапија кај пациенти со неуспех од третманот треба да се ревидира. Во случаи на напредната црнодробна болест и црнодробно попуштање потребна е црнодробна трансплантација.

Придржување кон терапија

Кога е поставена дијагноза за ВБ и е отпочната терапија, фармаколошкиот третман е доживотен. Преживувањето од ВБ кај пациенти кои имаат ефективен фармаколошки третман се приближува до нормалната долговечност во нивната земја. Кај пациентите со црнодробна ВБ, кај кои е рано воведен ефективен третман, мала е веројатноста дека ќе развијат невролошки абнормалности. Ефективниот третман е ефикасен, добро се поднесува и пациентот го зема постојано. Одреден степен на непридржување кон доживотната терапија кај ВБ се јавува кај барем 50% од пациентите во текот на нивниот живот. Добро-дефиниран план за терапија, со редовни клинички и биохемиски проценки, со широка подршка тим-базирана доколкуе можно, со вклучување на семејството и подршка од поединци допринесува за постигање на добро придржување кон третманот. Пациентите кои не ги постигнуваат целите на терапијата треба внимателно да се евалуираат и следат почесто. Кај оние на хелаторна терапија или терапија со цинк порастот на екскреција на бакар во урината заедно со влошување на црнодробните тестови може да укажува на непридржување кон терапијата но мора да се размислува и за проблеми со апсорпцијата на лекот или неактивен лек. Непридржувањето на диета со малку бакар истотака може да допринесе за лоши резултати кај некои пациенти.

Препораки 25

25. Кај ВБ придржувањето до добро дефиниран тераписки план е од клучно значење за пациентите да постигнат добри резултати. Редовните клинички проценки, како и широка подршка од тим доколку е можно се елементи за постигнување на добро придржување кон терапијата. Кај оние кај кои постои сомение за не придржување кон третманот, треба да се зголеми фрекфенцијата на следење.

9. ТРЕТМАН ВО СПЕЦИФИЧНИ КЛИНИЧКИ СИТУАЦИИ

Декомпензирана цироза

Пациенти со ВБ кои првично се манифестираат со хронична црнодробна болест и декомпензирана цироза, типично со хипоалбуминемија, коагулопатија, иктерус и асцит, но варијабилна енцефалопатија, традиционално се третираат со хелатна терапија. „Комбинираната" терапија со Д-пенициламин или триентин плус цинк, се користи како интензивен режим за тешка форма на болеста. Двата лека мора правовремено да се дисперзираат во текот на денот на најмалку четири дози, со вообичаено растојание од 4-5 часа помеѓу администрацијата на било кој лек за да се избегне хелаторот да го врзува цинкот, а со тоа и да ја компромитира ефикасноста. На пример, елементарен цинк (50 mg кај возрасни, 25 mg кај деца) се зема како прва и трета доза, и триентин (приближно 10 mg/ kg) како втора и четврта доза. Кај секој пациент со започнувањето на овој режим исто така треба истовремено да се прави евалуација за трансплантација на црн дроб. Пациентите кои несоодветно или воопшто не реагираат на овој режим на терапија, треба навремено да се земат во обзир за црнодробна трансплантација. Прогностичкиот бодовен системи како што е NWI, особено кога се применуваат сериски, може да помогне да се идентификуваат пациентите кои соодветно ќе одговорат или кои ќе имаат неуспех во лекувањето. Оние кои соодветно ќе одговарат на третманот, може да преминат кон целосна доза на цинк или целосна доза на триентин (или Д-пенициламин) како монотерапија по приближно 3-6 месеци, кога треба да биде евидентна стабилизацијата на болеста.

Препораки 26–27

26. *Пациенти со ВБ и напредната црнодробна болест (без оглед на тежината на нивната невролошка болест) може да одговорат на интензивен медикаментозен третман. Тие бараат евалуација за трансплантација на црн дроб како резервна опција. Проценка со употреба на прогностички бодовен систем може да помогне во идентификација на оние каде што медикаментозниот третман најверојатно ќе биде успешен.*

27. *Пациенти со ВБ и напредната хронична црнодробна болест кои не реагираат или не го толерираат медикаментозниот третман, треба навремено да бидат земени во предвид за трансплантација на црн дроб*

Третман при акутна црнодробна оштета

Акутна црнодробна оштета се однесува на тешка акутна оштета на црниот дроб како резултат на ВБ манифестирана со коагулопатија која не реагира на администрација на витамин К но без асоцирана хепатална енцефалопатија. Иако овие пациенти може да ги исполнуваат традиционалните критериуми за трансплантација на црн дроб, тие можат да одговорат на интензивен медикаментозен третамн како за декомпензирана цироза (хелаторна терапија во комбинација со цинк). Употребата на орална хелаторната терапија овозможува преживување и подобрување на функцијата на црниот дроб кај одредени пациенти, особено кај оние кои имаат NWI скор <11. Трансплантација на црн дроб треба да се земе во предвид кај оние кои се презентираат со тешка акутна црнодробна оштета, особено ако нивниот NWI скор е >10 и не успее да се намалува со текот на времето.

Примената на системот за евалуација може да помогне во идентификација на соодветен одговор на медикаментозниот третман или итна потреба од трансплантација. Некои пациенти кои се презентираат со акутна црнодробна оштета напредуваат во акутна црнодробна слабост - ALF и на овие пациенти им е потребна трансплантација на црн дроб.

Третман на ALF поради ВБ

Пациентите со ALF поради ВБ имаат потреба од трансплантација на црн дроб, која е животоспасувачка, бидејќи закрепнувањето само со медикаментозен третман е исклучително ретко. Оптимален медицински менаџмент подразбира трансплантацијата на црн дроб да биде достапна во центарот каде што се лекува пациентот. Третманот со орални хелатори може да доведе до стабилизација се додека бубрежната функција е интактна или се обезбедува бубрежна поддршка; сепак, акутните реакции на хиперсензитивност и супресија на коскената срцевина се загрижувачки при нивната употреба доколку трансплантацијата е неизбежна. Онаму каде што хелаторната терапија не може да се користи, може да се администрира цинк, и покрај бавниот почеток на дејство. Агресивното медикаментозно менаџирање според воспоставените протоколи за ALF (вклучувајќи и третман на хиперамонемија и откривање и менаџирање со церебралниот едем), со рано започнување на afереза или ренална заместителна терапија за брзо отстранување на циркулирачкиот бакар, може да го стабилизира пациентот со ВБ кој чека трансплантација. Плазмафереза, размена на плазма, албуминска дијализа, размена на трансфузија, ренална заместителна терапија, молекуларен апсорбирачки рециркулаторен систем (MARS) или комбинации на овие третмани може да ја намалат хемолизата и да помогнат во спречување на бубрежната тубуларна оштета од бакар и бакарни комплекси додека не е можна трансплантација на црниот дроб. Во ретки случаи (< 10% севкупно), пациентот може да реагира доволно добро, така што нема да има потреба од трансплантација на црн дроб. На пациентите со ALF поради ВБ соодветно им се дава највисоката категорија на приоритет за трансплантација на црн дроб и покрај препознавањето на основната хронична оштета на црниот дроб со напредната фиброза кај овие пациенти.

Трансплантација на црн дроб кај Вилсонова болест

Индикации

Трансплантацијата на црниот дроб е индицирана кај пациенти со ВБ со декомпензирана црнодробна болест кои не реагираат на медикаментозен третман, или при акутна црнодробна оштета која напредува до ALF, или ALF со класична презентација (интраваскуларна хемолиза, релативно ниски серумски аминотрансферази, многу ниска серумска алкална фосфатаза, прогресивна хепатална енцефалопатија). Пациентите со ВБ и прогресивна хронична црнодробна инсуфициенција мора да се земат во предвид и за трансплантација на црн дроб, како и пациенти кај кои терапијата станала неефикасна, обично поради непридржување, а поретко поради несоодветен одговор на дејството на лекот. Овие пациенти често манифестираат иктерус, асцит, хепатална енцефалопатија, варикси и други

компликации на порталната хипертензија. Нересектабилен хепатоцелуларен карцином (HCC) е исто така индикација за трансплантација на црн дроб доколку туморот е ограничен на црниот дроб без васкуларна инвазија според Миланските критериуми и на тој начин ги исполнува соодветните критериуми за трансплантација. Трансплантација на црн дроб не е препорачана како примарен третман за невролошка ВБ бидејќи црнодробната болест кај повеќето пациенти се стабилизира со медикаментозен третман, а трансплантацијата на црн дроб нема соодветен бенефит. Пациентите со невролошка или психијатриска манифестација на ВБ имаат потешкотии кон придржувањето до медикаментозниот режим по трансплантација на црн дроб.

Донатор на органи

Повеќето пациенти со ВБ кои биле подложени на трансплантација на црн дроб во Северна Америка и Европа добиле орган од починат донор, но сепак, можна е успешна трансплантација на црн дроб и од жив донор. Прифатливи донори се незасегнати поединци или хетерозиготни носители за ВБ.

Исход

Трансплантацијата на црн дроб го корегира дефектот во метаболизмот на црниот дроб за ВБ и дозволува нормализирање на екстрахепатичната диспозиција на бакар без третман за ВБ. Долгорочното преживување на пациентите и графтовите, како за возрасни, така и за деца, се одлични.

Препораки 28–31

28. Пациентите со ALF поради ВБ треба итно да бидат упатени на евалуација за трансплантација и потенцијална трансплантација на црн дроб.
29. Пациентите со ALI поради ВБ може да одговорат на медикаментозната терапија или може да напредуваат до ALF, кога имаат потреба од рано упатување за трансплантација и евалуација.
30. По трансплантација на црн дроб, медикаментозен третман специфичен за ВБ е непотребен.
31. Црнодробната инсуфициенција и HCC се добро прифатени индикации за трансплантација на црн дроб кај ВБ; сепак, невролошкиот ВБ останува контроверзна индикација.

Рак на црниот дроб кај Вилсонова болест

Хепатоцелуларен карцином (HCC) се смета за ретка компликација на ВБ. Годишниот ризик од HCC кај пациенти со ВБ и цироза е проценет на 0,14%, но HCC се појавува кај 7% од пациентите со ВБ во друга кохорта. Поради тоа, HCC кај ВБ може да биде почеста од претходно што се мислеше, но сепак поретка отколку кај другите хронични заболувања на црниот дроб. Постои значителна стапка на интрахепатичен холангиокарцином (CCA) што ја компилицира ВБ. Затоа, кај ВБ, освен ако очигледниот тумор на црниот дроб ги исполнува строгите радиолошки критериуми за HCC и е присутна цироза, туморот треба да се евалуира со биопсија. Скрининг и надзор за HCC се препорачува кај пациенти со ВБ и цироза или регресивна цироза, а не и кај пациенти со ВБ без црнодробна цироза. Третманот на рак на црниот дроб кај ВБ треба да ги следи стандардните упатства за третман на HCC и CCA.

Препорака 32

32. Пациентите со ВБ со цироза или регресивна цироза треба да подлежат на скрининг и надзор за HCC во согласност со препорачаните упатства. Скринингот и надзорот не се индицирани за CCA кај пациенти со ВБ; сепак, CCA треба да се земе предвид при диференцијалната дијагноза на тумори на црниот дроб кои не ги исполнуваат строгите радиолошки критериуми за HCC.

БРЕМЕНОСТ

Секогаш кога е можно, корисна е однапред планираната бременост. Мултидисциплинарниот пристап кон бременоста кај ВБ е особено важна, со потреба од постојана комуникација помеѓу акушерот и другите здравствени работници. Идеално би било доколку пациентот е во добра општа здравствена состојба со клинички стабилна ВБ на терапија пред концепцијата. Третманот мора да се продолжи за време на бременоста. Цинкот е безбедна опција. Иако Д-пеницилиаминот (FDA категорија D) и триентинот (FDA категорија C) имаат познати тератогени ефекти, ограничените податоци покажуваат безбедна употреба за време на бременоста, со препорачано намалување на дозата од приближно 50% во текот на првиот триместар кое потоа продолжува во текот на бременоста за да се намалат можните несакани ефекти врз фетусот и да се промовира постпартално зараснување на раната кај мајката. Се препорачува секој триместар да се следи состојбата на црниот дроб со биохемиско тестирање за да се утврди дека намалувањето на дозата на лекот нема негативно влијание врз функцијата на црниот дроб. Префрлање од орален хелатор на третман со цинк пред бременоста е опција, но сепак, секоја таква промена мора да покаже дека добро ја одржува клиничката состојба на пациентката пред бременоста. Останува во иднина да се утврди за потенцијалните абнормалности од терапијата во период на лактацијата кај пациентките со ВБ. Концентрациите на бакар во мајчиното млеко може да бидат несоодветни за метаболните и развојните потреби на новороденчето. Податоците се неубедливи за излачувањето на оралните хелатори во мајчиното млеко. Д-пеницилиаминот се излачува во мајчиното млеко и има потенцијал да му наштети на доенчето. Биорасположивоста на цинкот во мајчиното млеко е вообичаено доста висока, а малку е познато за ефектот на фармаколошките дози на цинк врз концентрациите во мајчиното млеко. Жените со ВБ може да имаат зголемени тешкотии при зачнувањето, иако се чини дека соодветниот третман го ублажува овој проблем. Нетретираната ВБ е препознаена причина за рекурентен спонтан абортус. Жените со заболување на црниот дроб кои имаат повторени спонтани абортуси треба да се евалуираат за ВБ. Пациентите со ВБ и декомпензирана цироза треба да се советуваат да избегнуваат бременост поради ризикот и за мајката и за фетусот. Иако не е задолжително, одредувањето на генотипот ATP7B на партнерот може да идентификува постоење на хетерозигот, ставајќи го доенчето во ризик да наследи ВБ.

Препораки 33–35

33. Советување пред зачнување треба да вклучува генетско советување, дискусија за безбедноста на лековите во бременоста и треба да се земе предвид здравјето на идната мајка.
34. Третманот за ВБ треба да продолжи во текот на бременоста. Д-пенициламинот има познат тератоген потенцијал, а податоците за триентин се ретки. Клиничкото искуство сугерира дека намалена доза на хелаторната терапија со следење на црнодробната функција секој триместар е друга опција. Цинкот е безбеден, но сепак, ако идната мајка се префрли на цинк пред бременоста, клиничката стабилност на пациентката под терапија со цинк треба да се воспостави пред да се случи бременоста.
35. Доењето, и покрај неговите признати придобивки, повлекува потенцијални штети за доенчето додека мајката во период на лактација прима терапија за ВБ. Во секој случај треба да се одмерат добрите и лошите страни.

Симптоматски третман на екстрахепаталните симптоми

Ефективно менаџирање со невролошките и психијатриските манифестации на ВБ бараат враќање на нормалниот баланс на бакар со помош на медикаментозниот третман. Парадоксално може да се појави невролошко влошување, особено ако хелаторната терапија се започне премногу агресивно: но тоа вообичаено е минливо, одразувајќи ги флуктуациите на бакарот на централниот нервен систем, но може да биде и прогресивно. Приближно една третина од пациентите со психијатриски симптоми ќе се подобрат со самиот хелаторен третман.

Третман на невролошки симптоми

Многу невролошки симптоми барем делумно реагираат на дополнителен медикаментозен третман (види Табела 3). Лекови за лекување на паркинсонизам, како што е карбидопа/леводопа, може да се пробаат, но нивната ефикасност е променлива. Третманот за дистонија може да биде исклучително корисен, но ограничен поради појава на негативни ефекти (трихексифенидил: антихолинергичен ефект; клоназепам: седација; баклофен: абнормални тестови на црн дроб). Фокалната дистонија често може ефикасно да се третира со инјектирање ботулински токсин што може да се повтори со текот на времето. Променлив успех бил постигнат кај ограничен број пациенти со употреба на длабока мозочна стимулација насочена кон вентрално интермедијално јадро на таламусот за третман на тремор и кон глобус палидус интерна за третман на дистонија. Хореата може да се подобри со примена на везикуларни моноамин транспортер-2 инхибитори, како што се тетрабеназините или со примена на антагонисти на допаминските рецептори, иако пациентите со ВБ може да развијат негативни ефекти од невролептиците. Мултидисциплинарен пристап кој вклучува говорна терапија за дизартрија и дисфагија, како и физикална и работна терапија, често се корисни. Студиите со акт на голтање може да ги идентификуваат оние пациенти со дисфагија кои имаат ризик од аспирација со потреба од интервенција.

Третман на психијатриски симптоми кај Вилсонова болест

Ако психијатриските симптоми не исчезнат со примарен третман на ВБ или ако тие се тешки, може да се користат дополнително психотропни лекови или психотерапија. Кај овие пациенти важна е соодветна евалуација од психијатар и превземање на соодветни мерки за следење и грижа на нивното ментално здравје. Ова вклучува медикаментозен третман и советување на пациентите и нивните семејства.

Во третманот е вклучена употреба на психотропни лекови, како литиум, халоперидол, трициклични антидепресиви, бензодиазепини, кветиапин, риспперидон и клозапин, како и употреба на електроконвулзивна терапија (ЕКТ). ЕКТ се употребува за контрола на акутна психоза кај пациенти со ВБ кои имаат екстрапирамидни симптоми и психоза, како и кај оние кои се резистентни на медикаментозен третман.

Препораки 36–38

36. Ефективниот третман кој обезбедува нормален баланс на бакар може да ги подобри невролошките и психијатриски симптоми кај пациентите со ВБ.
37. Дополнителниот медикаментозен третман ги ублажува невролошките симптоми на ВБ, вклучувајќи паркинсонизам, дистонија и хореа.
38. Пациенти со ВБ со перзистентни или тешки психијатриски симптоми, покрај адекватниот третман на ВБ, дополнителна корист може да имаат од терапија со психотропни лекови и советување.

КОРИСТЕНА ЛИТЕРАТУРА

1. Sandahl TD, Laursen TL, Munk DE, Vilstrup H, Weiss KH, Ott P. The prevalence of Wilson's disease: an update. Hepatology. 2020;71:722–32.
2. Wallace DF, Dooley JS. ATP7B variant penetrance explains differences between genetic and clinical prevalence estimates for Wilson disease. Hum Genet. 2020;139:1065–75.
3. Wilson DC, Phillips MJ, Cox DW, Roberts EA. Severe hepatic Wilson's disease in preschool-aged children. J Pediatr. 2000; 137:719–22.
4. Wiernicka A, Dądalski M, Jańczyk W, Kamińska D, Naorniakowska M, Hüsing-Kabar A, et al. Early onset of Wilson disease: diagnostic challenges. J Pediatr Gastroenterol Nutr. 2017;65:555–60.
5. Ala A, Borjigin J, Rochwarger A, Schilsky M. Wilson disease in septuagenarian siblings: raising the bar for diagnosis. Hepatol ogy. 2005;41:668–70.

6. Ferenci P, Stremmel W, Członkowska A, Szalay F, Viveiros A, Stättermayer AF, et al. Age and sex but not ATP7B genotype effectively influence the clinical phenotype of Wilson disease. Hepatology. 2019;69:1464–76.
7. Milkiewicz P, Saksena S, Hubscher SG, Elias E. Wilson's disease with superimposed autoimmune features: report of two cases and review. J Gastroenterol Hepatol. 2000;15:570–4.
8. Dara N, Imanzadeh F, Sayyari AA, Nasri P, Hosseini AH. Simultaneous presentation of Wilson's disease and autoimmune hepatitis; a case report and review of literature. Hepat Mon. 2015;15:e29043.
9. Ferenci P, Steindl-Munda P, Vogel W, Jessner W, Gschwantler M, Stauber R, et al. Diagnostic value of quantitative hepatic copper determination in patients with Wilson's disease. Clin Gastroenterol Hepatol. 2005;3:811–.
10. Aigner E, Strasser M, Haufe H, Sonnweber T, Hohla F, Stadlmayr A, et al. A role for low hepatic copper concentrations in nonalcoholic fatty liver disease. Am J Gastroenterol. 2010;105:1978–85.
11. Jung K-H, Ahn T-B, Jeon BS. Wilson disease with an initial manifestation of polyneuropathy. Arch Neurol. 2005;62: 1628–31.
12. Ferenci P. Phenotype-genotype correlations in patients with Wilson's disease. Ann N Y Acad Sci. 2014;1315:1–5.
13. Litwin T, Dzieżyc K, Karliński M, Chabik G, Czepiel W, Członkowska A. Early neurological worsening in patients with Wilson's disease. J Neurol Sci. 2015;355:162–7.
14. Brewer GJ. Penicillamine should not be used as initial therapy in Wilson's disease. Mov Disord. 1999;14:551–4.
15. Svetel M, Potrebić A, Pekmezović T, Tomić A, Kresojević N, Jesić R, et al. Neuropsychiatric aspects of treated Wilson's disease. Parkinsonism Relat Disord. 2009;15:772–5.
16. Zimbrean PC, Schilsky ML. Psychiatric aspects of Wilson disease: a review. Gen Hosp Psychiatry. 2014;36:53–62.
17. Sridhar MS, Pineda R. Anterior segment optical coherence tomography to look for Kayser-Fleischer rings. Pract Neurol. 2017;17:222–3.
18. Członkowska A, Litwin T, Dusek P, Ferenci P, Lutsenko S, Medici V, et al. Wilson disease. Nat Rev Dis Primers. 2018;4:21.
19. Mak CM, Lam C-W, Tam S. Diagnostic accuracy of serum ceruloplasmin in Wilson disease: determination of sensitivity and specificity by ROC curve analysis among ATP7B-genotyped
subjects. Clin Chem. 2008;54:1356–62.
20. Duncan A, Yacoubian C, Beetham R, Catchpole A, Bullock D. The role of calculated non-caeruloplasmin-bound copper in Wilson's disease. Ann Clin Biochem. 2017;54:649–54.
21. Solovyev N, Ala A, Schilsky M, Mills C, Willis K, Harrington CF. Biomedical copper speciation in relation to Wilson's disease using strong anion exchange chromatography coupled to triple quadrupole inductively coupled plasma mass spectrometry. Anal Chim Acta. 2020;1098:27–36.
22. Poujois A, Trocello JM, Djebrani-Oussedik N, Poupon J, Collet C, Girardot-Tinant N, et al. Exchangeable copper: a reflection of the neurological severity in Wilson's disease. Eur J Neurol. 2017; 24:154–60.
23. Guillaud O, Brunet A-S, Mallet I, Dumortier J, Pelosse M, Heissat S, et al. Relative exchangeable copper: a valuable tool for the diagnosis of Wilson disease. Liver Int. 2018;38:350–7.
24. da Costa CM, Baldwin D, Portmann B, Lolin Y, Mowat AP, Mieli- Vergani G. Value of urinary copper excretion after penicillamine challenge in the diagnosis of Wilson's disease. Hepatology. 1992;15:609–15.
25. Müller T, Koppikar S, Taylor RM, Carragher F, Schlenck B, Heinz-Erian P, et al. Re-evaluation of the penicillamine challenge test in the diagnosis of Wilson's disease in children. J Hepatol. 2007;47:270–6.
26. Lackner C, Denk H. Histopathology of Wilson disease. In: Kerkar N, Roberts E, editors. Clinical and translational perspectives on Wilson disease. New York: Academic Press; 2018. p. 257–70.
27. Sternlieb I. Mitochondrial and fatty changes in hepatocytes of patients withWilson's disease. Gastroenterology. 1968;55:354–67.
28. Phillips MJ, Poucell S, Patterson J, Valencia P. The liver: an Atlas and text of ultrastructural pathology. New York: Raven Press; 1987.

29. Ludwig J, Moyer TP, Rakela J. The liver biopsy diagnosis of Wilson's disease. Methods in pathology. Am J Clin Pathol. 1994; 102:443–6.
30. Ferenci P, Caca K, Loudianos G, Mieli-Vergani G, Tanner S, Sternlieb I, et al. Diagnosis and phenotypic classification of Wilson disease. Liver Int. 2003;23:139–42.
31. Korman JD, Volenberg I, Balko J, Webster J, Schiodt FV, Squires RH Jr, et al. Screening for Wilson disease in acute liver failure: a comparison of currently available diagnostic tests. Hepatology. 2008;48:1167–74.
32. Dhawan A, Taylor RM, Cheeseman P, De Silva P, Katsiyiannakis L, Mieli-Vergani G. Wilson's disease in children: 37-year experience and revised King's score for liver ransplantation. Liver Transpl. 2005;11:441–8.
33. Collins CJ, Yi F, Dayuha R, Duong P, Horslen S, Camarata M, et al. Direct measurement of ATP7B peptides is highly effective in the diagnosis of Wilson disease. Gastroenterology. 2021;160: 2367–82.
34. Valentino PL, Roberts EA, Beer S, Miloh T, Arnon R, Vittorio JM, et al. Management of Wilson disease diagnosed in infancy: an appraisal of available experience to generate discussion. J Pediatr Gastroenterol Nutr. 2020;70:547–.
35. Paternostro R, Pfeiffenberger J, Ferenci P, Stättermayer AF, Stauber RE, Wrba F, et al. Non-invasive diagnosis of cirrhosis and long-term disease monitoring by transient elastography in patients with Wilson disease. Liver Int. 2020;40:894–904.
36. Perrett D. The metabolism and pharmacology of D-penicillamine in man. J Rheumatol Suppl. 1981;7:41–50.
37. Bergstrom RF, Kay DR, Harkcom TM, Wagner JG. Penicillamine kinetics in normal subjects. Clin Pharmacol Ther. 1981;30: 404–13.
38. Kukovetz WR, Beubler E, Kreuzig F, Moritz AJ, Nirnberger G, Werner-Breitenecker L. Bioavailability and pharmacokinetics of D-penicillamine. J Rheumatol. 1983;10:90–4.
39. Członkowska A, Gajda J, Rodo M. Effects of long-term treatment in Wilson's disease with D-penicillamine and zinc sulphate. J Neurol. 1996;243:269–73.
40. Walshe JM. Wilson's disease presenting with features of hepatic dysfunction: a clinical analysis of eighty-seven patients. QJM. 1989;70:253–63.
41. Medici V, Trevisan CP, D'Incà R, Barollo M, Zancan L, Fagiuoli S, et al. Diagnosis and management of Wilson's disease: results of a single center experience. J Clin Gastroenterol. 2006;40:936–41.
42. Lu J, Poppitt SD, Othman AA, Sunderland T, Ruggiero K, Willett MS, et al. Pharmacokinetics, pharmacodynamics, and metabolism of triethylenetetramine in healthy human participants: an open-label trial. J Clin Pharmacol. 2010;50:647–58.
43. Pfeiffenberger J, Kruse C, Mutch P, Harker A, Weiss KH. The steady state pharmacokinetics of trientine in Wilson disease patients. Eur J Clin Pharmacol. 2018;74:731–6.
44. Boga S, Jain D, Schilsky ML. Trientine induced colitis during therapy for Wilson disease: a case report and review of the literature. BMC Pharmacol Toxicol. 2015;16:30.
45. Taylor RM, Chen Y, Dhawan A, EuroWilson Consortium. Triethylene tetramine dihydrochloride (trientine) in children with Wilson disease: experience at King's College Hospital and review of the literature. Eur J Pediatr. 2009;168:1061–8.
46. Mayr T, Ferenci P, Weiler M, Fichtner A, Mehrabi A, Hoffmann GF, et al. Optimized trientine-dihydrochloride therapy in pediatric patients with Wilson disease: is weight-based dosing justified? J Pediatr Gastroenterol Nutr. 2021;72:115–22.
47. Ala A, Aliu E, Schilsky ML. Prospective pilot study of a single daily dosage of trientine for the treatment of Wilson disease. Dig Dis Sci. 2015;60:1433–9.
48. Pfeiffenberger J, Lohse CM, Gotthardt D, Rupp C, Weiler M, Teufel U, et al. Long-term evaluation of urinary copper excretion and non-caeruloplasmin associated copper in Wilson disease patients under medical treatment. J Inherit Metab Dis. 2019;42: 371–80.
49. Camarata MA, Ala A, Schilsky ML. Zinc maintenance therapy for Wilson disease: a comparison between zinc acetate and alternative zinc preparations. Hepatol Commun. 2019;3:1151–8.
50. Santiago R, Gottrand F, Debray D, Bridoux L, Lachaux A, Morali A, et al. Zinc therapy for Wilson disease in children in French pediatric centers. J Pediatr Gastroenterol Nutr. 2015;61:613–8.

51. WeissKH,Gotthardt DN, Klemm D, Merle U, Ferenci-Foerster D, Schaefer M, et al. Zinc monotherapy is not as effective as chelating agents in treatment of Wilson disease. Gastroenterol ogy. 2011;140:1189–98.
52. Członkowska A, Litwin T, Karliński M, Dziezyc K, Chabik G, Czerska M. D-penicillamine versus zinc sulfate as first-line therapy for Wilson's disease. Eur J Neurol. 2014;21:599–606.
53. Linn FHH, Houwen RHJ, van Hattum J, van der Kleij S, van Erpecum KJ. Long-term exclusive zinc monotherapy in symptomatic Wilson disease: experience in 17 patients. Hep atology. 2009;50:1442–52.
54. Ranucci G, Di Dato F, Spagnuolo MI, Vajro P, Iorio R. Zinc monotherapy is effective in Wilson's disease patients with mild liver disease diagnosed in childhood: a retrospective study. Orphanet J Rare Dis. 2014;9:41.
55. Brewer GJ, Dick RD, Johnson VD, Fink JK, Kluin KJ, Daniels S. Treatment of Wilson's disease with zinc XVI: treatment during the pediatric years. J Lab Clin Med. 2001;137:191–8.
56. Dzieżyc K, Litwin T, Sobańska A, Członkowska A. Symptomatic copper deficiency in three Wilson's disease patients treated with zinc sulphate. Neurol Neurochir Pol. 2014;48:214–8.
57. Institute of Medicine (US) Panel on Micronutrients. Copper. In: Dietary reference intakes for vitamin A, vitamin K, arsenic, boron, chromium, copper, iodine, iron, manganese, molybdenum, nickel, silicon, vanadium, and zinc. Washington, DC: National Academies Press (US); 2001. p. 224–52. Available from: https:// www.ncbi.nlm.nih.gov/books/NBK222312/
58. Sturm E, Piersma FE, Tanner MS, Piotr S, Roberts EA, Shneider BL. Controversies and variation in diagnosing and treating children with Wilson disease: results of an international survey. J Pediatr Gastroenterol Nutr. 2016;63:82–7.
59. Russell K, Gillanders LK, Orr DW, Plank LD. Dietary copper restriction in Wilson's disease. Eur J Clin Nutr. 2018;72:326–1.
60. Chanpong A, Dhawan A. Long-term urinary copper excretion on chelation therapy in children with Wilson disease. J Pediatr Gastroenterol Nutr. 2021;72:210–5.
61. Beinhardt S, Leiss W, Stättermayer AF, Graziadei I, Zoller H, Stauber R, et al. Long-term outcomes of patients with Wilson disease in a large Austrian cohort. Clin Gastroenterol Hepatol. 2014;12:683–9.
62. Dubbioso R, Ranucci G, Esposito M, Di Dato F, Topa A, Quarantelli M, et al. Subclinical neurological involvement does not develop if Wilson's disease is treated early. Parkinsonism Relat Disord. 2016;24:15–9.
63. Camarata MA, Gottfried M, Rule JA, Ala A, Lee WM, Stravitx RT, et al. Outcomes of acute liver injury in adults due to Wilson's disease: is survival without transplant possible? Liver Transpl. 2020;26:330–6.
64. PhamHP,Schwartz J, Cooling L, Hofmann JC, Kim HC, Morgan S, et al. Report of the ASFA apheresis registry study on Wilson's disease. J Clin Apher. 2016;31:11–5.
65. Bakhsha S, Teoh CW, Harvey EA, Noone DG. Single pass albumin dialysis and plasma exchange for copper toxicity in acute Wilson disease. Case Rep Nephrol Dial. 2019;9:55–63.
66. Oosthuizen NM. Undetectable serum alkaline phosphatase activity in a patient with fulminant hepatic failure and hemolytic anemia. Clin Chem. 2011;57:382–5.
67. Vandriel SM, Ayoub MD, Ricciuto A, Hansen BE, Ling SC, Ng VL, et al. Pediatric Wilson disease presenting as acute liver failure: an individual patient data meta-analysis. J Pediatr Gastroenterol Nutr. 2020;71:e90–6.
68. Arnon R, Annunziato R, Schilsky M, Miloh T, Willis A, Sturdevant M, et al. Liver transplantation for children with Wilson disease: comparison of outcomes between children and adults. Clin Transplant. 2011;25:E52–60.
69. Weiss KH, Schäfer M, Gotthardt DN, Angerer A, Mogler C, Schirmacher P, et al. Outcome and development of symptoms after orthotopic liver transplantation for Wilson disease. Clin Transplant. 2013;27:914–22.
70. Poujois A, Sobesky R, Meissner WG, Brunet AS, Broussolle E, Laurencin C, et al. Liver transplantation as a rescue therapy for severe neurologic forms of Wilson disease. Neurology. 2020;94: e2189–202.
71. Guillaud O, Dumortier J, Sobesky R, Debray D, Wolf P, Vanlem mens C, et al. Long term results of liver transplantation for Wilson's disease: experience in France. J Hepatol. 2014;60:579–89.
72. vanMeer S, deManRA, vandenBerg AP, HouwenRHJ,Linn FHH, van Oijen MGH, et al. No increased risk of hepatocellular carcinoma in cirrhosis due to Wilson disease during long-term follow-up. J Gastroenterol Hepatol. 2015;30:535–9.

73. Pfeiffenberger J, Mogler C, Gotthardt DN, Schulze-Bergkamen H, Litwin T, Reuner U, et al. Hepatobiliary malignancies in Wilson disease. Liver Int. 2015;35:1615–22.
74. Rosencrantz RA, LeCompte L, Yusuf Y. Beneath the copper— pediatric Wilson's disease cirrhosis and hepatocellular carci noma: a casereport with literature review. Semin Liver Dis. 2015; 35:434–8.
75. Ackland ML, Michalczyk AA. Zinc and infant nutrition. Arch Biochem Biophys. 2016;611:51–7.
76. Krebs NF, Reidinger CJ, Hartley S, Robertson AD, Hambidge KM. Zinc supplementation during lactation: effects on maternal status and milk zinc concentrations. Am J Clin Nutr. 1995;61:1030–6.
77. Kannan S, Dick R, Johnson V, Brewer GJ. Effect of zinc treatment for Wilson's disease on zinc concentration in breast milk (abstract). J Trace Elem Exp Med. 2001;14:283.
78. Kodama H, Anan Y, Izumi Y, Sato Y, Ogra Y. Copper and zinc concentrations in the breast milk of mothers undergoing treat ment for Wilson's disease: a prospective study. BMJ Paediatr Open. 2021;5:e000948.
79. Pfeiffenberger J, Beinhardt S, Gotthardt DN, Haag N, Freissmuth C, Reuner U, et al. Pregnancy in Wilson's disease: management and outcome. Hepatology. 2018;67:1261–9.
80. Zimbrean P, Seniów J. Cognitive and psychiatric symptoms in Wilson disease. Handb Clin Neurol. 2017;142:121–40.
81. Hedera P. Treatment of Wilson's disease motor complications with deep brain stimulation. Ann N Y Acad Sci. 2014;1315:16–23.
82. Srinivas K, Sinha S, Taly AB, Prashanth LK, Arunodaya GR, Janardhana Reddy YC, et al. Dominant psychiatric manifes tations in Wilson's disease: a diagnostic and therapeutic challenge! J Neurol Sci. 2008;266:104–8.
83. Stenson PD, Mort M, Ball EV, Shaw K, Phillips A, Cooper DN. The HumanGeneMutation Database: building a comprehensive mutation repository for clinical and molecular genetics, diagnostic testing and personalized genomic medicine. Hum Genet. 2014;133:1–9.
84. Kumar M, Gaharwar U, Paul S, Poojary M, Pandhare K, Scaria V, et al. WilsonGen a comprehensive clinically annotated genomic variant resource for Wilson's disease. Sci Rep. 2020;10:9037.
85. Kenney SM, Cox DW. Sequence variation database for the Wilson disease copper transporter, ATP7B. Hum Mutat. 2007;28:1171–7.
86. Roberts EA. Update on the diagnosis and management of Wilson disease. Curr Gastroenterol Rep. 2018;20:56.
87. Petrasek J, Milan J, Sperl J, Kozak L, Taimr P, Spicak J, et al. Revised King's College score for liver transplantation in adult patients with Wilson disease. Liver Transpl. 2007;13:55–61.
88. Schilsky ML, Scheinberg IH, Sternlieb I. Liver transplantation for Wilson's disease: indications and outcome. Hepatology. 1994; 19:583–7.
89. Eghtesad B, Nezakatgoo N, Geraci LC, Jabbour N, Irish WD, Marsh W, et al. Liver transplantation for Wilson's disease: a single-center experience. Liver Transpl Surg. 1999;5:467–74.
90. Emre S, Atillasoy EO, Ozdemir S, Schilsky M, Rathna Varma CVR, Thung SN, et al. Orthotopic liver transplantation for Wilson's disease: a single-center experience. Transplantation. 2001;72:1232–6.
91. Sutcliffe RP, Maguire DD, Muiesan P, Dhawan A, Mieli-Vergani G, O'Grady JG, et al. Liver transplantation for Wilson's disease: long-term results and quality-of-life assessment. Transplantation. 2003;75:1003–6.
92. Wang XH, Cheng F, Zhang F, Li XC, Kong LB, Li GQ, et al. Living-related liver transplantation for Wilson's disease. Transpl Int. 2005;18:651–.
93. Medici V, Mirante VG, Fassati LR, Pompili M, Forti D, Del Gaudio M, et al. Liver transplantation for Wilson's disease: the burden of neurological and psychiatric disorders. Liver Transpl. 2005;11: 1056–63.
94. Sevmis S, Karakayali H, Aliosmanoglu I, Yilmaz U, Ozcay F, Torgay A, et al. Liver transplantation for Wilson's disease. Transplant Proc. 2008;40:228–30.
95. Cheng F, Li GQ, Zhang F, Li XC, Sun BC, Kong LB, et al. Outcomes of living-related liver transplantation for Wilson's disease: a single-center experience in China. Transplantation. 2009;87:751–.
96. Yoshitoshi EY, Takada Y, Oike F, Sakamoto S, Ogawa K, Kanazawa H, et al. Long-term outcomes for 32 cases of Wilson's disease after living-donor liver transplantation. Transplantation. 2009;87:261–7.

97. Ferrarese A, Morelli MC, Carrai P, Milana M, Angelico M, Perricone G, et al. Outcomes of liver transplant for adults with Wilson's disease. Liver Transpl. 2020;26:507–16
98. Schilsky ML, Roberts EA, Bronstein JM, Dhawan A, Hamilton JP, Rivard AM, et al. A multidisciplinary approach to the diagnosis and management of Wilson dis ease: Executive summary of the 2022 practice guidance on Wilson disease from the American Association for the Study of Liver Diseases. Hepatology. 2023;77:1428–1455.
99. Socha P, Janczyk W, Dhawan A, et al. Wilson's Disease in Children: A Position Paper by the Hepatology Committee of the European Society for Paediatric Gastroenterology, Hepatology and Nutrition. J Pediatr Gastroenterol Nutr. 2018;66(2):334-344. doi:10.1097/MPG.0000000000001787

Упатството е изготвено од страна на Работна група за подготовка на Упатство за практикување на медицина базирана на докази за третман на пацентите со заболувања на метаболизмот на бакар (Болест на Wilson), формирана од Министер за здравство со Решение бр. 10-8459/1 од 13.10.2023 година и 10-8459/2 од 18.10.2023 година, во состав: Д-р Бети Тодоровска од ЈЗУ Универзитетска клиника за гастроентерохепатологија Скопје, Д-р Магдалена Генадиева Димитрова од ЈЗУ Универзитетска клиника за гастроентерохепатологија Скопје, Д-р Емилија Николовска Трпчевска од ЈЗУ Универзитетска клиника за гастроентерохепатологија Скопје Д-р Соња Бојаџиева од ЈЗУ Универзитетска клиника за детски болести Скопје, Д-р Ацо Костовски од ЈЗУ Универзитетска клиника за детски болести Скопје, Д-р Јасмина Велков од ЈЗУ Универзитетска клиника за неврологија Скопје, Д-р Сузана Маневска од Министерство за здравство, Д-р Марија Хаџи-Христовска од Министерство за здравство и Д-р Гордана Стефановска од Фонд за здравствено осигурување на РСМ.

МИНИСТЕРСТВО ЗА ОБРАЗОВАНИЕ И НАУКА

4120.

Врз основа на член 23 став (6) од Законот за образование на возрасните („Службен весник на Република Северна Македонија“ бр. 3/25), министерот на образование и наука, донесе

П Р А В И Л Н И К
ЗА НАЧИНОТ НА АКРЕДИТАЦИЈА НА УСТАНОВИТЕ ЗА ФОРМАЛНО ОБРАЗОВАНИЕ НА ВОЗРАСНИТЕ, КАКО И ФОРМАТА И СОДРЖИНАТА НА БАРАЊЕТО ЗА АКРЕДИТАЦИЈА И ПОТРЕБНАТА ДОКУМЕНТАЦИЈА

Член 1

Со овој правилник се пропишува начинот на акредитација на установите за формално образование на возрасните, како и формата и содржината на барањето за акредитација и потребната документација.

Член 2

(1) Установите за формално образование на возрасните (во натамошниот текст: установите), поднесуваат барање за акредитација до Министерството за образование и наука.

(2) Барањето за акредитација се поднесува на Образец со димензии 21 см х 29 см.

(3) Формата и содржината на Образецот на барањето за акредитација се дадени во Прилог, кој е составен дел на овој правилник.

Член 3

Кон барањето за акредитација на установите се доставува следната документација:

- статут на понудувачот на услуги;
- елаборат на понудувачот на услуги;
- изјава за безбедност за секое работно место согласно потребите на верификуваната посебна програма;
- доказ за сопственииштво/договор за изнајмување и структура на просторот;
- свидителство/диплома за завршено соодветно образование и сертификати за соодветната програма, биографија, договор за вршење на услуга помеѓу установата или институцијата за возрасни и наставници/обучувачи во која се дефинирани обврските, одговорностите и услови за работа,
- решение за верификувана посебна програма и
- верификуваната посебна програма за образование на возрасните.

Член 4

По разгледувањето на барањето и поднесената документација, од страна на Комисијата за акредитација на установа за формално образование на возрасните, се изготвува извештај со предлог за акредитација, кој може да биде позитивен или негативен и истиот се доставува до министерот за образование и наука на усвојување.

Член 5

Решението за акредитација на установите за формално образование на возрасните се доставува до установата што се акредитира, Центарот за образование на возрасните, Центарот за развој на стручно образование и Министерството за образование и наука - Бирото за развој на образованието.

Член 6

Овој правилник влегува во сила наредниот ден од денот на објавувањето во „Службен весник на Републка Северна Македонија“.

Бр. 18-12779/1
3 октомври 2025 година
Скопје

Министер за образование
и наука,
проф. д-р **Весна Јаневска**, с.р.

Прилог

До
Министерство за образование и наука

Б А Р А Њ Е
за акредитација на установа за формално образование на возрасните

1.	Назив на установата за образование на возрасните	
2.	Назив на наставни планови и наставни програми за формално образование на возрасни	
3.	Број на наставен план	
4.	Адреса	
5.	Телефонски број	
6.	Адреса на е-пошта	
7.	Име и презиме на наставници/обучувачи вклучени во реализација на наставните планови и наставни програми	
8.	Простор за вршење на дејноста:	
	вкупна површина (во $м^2$)	
	вкупен број на училници, кабинети, други простории	
	-адреса	
9.	Опрема: краток опис на поважната опрема за реализација на наставните планови и наставни програми	
10.	Кон барањето да се приложи следната документација: - статут на понудувачот на услуги; - елаборат на понудувачот на услуги; - изјава за безбедност за секое работно место согласно потребите на верификуваната посебна програма; - доказ за сопственишто/договор за изнајмување и структура на просторот; - свидителство/диплома за завршено соодветно образование и сертификати за соодветната програма, биографија, договор за вршење на услуга помеѓу установата или институцијата за возрасни и наставници/обучувачи во која се дефинирани обврските, одговорностите и услови за работа, - решение за верификувана посебна програма и - верификуваната посебна програма за образование на возрасните	
11.	Изјава од директор/овластено лице	Јас долупотпишаниот: - ја потврдувам точноста на информациите содржани во барањето, статутот и елаборатот; - потврдувам дека се исполнети сите потребни стандарди и услови за реализирање на наставните планови и наставни програми и - се согласувам да се врши непосреден увид во работењето на установата

Датум: Барател:

_________________ _______________________

(Име, презиме и потпис на директор/овластено лице)

(Печат на установата)

Bazuar në nenin 23 paragrafin (6) të Ligjit për Arsimin e të Rriturve (“Gazeta Zyrtare e Republikës së Maqedonisë së Veriut” Nr. 3/25), Ministri i Arsimit dhe Shkencës solli

R R E G U L L O R E
PËR MËNYRËN E AK REDITIMIT TË INSTITUCIONEVE TË ARSIMIT FORMAL TË TË RRITURVE, SI DHE FORMËN DHE PËRMBAJTJEN E KËRKESËS PËR AKREDITIM DHE DOKUMENTACIONIN E NEVOJSHËM.

Neni 1

Me këtë rregullore përcaktohet mënyra e akreditimit të institucioneve për arsim formal të të rriturve, si dhe forma dhe përmbajtja e kërkesës për akreditim dhe dokumentacioni i nevojshëm.

Neni 2

(1) Institucionet për arsim formal të të rriturve (në tekstin e mëtejshëm: institucionet), dorëzojnë kërkesë për akreditim në Ministrinë e Arsimit dhe Shkencës.

(2) Kërkesa për akreditim dorëzohet në formular me dimensione 21 cm x 29 cm.

(3) Forma dhe përmbajtja e formularit të kërkesës për akreditim janë dhënë në Shtojcën, e cila është pjesë përbërëse e këtij rregulloreje.

Neni 3

Në kërkesën për akreditim të institucioneve duhet të dorëzohet dokumentacioni vijues:

- statut i ofruesit të shërbimit;
- elaborat i ofruesit të shërbimit;
-deklaratë për sigurinë për çdo vend pune sipas nevojave të programit të verifikuar të veçantë ;
- dëshmi pronësie/marrëveshje për qira dhe struktura e hapësirës;
- certifikatë/diplomë për arsimimin përkatës dhe certifikata për programin përkatës, biografi, marrëveshje për kryerjen e shërbimit ndërmjet institucionit për të rritur dhe mësimdhënësve/trajnerëve, ku përcaktohen detyrimet, përgjegjësitë dhe kushtet e punës,
- aktvendim për programin e verifikuar të veçantë dhe
- programi i verifikuar i veçantë për arsimin e të rriturve.

Neni 4

Pas shqyrtimit të kërkesës dhe dokumentacionit të dorëzuar, Komisioni për akreditimin e institucioneve për arsim formal të të rriturve përgatit raport me propozim për akreditim, i cili mund të jetë pozitiv ose negativ, dhe i njëjti dorëzohet tek ministri i arsimit dhe shkencës për miratim.

Neni 5

Aktvendimi për akreditimin e institucioneve për arsim formal të të rriturve i dorëzohet institucionit që akreditohet, Qendrës për Arsim të të Rriturve, Qendrës për Zhvillim të Arsimit Profesional dhe Ministrisë së Arsimit dhe Shkencës – Byros për Zhvillim të Arsimit.

Neni 6

Kjo rregullore hyn në fuqi të nesërmen nga dita e publikimit në "Gazetën Zyrtare të Republikës së Maqedonisë së Veriut".

Nr.18-12779/1
3.10.2025
Shkup

Ministre e Arsimit
dhe Shkencës,
Prof. Dr. **Весна Јаневска**, d.v.

Прилог

До
Министерство за образование и наука

Б А Р А Њ Е
за акредитација на установа за формално образование на возрасните

1.	Назив на установата за образование на возрасните	
2.	Назив на наставни планови и наставни програми за формално образование на возрасни	
3.	Број на наставен план	
4.	Адреса	
5.	Телефонски број	
6.	Адреса на е-пошта	
7.	Име и презиме на наставници/обучувачи вклучени во реализација на наставните планови и наставни програми	
8.	Простор за вршење на дејноста:	
	вкупна површина (во $м^2$)	
	вкупен број на училници, кабинети, други простории	
	-адреса	
9.	Опрема: краток опис на поважната опрема за реализација на наставните планови и наставни програми	
10.	Кон барањето да се приложи следната документација: - статут на понудувачот на услуги; - елаборат на понудувачот на услуги; - изјава за безбедност за секое работно место согласно потребите на верификуваната посебна програма; - доказ за сопственишто/договор за изнајмување и структура на просторот; - свидителство/диплома за завршено соодветно образование и сертификати за соодветната програма, биографија, договор за вршење на услуга помеѓу установата или институцијата за возрасни и наставници/обучувачи во која се дефинирани обврските, одговорностите и услови за работа, - решение за верификувана посебна програма и - верификуваната посебна програма за образование на возрасните	
11.	Изјава од директор/овластено лице	Јас долупотпишаниот: - ја потврдувам точноста на информациите содржани во барањето, статутот и елаборатот; - потврдувам дека се исполнети сите потребни стандарди и услови за реализирање на наставните планови и наставни програми и - се согласувам да се врши непосреден увид во работењето на установата

Датум: Барател:

_________________ _______________________

(Име, презиме и потпис на директор/овластено лице)
(Печат на установата)

4121.

Врз основа на член 35 став (3) од Законот за образование на возрасните („Службен весник на Република Македонија" бр. 3/25), министерот за образование и наука донесе

**П Р А В И Л Н И К
ЗА ФОРМАТА И СОДРЖИНАТА НА РЕГИСТАРОТ ЗА АКРЕДИТИРАНИ ПОНУДУВАЧИ НА УСЛУГИ ЗА ВАЛИДАЦИЈА НА НЕФОРМАЛНО ОБРАЗОВАНИЕ И ИСКУСТВЕНО (ИНФОРМАЛНО) УЧЕЊЕ**

Член 1

Со овој правилник се пропишува формата и содржината на регистарот за акредитирани понудувачи на услуги за валидација на неформално образование и искуствено (информално) учење (во натамошниот текст: валидацијата).

Член 2

Регистерот од член 1 од овој правилник, кој се води во електронска форма, содржи податоци за секоја акредитирана установа за валидација, како и податоци за квалификација за која што е добиена акредитација, и тоа:

1. Податоци за установата за валидација:
- регистерски број на установата;
- датум на упис во регистерот;
- назив на установата за валидација;
- седиште и адреса;
- телефонски број;
- адреса на е-пошта;
- директор/овластено лице;
- број и датум на издавање на решението за акредитација;
- датум на престанок на работа на установата, причина поради кој се брише од регистерот и
- записи за извршени проверки или инспекции од страна на надлежните органи.

2. Податоци за квалификацијата за која установата е акредитирана:
- регистерски број;
- датум на упис;
- назив на квалификација;
- архивски број на решение за акредитација за валидација;
- датум на акредитација за валидација;
- датум на важност на акредитацијата на установата за валидација;
- адреса на место на спроведување на валидацијата;
- име и презиме на советник вклучен во реализација на процесот на валидација;
- име и презиме на проценувач вклучен во реализација на процесот на валидација;
- број на учесници во процесот на валидација;
- пол на учесниците;
- возраст на учесниците;
- основ за бришење и
- записи за проверка.

Член 3

Овој правилник влегува во сила осмиот ден од денот на објавувањето во „Службен весник на Република Северна Македонија".

Бр. 18-12806/1
3 октомври 2025 година
Скопје

Министер за образование
и наука,
проф. д-р **Весна Јаневска**, с.р.

Në bazë të nenit 35 paragrafit (3) të Ligjit për Arsimin e të Rriturve ("Gazeta Zyrtare e Republikës së Maqedonisë" Nr. 3/25), ministri i Arsimit dhe Shkencës solli

**R R E G U L L O R E
PËR FORMËN DHE PËRMBAJTJEN E REGJISTRIT TË OFRUESVE TË AKREDITUAR TË SHËRBIMEVE PËR VALIDIMIN E ARSIMIT JOFORMAL DHE TË MËSIMIT ME PËRVOJË (INFORMAL)**

Neni 1

Me këtë rregullore përcaktohet forma dhe përmbajtja e regjistrit të ofruesve të akredituar të shërbimeve për validimin e arsimit joformal dhe të mësimit me përvojë (informal) (në tekstin e mëtejshëm: validimi).

Neni 2

Regjistri nga neni 1 i kësaj rregulloreje, i cili mbahet në formë elektronike, përmban të dhëna për çdo institucion të akredituar për validim, si dhe të dhëna për kualifikimin për të cilin është marrë akreditimi, dhe atë:

1. Të dhëna për institucionin e validimit:
- numri i regjistrit të institucionit;
- data e regjistrimit në regjistër;
- emri i institucionit të validimit;
- selia dhe adresa;
- numri i telefonit;
- adresa e email-it;
- drejtori/personi i autorizuar;
- numri dhe data e lëshimit të aktvendimit për akreditim;
- data e ndalimit të punës së institucionit, arsyeja për të cilën fshihet nga regjistri dhe
- shënime për kontrollet ose inspektimet e kryera nga organet kompetente.

2. Të dhëna për kualifikimin për të cilin institucioni është akredituar:
- numri i regjistrimit;
- data e regjistrimit;
- titulli i kualifikimit;
- numri arkivor i Aktvendimit për akreditim për validim;
- data e akreditimit për validim;
- data e vlefshmërisë së akreditimit të institucionit të validimit;
- adresa e vendit të realizimit të validimit;
- emri dhe mbiemri i këshilltarit të përfshirë në realizimin e procesit të validimit;
- emri dhe mbiemri i vlerësuesit të përfshirë në realizimit të procesit të validimit;
- numri i pjesëmarrësve në procesin e validimit;
- gjinia e pjesëmarrësve;
- mosha e pjesëmarrësve;
- baza për shlyerje dhe
- shënime për verifikim.

Neni 3

Kjo Rregullore hyn në fuqi ditën e tetë nga dita e publikimit të saj në "Gazetën Zyrtare të Repub-likës së Maqedonisë së Veriut".

Nr.18-12806/1
3.10.2025
Shkup

Ministër i Arsimit
dhe Shkencës,
Prof. Dr. **Весна Јаневска**, d.v.

4122.

Врз основа на член 41 став (4) од Законот за образование на возрасните („Службен весник на Република Северна Македонија“ бр. 3/25), министерот за образование и наука, донесе

П Р А В И Л Н И К
ЗА ФОРМАТА И СОДРЖИНАТА НА ДОКУМЕНТАЦИЈАТА ЗА УЧЕСНИЦИТЕ КОИ СЕ СТЕКНАЛЕ СО СЕРТИФИКАТ ЗА СТРУЧНА КВАЛИФИКАЦИЈА ПРЕКУ ПРОЦЕСОТ НА ВАЛИДАЦИЈА

Член 1

Со овој правилник се пропишува формата и содржината на документацијата за учесниците кои се стекнале со сертификат за стручна квалификација преку процесот на валидација.

Член 2

Документацијата за учесниците кои се стекнале со сертификат за стручна квалификација преку процесот на валидација опфаќа главна книга на учесници (во натамошниот текст: книгата).

Член 3

Книгата се води на образец со димензии 42 см х 29,7 см и содржи 200 нумерирани страници.

Содржината на образецот на книгата, е даден во Прилог и е составен дел на овој правилник.

Кориците на книгата се изработуваат од тврда хартија во темна сина боја.

Книгата содржи листови кои се во корици и се прошиваат со емственик, од кои двата краја се потпечатуваат со црвен восок на внатрешната страна од задната корица на книгата.

Вкупниот број на листови во книгата со потпис се заверува од страна на управител/овластено лице од установата или институцијата за образование на возрасните.

Член 4

Во книгата во која е извршен погрешен упис, може да се вршат исправки, така што со црвено мастило со тенка линија се прецртува податокот што се исправа и над него, со истото мастило се испишува исправениот податок, а исправката се заверува со печат и потпис на управителот/одговорното лице на установата.

Член 5

Овој правилник влегува во сила осмиот ден од денот на објавувањето во „Службен весник на Република Северна Македонија”.

Бр. 18-12807/1
3 октомври 2025 година
Скопје

Министер за образование
и наука,
проф. д-р **Весна Јаневска**, с.р.

Прилог

РЕПУБЛИКА СЕВЕРНА МАКЕДОНИЈА

ГЛАВНА КНИГА
НА УЧЕСНИЦИ ЗА ВАЛИДАЦИЈА

____

Назив и седиште на установа за валидација, место

Корица

РЕПУБЛИКА СЕВЕРНА МАКЕДОНИЈА

____

Име на установа за валидација, место

____

Општина / град

Главна книга бр.__________

Податоци за овластеното лице на установата за валидација

Име и презиме	Од	До	Потпис

Реден број во Главната книга	**Име**	**Презиме**	**Име на таткото**	**Име на мајката**
	Датум и година на раѓање	**Место на раѓање**	**Општина, држава**	**Државјанство**

Учесникот / учесничката доаѓа со предходно завршено________________________

Датум на запишување на учесникот/учесничката кај установа за валидација
____

Назив на стручна квалификација
____

Датум на завршување на учесникот/учесничката кај установата за валидација
____

Забелешка:

ПОДАТОЦИ ЗА УЧЕСНИКОТ / УЧЕСНИЧКАТА

Список на стекнати знаења, вештини и компетенции.

Издаден сертификат за стручна квалификација и додаток на сертификат со Решение за акредитација на установа за валидација бр.___________од __________година и

издаден сертификат и додаток на сертификат
потпис на учесник/учесничка,
(родител / старател) ______________
потпис на овластено лице од установата или институцијата ______________
датум ______________

издаден втор примерок на сертификат и додаток на сертификат
потпис на учесник/учесничка,
(родител/старател) ______________
потпис на овластено лице од установата или институцијата ______________
датум ______________

2-200

Në bazë të nenit 41 paragrafit (4) të Ligjit për Arsimin e të Rriturve ("Gazeta zyrtare e Republikës së Maqedonisë së Veriut" nr. 3/25), Ministri i Arsimit dhe Shkencës solli

R R E G U L L O R E
PËR FORMËN DHE PËRMBAJTJEN E DOKUMENTACIONIT PËR PJESËMARRËSIT QË KANË MARRË CERTIFIKATËN E KUALIFIKIMIT PROFESIONAL PËRMES PROCESIT TË VALIDIMIT

Neni 1

Me këtë rregullore përcaktohet forma dhe përmbajtja e dokumentacionit për pjesëmarrësit që kanë fituar certifikatë për kualifikim profesional përmes procesit të validimit.

Neni 2

Dokumentacioni për pjesëmarrësit që kanë fituar certifikatë për kualifikim profesional përmes procesit të validimit përfshin librin kryesor të pjesëmarrësve (në tekstin e mëtejshëm: libri).

Neni 3

Libri udhëhiqet sipas formulari me përmasa 42 cm x 29,7 cm dhe përmban 200 faqe të numëruara.

Përmbajtja e formularit të librit është dhënë në Shtojcë dhe është pjesë përbërëse e kësaj rregulloreje.

Kopertinat e librit janë të bëra prej letre të fortë, me ngjyrë blu të errët.

Libri përmban fletë që janë brenda kopertinave dhe qepet me fije të posaçme (emstvenik), dy skajet e së cilës vulosen me dyll të kuq nga brenda në pjesën e pasme të kopertinës së librit.

Numri i përgjithshëm i fletëve në libër, së bashku me nënshkrimin, vërtetohet nga udhëheqësi/personi i autorizuar i institucionit apo entit për arsimimin e të rriturve.

Neni 4

Në librin ku është bërë regjistrimi i gabuar, mund të bëhen korrigjime, me vijë të hollë të kuqe nënvizohet mbi të dhënën që korrigjohet dhe mbi të, me të njëjtën ngjyrë , shkruhet e dhëna e saktë,ndërsa korrigjimi vërtetohet me vulë dhe nënshkrim të udhëheqëqësit /personit përgjegjës të institucionit.

Neni 5

Kjo rregullore hyn në fuqi në ditën e tetë pas publikimit në "Gazetën Zyrtare të Republikës së Maqedonisë së Veriut".

Nr. 18-12807/1
3.10.2025
Shkup

Ministër i Arsimit
dhe Shkencës,
Prof.Dr. **Весна Јаневска**, d.v.

Прилог

РЕПУБЛИКА СЕВЕРНА МАКЕДОНИЈА

ГЛАВНА КНИГА НА УЧЕСНИЦИ ЗА ВАЛИДАЦИЈА

____

Назив и седиште на установа за валидација, место

Корица

РЕПУБЛИКА СЕВЕРНА МАКЕДОНИЈА

____

Име на установа за валидација, место

____

Општина / град

Главна книга бр.__________

Податоци за овластеното лице на установата за валидација

Име и презиме	**Од**	**До**	**Потпис**

1

Реден број во Главната книга	Име	Презиме	Име на таткото	Име на мајката
	Датум и година на раѓање	Место на раѓање	Општина, држава	Државјанство

Учесникот / учесничката доаѓа со предходно завршено________________________

Датум на запишување на учесникот/учесничката кај установа за валидација _____________

Назив на стручна квалификација ____

Датум на завршување на учесникот/учесничката кај установата за валидација _____________

Забелешка:

ПОДАТОЦИ ЗА УЧЕСНИКОТ / УЧЕСНИЧКАТА

Список на стекнати знаења, вештини и компетенции.

Издаден сертификат за стручна квалификација и додаток на сертификат со Решение за акредитација на установа за валидација бр.________________од ____________година и

издаден сертификат и додаток на сертификат потпис на учесник/учесничка, (родител / старател) __________________ потпис на овластено лице од установата или институцијата __________________ датум __________________	издаден втор примерок на сертификат и додаток на сертификат потпис на учесник/учесничка, (родител/старател) __________________ потпис на овластено лице од установата или институцијата __________________ датум __________________

2-200

4123.

Врз основа на член 42 став (8) од Законот за образование на возрасните („Службен весник на Република Северна Македонија“ бр. 3/25), министерот за образование и наука, донесе

П Р А В И Л Н И К
ЗА ФОРМАТА И СОДРЖИНАТА НА ЕВИДЕНЦИЈАТА НА УЧЕСНИЦИ КОИ ПРЕКУ ПРОЦЕСОТ НА ВАЛИДАЦИЈА СЕ СТЕКНАЛЕ СО СТРУЧНА КВАЛИФИКАЦИЈА

Член 1

Со овој правилник се пропишува формата и содржината на евиденцијата на учесници кои преку процесот на валидација се стекнале со стручна квалификација.

Член 2

Евиденцијата на учесниците кои преку процесот на валидација се стекнале со стручна квалификација, опфаќа досие за учесникот.

Член 3

Досието за учесникот од член 2 од овој правилник, се води за секој учесник одделно.

Досието за учесникот од став 1 на овој член, се води на образец со димензии 21 см х 29,7 см.

Содржината на досието за учесникот од став 1 на овој член, е дадена во Прилог и е составен дел на овој правилник.

Член 4

Во досието за учесникот од член 2 од овој правилник, во кое е извршен погрешен упис, може да се вршат исправки, така што со црвено мастило со тенка линија се прецртува податокот што се исправа и над него, со истото мастило се испишува исправениот податок, а исправката се заверува со печат и потпис на директорот на установата или институцијата.

Член 5

Овој правилник влегува во сила осмиот ден од денот на објавувањето во „Службен весник на Република Северна Македонија”.

Бр. 18-12808/1
3 октомври 2025 година
Скопје

Министер за образование
и наука,
проф. д-р **Весна Јаневска**, с.р.

Прилог

РЕПУБЛИКА СЕВЕРНА МАКЕДОНИЈА

Назив и седиште на установа за валидација, место

____

Општина / град

број на главна книга/ред. бр. _______________

датум _______________

ДОСИЕ ЗА УЧЕСНИКОТ

____

Име и презиме

I.ОПШТИ ПОДАТОЦИ ЗА УЧЕСНИКОТ

Датум на раѓање	
Пол	☐ Машки ☐ Женски
Адреса на живеење	
Контакт телефон	
e-mail адреса	
Ниво на образование	☐основно ☐средно ☐високо ☐без завршено основно образование
Работен статус	☐вработен ☐невработен ☐самовработен

II. ИНФОРМАЦИИ ЗА СТРУЧНА КВАЛИФИКАЦИЈА

Назив на стручна квалификација	
Датум на проценка	од: __________ до: ____________
Име и презиме на проценувачи[1]	
Место на реализација на проценка	
Финансиска поддршка	☐самофинансирање ☐поддржано од ______________________ ______________________

[1] доколку има поголем број на проценувачи да се наведат сите

ЕВИДЕНТЕН ЛИСТ ЗА КАНДИДАТОТ

Назив на стручна квалификација	Фази на валидација	Датум	Име и презиме и потпис на советник	Име и презиме и потпис на проценувач
	Прва Фаза – Идентификација			
	Втора Фаза – Документација			
	Трета фаза – Проценка			
	Четврта фаза- Сертификација			

ПРОЦЕНКА НА УЧЕСНИКОТ

Коментари / Забелешки
Препораки за понатамошен развој:

СЛЕДЕЊЕ НА УЧЕСНИКОТ ПО СЕРТИФИКАЦИЈА

Период на следење	Работен статус (Вработен/Невработен/Самовработен)	Работно место / Активност	Коментари
3 месеци по СЕРТИФИКАЦИЈА			
6 месеци по СЕРТИФИКАЦИЈА			
12 месеци по СЕРТИФИКАЦИЈА			

Потпис на одговорното лице

____

(Име и презиме, потпис)

____

(позиција)

ПОТРЕБНИ ДОКУМЕНТИ И ПРИЛОЗИ ЗА ДОСИЕТО

Документ / Прилог	Опис
Пријава/ Формулар	Назив на квалификација, Ниво на квалификација во НРК, Портфолио
Документи потребни за валидација	Лична карта или друг документ за идентификација (на увид), копија од диплома или сертификат за завршено образование заверена на нотар, документи кои се наведени во критериумите за влез во процес на валидација
Договор за валидација	Потпишан договор кој ги утврдува условите за учество во процес на валидација, како и обврските на учесникот и советник / проценувач
Писмени задачи/тест	Есеи, извештаи или други писмени задачи кои учесникот ги изработил за време на проценката
Извештај од практична работа	Извештај за извршените практични задачи или активности во рамки на проценката
Проект/извештај од завршен испит	Завршен проект кој учесникот го изработил како дел од проценката, при што се применуваат стекнатите знаења и вештини
Копија од сертификат и додаток на сертификат за стручна квалификација	Копија од сертификат и додаток на сертификат кој потврдува дека учесникот успешно ја завршил процес на валидација

Në bazë të nenit 42, paragrafit (8) të Ligjit për Arsimin e të Rriturve ("Gazeta Zyrtare e Republikës së Maqedonisë së Veriut" nr. 3/25), ministri i Arsimit dhe Shkencës solli

R R E G U L L O R E
PËR FORMËN DHE PËRMBAJTJEN E EVIDENCËS SË PJESËMARRËSVE TË CILËT PËRMES PROCESIT TË VALIDIMIT JANË PAJISUR ME KUALIFIKIM PROFESIONAL

Neni 1

Me këtë rregullore përcaktohet forma dhe përmbajtja e evidencës së pjesëmarrësve të cilët, përmes procesit të validimit, janë pajisur me kualifikim profesional.

Neni 2

Evidenca e pjesëmarrësve që, përmes procesit të validimit, janë pajisur me kualifikim profesional, përfshin dosjen e pjesëmarrësit.

Neni 3

Dosja e pjesëmarrësit nga neni 2 i kësaj rregulloreje mbahet veçmas për secilin pjesëmarrës.

Dosja e pjesëmarrësit nga paragrafi 1 i këtij neni mbahet në formular me përmasa 21 cm x 29,7 cm.

Përmbajtja e dosjes së pjesëmarrësit nga paragrafi 1 i këtij neni është dhënë në Shtojcë dhe është pjesë përbërëse e kësaj Rregullore.

Neni 4

Në dosjen e pjesëmarrësit nga neni 2 i kësaj rregulloreje, në të cilën është bërë regjistrim i gabuar, mund të bëhen korrigjime, ashtu që me vijë të hollë me ngjyrë të kuqe nënvizohet e dhëna e cila korrigjohet dhe mbi të me ngjyrën e njejtë shenohet e dhëna e saktë, ndërsa korrigjimi vërtetohet me vulë dhe nënshkrim të drejtorit të institucionit ose organit.

Neni 5

Kjo rregullore hyn në fuqi në ditën e tetë pas publikimit të saj në "Gazetën Zyrtare të Republikës së Maqedonisë së Veriut".

Nr. 18-12808/1	Ministër i Arsimit
3.10.2025	dhe Shkencës,
Shkup	Prof. Dr. **Весна Јаневска**, d.v.

Прилог

РЕПУБЛИКА СЕВЕРНА МАКЕДОНИЈА

Назив и седиште на установа за валидација, место

____

Општина / град

број на главна книга/ред. бр. ______________

датум ______________

ДОСИЕ ЗА УЧЕСНИКОТ

____

Име и презиме

I.ОПШТИ ПОДАТОЦИ ЗА УЧЕСНИКОТ

Датум на раѓање	
Пол	☐ Машки ☐ Женски
Адреса на живеење	
Контакт телефон	
e-mail адреса	
Ниво на образование	☐основно ☐средно ☐високо ☐без завршено основно образование
Работен статус	☐вработен ☐невработен ☐самовработен

II. ИНФОРМАЦИИ ЗА СТРУЧНА КВАЛИФИКАЦИЈА

Назив на стручна квалификација	
Датум на проценка	од: __________ до: ____________
Име и презиме на проценувачи[1]	
Место на реализација на проценка	
Финансиска поддршка	☐самофинансирање ☐поддржано од ______________________ ______________________

[1] доколку има поголем број на проценувачи да се наведат сите

ЕВИДЕНТЕН ЛИСТ ЗА КАНДИДАТОТ

Назив на стручна квалификација	Фази на валидација	Датум	Име и презиме и потпис на советник	Име и презиме и потпис на проценувач
	Прва Фаза – Идентификација			
	Втора Фаза – Документација			
	Трета фаза – Проценка			
	Четврта фаза- Сертификација			

ПРОЦЕНКА НА УЧЕСНИКОТ

Коментари / Забелешки
Препораки за понатамошен развој:

СЛЕДЕЊЕ НА УЧЕСНИКОТ ПО СЕРТИФИКАЦИЈА

Период на следење	Работен статус (Вработен/Невработен/Самовработен)	Работно место / Активност	Коментари
3 месеци по СЕРТИФИКАЦИЈА			
6 месеци по СЕРТИФИКАЦИЈА			
12 месеци по СЕРТИФИКАЦИЈА			

Потпис на одговорното лице

____
(Име и презиме, потпис)

____
(позиција)

ПОТРЕБНИ ДОКУМЕНТИ И ПРИЛОЗИ ЗА ДОСИЕТО

Документ / Прилог	Опис
Пријава/ Формулар	Назив на квалификација, Ниво на квалификација во НРК, Портфолио
Документи потребни за валидација	Лична карта или друг документ за идентификација (на увид), копија од диплома или сертификат за завршено образование заверена на нотар, документи кои се наведени во критериумите за влез во процес на валидација
Договор за валидација	Потпишан договор кој ги утврдува условите за учество во процес на валидација, како и обврските на учесникот и советник / проценувач
Писмени задачи/тест	Есеи, извештаи или други писмени задачи кои учесникот ги изработил за време на проценката
Извештај од практична работа	Извештај за извршените практични задачи или активности во рамки на проценката
Проект/извештај од завршен испит	Завршен проект кој учесникот го изработил како дел од проценката, при што се применуваат стекнатите знаења и вештини
Копија од сертификат и додаток на сертификат за стручна квалификација	Копија од сертификат и додаток на сертификат кој потврдува дека учесникот успешно ја завршил процес на валидација

4124.

Врз основа на член 28 став (6) од Законот за образование на возрасните („Службен весник на Република Северна Македонија“ бр. 3/25), министерот за образование и наука, донесе

П Р А В И Л Н И К
ЗА НАЧИНОТ НА ВОДЕЊЕТО НА ЕВИДЕНЦИЈАТА, КАКО И ФОРМАТА И СОДРЖИНАТА НА ДОКУМЕНТАЦИЈАТА И ЕВИДЕНЦИЈАТА ЗА УЧЕСНИЦИТЕ ВО ПОСЕБНИТЕ ПРОГРАМИ ЗА НЕФОРМАЛНО ОБРАЗОВАНИЕ НА ВОЗРАСНИТЕ

Член 1

Со овој правилник се пропишува начинот на водењето на евиденцијата, како и формата и содржината на документацијата и евиденцијата за учесниците во посебните програми за неформално образование на возрасните.

Член 2

(1) Главната книга за учесниците во посебните програми за неформално образование на возрасните се води на Образец со димензии 42 см x 29,7 см.

(2) Главната книга од став (1) на овој член, содржи 200 листови кои се во корици и се прошиваат со емственик, од кои двата краја се потпечатуваат со црвен восок на внатрешната страна од задната корица на главната книга.

(3) Вкупниот број на листови во главната книгата од став (1) на овој член, со потпис го заверува управителот/овластеното лице од установата и институцијата за неформално образование на возрасните.

(4) Кориците на главната книга од став (1) на овој член, се изработуваат од тврда хартија со темна сина боја.

(5) Формата и содржината на Образецот од став (1) на овој член, се дадени во Прилог бр. 1, кој е составен дел на овој правилник.

Член 3

(1)Досието за учесникот се води за секој учесник одделно, на Образец со димензии 21 см x 29,7 см.

(2) Формата и содржината на Образецот на досието од став (1) на овој член, се дадени во Прилог бр.2, кој е составен дел на овој правилник.

Член 4

Евиденцијата и документацијата се водат уредно од страна на одговорното лице на установата и институцијата за неформално образование на возрасните.

Член 5

Во евиденцијата и документација во која е извршен погрешен упис може да се вршат исправки, така што со црвено мастило со тенка линија се прецртува податокот што се исправа и над него со истото мастило се испишува исправениот податок, а исправката се заверува со печат и потпис на управителот/одговорното лице на установата и институцијата.

Член 6

Со денот на влегувањето во сила на овој правилник, престанува да важи Правилникот за содржината и формата на докумантацијата и евиденцијата која ја водат установите и институциите за образование на возрасните („Службен весник на Република Северна Македонија" бр.261/20).

Член 7

Овој правилник влегува во сила наредниот ден од денот на објавувањето во „Службен весник на Република Северна Македонија“.

Бр. 18-12809/1
3 октомври 2025 година
Скопје

Министер за образование
и наука,
проф. д-р **Весна Јаневска**, с.р.

Прилог бр.1

РЕПУБЛИКА СЕВЕРНА МАКЕДОНИЈА

ГЛАВНА КНИГА
за учесници во посебните програми за неформално образование на возрасните

____

Назив и седиште на установа или институција за неформално образование на возрасните, место

Корица

РЕПУБЛИКА СЕВЕРНА МАКЕДОНИЈА

____
Име на установа или институција за неформално образование на возрасните, место

____
општина / град

Главна книга бр.__________

Податоци за овластеното лице на установа или институција за неформално образование на возрасните

Име и презиме	Од	До	Потпис

1

Реден број во Главната книга	Име	Презиме	Име на таткото	Име на мајката
	Датум и година на раѓање	Место на раѓање	Општина, држава	Државјанство

Учесникот / учесничката доаѓа со предходно завршено________________________

Датум на запишување на учесникот/учесничката кај установа или институција за неформално образование на возрасните _____________

Назив на посебната програма за неформално образование на возрасните

____

Датум на завршување на учесникот/учесничката кај установа или институција за неформално образование на возрасните _____________

Забелешка:

ПОДАТОЦИ ЗА УЧЕСНИКОТ / УЧЕСНИЧКАТА

Список на стекнати знаења, вештини, способности и компетенции.

Издаден сертификат и додаток на сертификат за завршена посебна програма за неформално образование на возрасните со

Решение за верификација на посебна програма со бр.___________од ___________година и

Решение за акредитација на установата или институцијата за неформално образование на возрасните со бр.__________од __________година

издаден сертификат и додаток на сертификат

потпис на учесник/учесничка, (родител / старател) ______________

потпис на овластено лице од установата или институцијата ______________

датум ______________

издаден втор примерок на сертификат и додаток на сертификат

потпис на учесник/учесничка, (родител/старател) ______________

потпис на овластено лице од установата или институцијата ______________

датум ______________

2-200

Прилог бр.2

РЕПУБЛИКА СЕВЕРНА МАКЕДОНИЈА

Назив и седиште на установа или институција за неформално образование на возрасните, место

____

општина / град

број на главна книга/ред. бр. ____________

датум ____________

ДОСИЕ ЗА УЧЕСНИКОТ

____

Име и презиме

I.ОПШТИ ПОДАТОЦИ ЗА УЧЕСНИКОТ

Датум на раѓање	
Пол	☐ Машки ☐ Женски
Адреса на живеење	
Контакт телефон	
e-mail адреса	
Ниво на образование	☐основно ☐средно ☐високо ☐без завршено основно образование
Работен статус	☐вработен ☐невработен ☐самовработен

II. ИНФОРМАЦИИ ЗА ПРОГРАМАТА

Назив на програмата	
Период на реализација	од: __________ до: ____________
Име и презиме на наставник/обучувач[1]	
Место –адреса на реализација на обуката	
Финансиска поддршка	☐самофинансирање ☐поддржано од_____________________ _____________________

[1] доколку има поголем број на наставници/обучувачи да се наведат сите

ЕВИДЕНЦИСКИ ЛИСТ ЗА ОБУКА

Назив на м о д у л[2]	Назив на модуларна единица[3]	Датум	Број на часови	Присуство (√/x)	Име и презиме и потпис на обучувачот
Модул ____:					
Модул ____:					
Модул ____:					
Модул ____:					
Модул ____:					
Модул ____:					
Модул ____:					
Модул ____:					
Модул ____:					
Модул ____:					

[2] Забелешка: Модулот се означува на пример: Модул 1 и доколку има поголем број на модуларни единици може да се продолжи и во следните редови, апотоа да се оди со Модул 2 доколку има.

[3] Забелешка: Модуларните единици се означени со редниот број на модулот и редниот број на модуларната единица во рамките на модулот. Пример: Модуларната единице е означена со редниот број 1.1 за модулот 1

ОЦЕНУВАЊЕ И ПОСТИГНУВАЊА НА УЧЕСНИКОТ

Период	Методи и инструменти за оценување	Остварени резултати (поени / максимални поени)	Коментари / Забелешки
Почетна евалуација	☐ Писмен тест ☐ Практична задача ☐ Интервју ☐ Друго:		
Евалуација во тек на обуката	☐ Есеј / Писмена работа ☐ Проект ☐ Практична работа ☐ Презентација ☐ Испитни прашања ☐ Друго:		
Евалуација по завршување на обуката	☐ Изведба ☐ Портфолио на работа ☐ Учење преку работа ☐ Завршен испит ☐ Друго:		
Стекнати знаења, вештини и компетенции	Опис на постигнатите резултати:	Дали учесникот стекнал практични вештини? ☐ Да ☐ Делумно ☐ Не	Препораки за понатамошен развој:

СЛЕДЕЊЕ НА УЧЕСНИКОТ ПО ОБУКАТА

Период на следење	Работен статус (Вработен/Невработен/Самовработен)	Работно место / Активност	Коментари
6 месеци по обуката			
12 месеци по обуката			

Потпис на одговорното лице

____
(Име и презиме, потпис)

____
(позиција)

ПОТРЕБНИ ДОКУМЕНТИ И ПРИЛОЗИ ЗА ДОСИЕТО

Документ / Прилог	Опис
Пријава за учество	Формулар за пријавување на обуката, пополнет со основни податоци на учесникот
Документи потребни за упис	Лична карта или друг документ за идентификација (на увид), копија од диплома за завршено образование заверена на нотар или сертификат, документи кои се наведени во критериумите за влез во програмаат
Договор за обука	Потпишан договор кој ги утврдува условите за учество во обуката, како и обврските на учесникот и обучувачот
Писмени задачи/тест	Есеи, извештаи или други писмени задачи кои учесникот ги изработил за време на обуката
Извештај од практична работа	Извештај за извршените практични задачи или активности во рамки на обуката
Проект/извештај од завршен испит	Завршен проект кој учесникот го изработил како дел од обуката, при што се применуваат стекнатите знаења и вештини
Копија од сертификат и додаток на сертификат по завршување на обуката	Копија од сертификат и додаток на сертификат кој потврдува дека учесникот успешно ја завршил обуката

Në bazë të nenit 28 paragrafit (6) të Ligjit për Arsimin e të Rriturve ("Gazeta Zyrtare e Republikës së Maqedonisë së Veriut" nr. 3/25), ministri i Arsimit dhe Shkencës, solli

R R E G U L L O R E
PËR MËNYRËN E UDHËHEQJES SË EVIDENCËS, SI DHE FORMËN DHE PËRMBAJTJEN E DOKUMENTACIONIT DHE EVIDENCËS PËR PJESËMARRËSIT NË PROGRAME TË VEÇANTA PËR ARSIMIN JOFORMAL TË TË RRITURVE

Neni 1

Me këtë rregullore përcaktohet mënyra e udhëheqjes së evidencës, si dhe formën dhe përmbajtjen e dokumentacionit dhe evidencës për pjesëmarrësit në programet e veçanta për arsimin joformal të të rriturve.

Neni 2

(1) Libri kryesor për pjesëmarrësit në programet e veçanta për arsimin joformal të të rriturve mbahen në Formular me dimenzione 42 cm x 29.7 cm.

(2) "Libri kryesor nga paragrafi (1) i këtij neni përmban 200 fletë të cilat janë të mbuluara me kopertinë, prej të cilava të dy kopertinat vulosen me dyll të kuq në anën e brendshme në pjesën e pasme të kopertinës të librit kryesor."

(3) Numri i përgjithshëm i fletëve në librin kryesor nga paragrafi (1) i këtij neni, me nënshkrim e vërteton udhëheqësi/personi i autorizuar i organit dhe institucionit për arsimin joformal të të rriturve.

(4) Kopertinat e librit kryesor nga paragrafi (1) të këtij neni, përpunohen nga letër e fortë me ngjyrë të kaëtërt të errët.

(5) Forma dhe përmbajtja e Formularit nga paragrafi (1) i këtij neni janë dhënë në Shtojcën nr. 1, e cila është pjesë përbërse e kësaj Rregullore.

Neni 3

(1) Dosja e pjesëmarrësit udhëhiqet për secilin pjesëmarrës veçmas, në Formular me dimenzione 21 cm x 29.7 cm.

(2) Forma dhe përmbajtja e Formularit të dosjes nga paragrafi (1) i këtij neni, janë dhënë në Shtojcë nr. 2, e cila është pjesë përbërse e kësaj Rregullore.

Neni 4

Evidenca dhe dokumentacioni mbahen në mënyrë të rregullt nga personi përgjegjës i organit dhe institucionit për arsimin joformal të të rriturve.

Neni 5

Në evidencën dhe dokumentacionin në të cilën është bërë regjistrim i gabuar, mund të bëhen korrigjime, ashtu që me një vijë të hollë me ngjyrë të kuqe nënvizohet e dhëna e cila korrigjohet dhe mbi të me ngjyrën e njejtë shkruhet e dhëna e saktë, ndërsa korrigjimi vërtetohet me vulë dhe nënshkrim të drejtorit dhe personit të autorizuar të organit dhe institucionit.

Neni 6

Me ditën e hyrjes në fuqi të kësaj Rregullore, ndalon së vlefshmi Rregullorja për përmbajtjen dhe formën e dokumentacionit dhe evidencës të cilën e udhëheqin organet dhe institucionet për arsimin e të rriturve ("Gazeta Zyrtare e Republikës së Maqedonisë së Veriut" nr. 261/20).

Neni 7

Kjo Rregullore hyn në fuqi ditën e nesërme pas ditës së publikimit në "Gazetën Zyrtare të Republikës së Maqedonisë së Veriut".

Nr. 18-12809/1
3.10.2025
Shkup

Ministër i Arsimit
dhe Shkencës,
Prof. Dr. **Весна Јаневска**, d.v.

Прилог бр.1

РЕПУБЛИКА СЕВЕРНА МАКЕДОНИЈА

ГЛАВНА КНИГА
за учесници во посебните програми за неформално образование на возрасните

____

Назив и седиште на установа или институција за неформално образование на возрасните, место

Корица

РЕПУБЛИКА СЕВЕРНА МАКЕДОНИЈА

____

Име на установа или институција за неформално образование на возрасните, место

____

општина / град

Главна книга бр.__________

Податоци за овластеното лице на установа или институција за неформално образование на возрасните

Име и презиме	Од	До	Потпис

Реден број во Главната книга	Име	Презиме	Име на таткото	Име на мајката
	Датум и година на раѓање	Место на раѓање	Општина, држава	Државјанство

Учесникот / учесничката доаѓа со предходно завршено________________________

Датум на запишување на учесникот/учесничката кај установа или институција за неформално образование на возрасните _____________

Назив на посебната програма за неформално образование на возрасните
____

Датум на завршување на учесникот/учесничката кај установа или институција за неформално образование на возрасните _____________

Забелешка:

ПОДАТОЦИ ЗА УЧЕСНИКОТ / УЧЕСНИЧКАТА

Список на стекнати знаења, вештини, способности и компетенции.

Издаден сертификат и додаток на сертификат за завршена посебна програма за неформално образование на возрасните со

Решение за верификација на посебна програма со бр.__________од __________година и

Решение за акредитација на установата или институцијата за неформално образование на возрасните со бр.__________од __________година

издаден сертификат и додаток на сертификат

потпис на учесник/учесничка, (родител / старател) ______________

потпис на овластено лице од установата или институцијата ______________

датум ______________

издаден втор примерок на сертификат и додаток на сертификат

потпис на учесник/учесничка, (родител/старател) ______________

потпис на овластено лице од установата или институцијата ______________

датум ______________

2-200

Прилог бр.2

РЕПУБЛИКА СЕВЕРНА МАКЕДОНИЈА

____

Назив и седиште на установа или институција за неформално образование на возрасните, место

____

општина / град

број на главна книга/ред. бр. ______________

датум ______________

ДОСИЕ ЗА УЧЕСНИКОТ

____

Име и презиме

I.ОПШТИ ПОДАТОЦИ ЗА УЧЕСНИКОТ

Датум на раѓање	
Пол	☐ Машки ☐ Женски
Адреса на живеење	
Контакт телефон	
e-mail адреса	
Ниво на образование	☐основно ☐средно ☐високо ☐без завршено основно образование
Работен статус	☐вработен ☐невработен ☐самовработен

II. ИНФОРМАЦИИ ЗА ПРОГРАМАТА

Назив на програмата	
Период на реализација	од: __________ до: ____________
Име и презиме на наставник/обучувач[1]	
Место –адреса на реализација на обуката	
Финансиска поддршка	☐самофинансирање ☐поддржано од ____________________ ____________________

[1] доколку има поголем број на наставници/обучувачи да се наведат сите

ЕВИДЕНЦИСКИ ЛИСТ ЗА ОБУКА

Назив на м о д у л[2]	Назив на модуларна единица[3]	Датум	Број на часови	Присуство (√/x)	Име и презиме и потпис на обучувачот
Модул ____:					
Модул ____:					
Модул ____:					
Модул ____:					
Модул ____:					
Модул ____:					
Модул ____:					
Модул ____:					
Модул ____:					
Модул ____:					

[2] Забелешка: Модулот се означува на пример: Модул 1 и доколку има поголем број на модуларни единици може да се продолжи и во следните редови, апотоа да се оди со Модул 2 доколку има.

[3] Забелешка: Модуларните единици се означени со редниот број на модулот и редниот број на модуларната единица во рамките на модулот. Пример: Модуларната единице е означена со редниот број 1.1 за модулот 1

ОЦЕНУВАЊЕ И ПОСТИГНУВАЊА НА УЧЕСНИКОТ

Период	Методи и инструменти за оценување	Остварени резултати (поени / максимални поени)	Коментари / Забелешки
Почетна евалуација	☐ Писмен тест ☐ Практична задача ☐ Интервју ☐ Друго:		
Евалуација во тек на обуката	☐ Есеј / Писмена работа ☐ Проект ☐ Практична работа ☐ Презентација ☐ Испитни прашања ☐ Друго:		
Евалуација по завршување на обуката	☐ Изведба ☐ Портфолио на работа ☐ Учење преку работа ☐ Завршен испит ☐ Друго:		
Стекнати знаења, вештини и компетенции	Опис на постигнатите резултати:	Дали учесникот стекнал практични вештини? ☐ Да ☐ Делумно ☐ Не	Препораки за понатамошен развој:

СЛЕДЕЊЕ НА УЧЕСНИКОТ ПО ОБУКАТА

Период на следење	Работен статус (Вработен/Невработен/Самовработен)	Работно место / Активност	Коментари
6 месеци по обуката			
12 месеци по обуката			

Потпис на одговорното лице

____
(Име и презиме, потпис)

____
(позиција)

ПОТРЕБНИ ДОКУМЕНТИ И ПРИЛОЗИ ЗА ДОСИЕТО

Документ / Прилог	Опис
Пријава за учество	Формулар за пријавување на обуката, пополнет со основни податоци на учесникот
Документи потребни за упис	Лична карта или друг документ за идентификација (на увид), копија од диплома за завршено образование заверена на нотар или сертификат, документи кои се наведени во критериумите за влез во програмаат
Договор за обука	Потпишан договор кој ги утврдува условите за учество во обуката, како и обврските на учесникот и обучувачот
Писмени задачи/тест	Есеи, извештаи или други писмени задачи кои учесникот ги изработил за време на обуката
Извештај од практична работа	Извештај за извршените практични задачи или активности во рамки на обуката
Проект/извештај од завршен испит	Завршен проект кој учесникот го изработил како дел од обуката, при што се применуваат стекнатите знаења и вештини
Копија од сертификат и додаток на сертификат по завршување на обуката	Копија од сертификат и додаток на сертификат кој потврдува дека учесникот успешно ја завршил обуката

СЛУЖБЕН ВЕСНИК
на Република Северна Македонија

www.slvesnik.com.mk contact@slvesnik.com.mk

Издавач: **ЈП Служебен весник на Република Северна Македонија**, ц.о. – Скопје
бул. „Партизански одреди" бр. 29, поштенски фах 51.
Директор и одговорен уредник – м-р Владимир Кроневски
телефон: +389-2-55 12 400
телефакс: +389-2-55 12 401

Претплатата за 2025 година изнесува 16.650 денари.
„Службен весник на Република Северна Македонија" излегува по потреба.
Рок за рекламации: 15 дена.
Жиро-сметка: 300000000188798.
Депонент на Комерцијална банка, АД – Скопје.
Печат: Печатница Серафимовски ДОО Скопје.

ISSN 0354-1622

СЛУЖБЕН ВЕСНИК

на Република Северна Македонија

Број 208 **9 октомври 2025, четврток** **година LXXXI**

www.slvesnik.com.mk **contact@slvesnik.com.mk**

О Г Л А С И

СОДРЖИНА

	Стр.
Судски огласи	1
Стечајни постапки	1
Нотарски огласи	3
Јавни објави на извршители	8
Неважечки документи	9
Огласи	12
Јавни набавки	16

СУДСКИ ОГЛАСИ

ОСНОВЕН ГРАЃАНСКИ СУД ВО СКОПЈЕ

Пред Основниот граѓански суд во Скопје е поднесена тужбата од тужителката Беса Зајази од Скопје, против тужениот Нафи Саити од Скопје, сега со непозната адреса на живеалиште и престојувалиште, за долг, со вредност на спорот 1.269.015 денари.

Судот утврди дека се исполнети условите предвидени со член 76 став 1 точка 4 од ЗПП, да му се одреди на тужениот Нафи Саити од Скопје, привремен застапник, бидејќи престојувалиштето на тужениот е непознато и тој нема полномошник во постапката.

За привремен застапник на тужениот Нафи Саити, кој ќе го застапува тужениот во постапката сè додека тој или неговиот полномошник не се појават пред судот, односно сè додека Центарот за социјална работа на Град Скопје не го извести судот дека му назначил старател, со Решение на овој суд 21 П1. бр. 272/24 од ден 23.5.2025 година, е назначена адвокатот Цветанка Серафимовска од Скопје, ул. „Емил Зола“ бр. 6, лок. 8.

Од Основен граѓански суд Скопје, Оддел за имотни спорови, спорови од мала вредност, 21 П1. бр. 272/24.

(53032)

СТЕЧАЈНИ ПОСТАПКИ

Основниот граѓански суд Скопје, преку стечајниот судија Ирена Антоска, објавува дека со Решение 1. Ст. бр. 132/25 и 1 Ст. бр. 142/25 од 2.10.2025 година, се усвојува предлогот за отворање на стечајна постапка над должникот Приватна здравствена установа – Дијагностичка биохемиска лабораторија и лабораторија за молекуларна дијагностика НИКОБ ЛАБ ДОО Скопје, поднесен од предлагачи-доверители Кирил Лазаров од Струмица и Друштво за промет со медицински помагала и реагенси ЕЛТА 90 МОЛЕКУЛАРНА МЕДИЦИНА ДОО Скопје.

Се отвора стечајна постапка над Должникот Приватна здравствена установа – Дијагностичка биохемиска лабораторија и лабораторија за молекуларна дијагностика НИКОБ ЛАБ Скопје, со седиште на бул. „Борис Трајковски“ бр. 62 Скопје, со трансакциска сметка број 200003876498777 во Стопанска банка АД Скопје, со трансакциска сметка број 240000116666003 во Универзална инвестициона банка АД Скопје, со трансакциска сметка број 250001004120540 во Шпаркасе банка Македонија АД Скопје, со трансакциска сметка број 270074877620197 и 27007487620294 во Халк банка АД Скопје, и со трансакциска сметка број 380177858000123 во Прокредит банка АД Скопје, единствен матичен број на субјектот на уписот 7487762, единствен даночен број 4058021538135 при УЈП – Регионална дирекција Скопје и шифра.

За стечаен управник се определува Маринко Саздовски бул. „Јане Сандански“ бр. 106/2 Скопје.

Се повикуваат доверителите во рок од 15 дена од објавувањето на решението во „Службен весник на Република Северна Македонија“, да ги пријават своите побарувања кај стечајниот управник.

Се повикуваат доверителите кои имаат разлачни права на подвижни предмети и права на должникот како и доверителите кои имаат разлачни права на недвижностите на должникот што не се запишани во јавните книги односно разлачни права на недвижностите што се запишани во јавните книгии во рок од 15 (петнаесет) дена од објавувањето на решението во „Службен весник на РСМ“ да ги пријават своите побарувања кај стечајниот управник.

Се повикуват должниците на стечајниот должник да ги исполнат своите обврски што ги имаат спрема должникот на стечајниот управник.

Се закажува рочиште за испитување и утврдување на пријавените побарувања извештајно собрание на доверителите на ден 2.12.2025 година, во 10:30 часот, во судница II, на I кат.

Од Основниот суд Скопје. (53069)

Огласи

Основниот граѓански суд Скопје, преку стечајниот судија Ирена Антоска, објавува дека со Решение 1 Ст. бр. 175/25 од 1.10.2025 година, се поведува претходна постапка за испитување на условите за отворање стечајна постапка над должникот Трговско друштво за угостителство трговија и услуги ФИНЕ ДОО Скопје, со седиште на бул. „Војводина“ бр. 5 Скопје, со трансакциска сметка број 200004115868781 во Стопанска банка АД Скопје, со трансакциска сметка број 210057497510166 во НЛБ Тутунска банка АД Скопје, со трансакциска сметка број 250020100326725 во Шпаркасе банка Македонија АД Скопје и со трансакциска сметка број 270057497510173 во Халк банка АД Скопје, единствен матичен број на субјектот на уписот 5749751, единствен даночен број 4026003123999 при УЈП – Регионална дирекција Скопје и шифра на дејност 41.000 – Изградба на станбени и нестанбени згради.

Се закажува рочиште поради изјаснување по предлогот за отворање стечајна постапка на ден 4.11.2025 година во 9:00 часот, во судница број II на I кат.

Се определуваат следните мерки за обезбедување:

За привремен стечаен управник се определува лицето Маринко Саздовски, бул. „Јане Сандански“ бр. 106/2 Скопје.

Се задолжува привремениот стечаен управник да го заштити имотот на должникот со сите соодветни средства, да дава согласност на органите за управување на должникот за водење на работењето сѐ до донесување на одлука за отворање стечајна постапка со цел да се избегне значително намалување на имотот и да испита дали должникот има имот над кој може да се отвори и е доволен за спроведување на стечајната постапка и намирување на трошоците на стечајната постапка и побарувањата на доверителите и да изготви извештај за економско-финансиската состојба на должникот.

Се одредува општа забрана за располагање со имотот на должникот.

Се забранува одредување или спроведување на присилно извршување или обезбедување против должникот.

Се забранува исплати од сметките на должникот.

Се повикуваат должниците на должникот своите обврски да ги исполнуваат, а должниковите солидарни содолжници и гаранти без одлагање да ги исполнат своите обврски кон должникот.

Се задолжува должникот да му овозможи на привремениот стечаен управник да влезе во неговите деловни простории за да може да ги спроведе потребните дејствија, како и да му допушти увид во трговските книги и во неговата деловна документација.

Од Основен граѓански суд Скопје. (53070)

Основниот граѓански суд Скопје, преку стечајниот судија Ирена Антоска, објавува дека со Решение I. Ст. бр. 205/23 од 30.9.2025 година, се запира стечајната постапка над должникот Друштво за производство, трговија и услуги ЉУАН ТРЕЈД ДООЕЛ увоз-извоз Скопје, со седиште на ул. „Дижонска“ бр. 17, Скопје, со трансакциска сметка бр. 270067573830112 во Халк банка АД Скопје, единствен матичен број на субјектот на уписот 6757383, единствен даночен број 4082012508485 при УЈП Регионална дирекција Скопје и шифра на дејност 46.41 – Трговија на големо со текстил, но поради немање на имот, постапката се заклучува според чл. 205 од Законот за стечај.

По правосилноста на Решението, должникот да се брише од Трговскиот регистар кој го води Централниот регистар – Регионална регистрациона канцеларија – Скопје.

Од Основен граѓански суд Скопје. (53071)

Основниот граѓански суд Скопје, со Решение IV Ст. бр. 114/25 од 16.9.2025 година, објавува дека се усвојува предлогот на предлагачот - должник за отворање на стечајна постапка над должникот Друштво за производство трговија и услуги СИЛВЕР ИМПЕКС ДООЕЛ Арачиново.

Се отвора стечај над должникот Друштво за производство, трговија и услуги СИЛВЕР ИМПЕКС ДООЕЛ Арачиново од Арачиново, со седиште на ул. „14“ бр. 33, со трансакциска сметка број 200001871220202 во Стопанска банка АД Скопје, единствен матичен број на субјектот на уписот 6422403, единствен даночен број 4030008048690 при УЈП – Регионална дирекција Скопје и шифра на дејност 46.90 – Неспецијализирана трговија на големо.

За стечаен управник се определува Маринко Саздовски од Скопје, со живеалишта на бул. „Јане Сандански“ бр. 106/2.

Се повикуваат доверителите во рок од 15 (петнаесет) дена од објавувањето на Решението во „Службен весник на РСМ“, да ги пријават своите побарувања кај стечајниот управник.

Се повикуваат доверителите кои имаат разлачни права на подвижни предмети и права на должникот како и доверителите кои имаат разлачни права на недвижностите на должникот што не се запишани во јавните книги односно разлачни права на недвижностите што се запишани во јавните книги во рок од 15 (петнаесет) дена од објавувањето на Решението во „Службен весник на РСМ“ да ги пријават своите побарувања кај стечајниот управник.

Се повикуваат должниците на стечајниот должник да ги исполнат своите обврски што ги имаат спрема должникот, на стечајниот управник.

Се закажува рочиште за испитување и утврдување на пријавените побарувања и извештајно Собрание на доверители на ден 4.11.2025 година, во 9:50 часот, во судница VI, I кат.

Решението за отворање стечајна постапка да се достави до Централен регистар Регионална регистрациона канцеларија Скопје и до Агенција за катастар на недвижности Скопје, заради запишување во Трговскиот регистар и во јавните книги во кои се запишани правата врз недвижностите.

Да се објави оглас на веб-страницата на Централен регистар, во „Службен весник на РСМ“, во два дневни весника и на огласната табла на судот.

Од Основен граѓански суд Скопје. (53264)

Основниот суд Куманово објавува дека со Решение 1 Ст. бр. 1/25 од 22.9.2025 година, се врши поправање на Решението 1 Ст. бр. 1/25 од 10.6.2025 година и тоа во изреката на Решението:

На страна 1, по зборовите стечаен управник Маринко Саздовски од Скопје наместо бул. „Јане Сандански“ бр. 10/2 Скопје треба да стои бул. „Јане Сандански“ бр. 106/2 Скопје.

Се повикуваат доверителите кои го пријавиле своето побарување кај стечајниот управник во рокот од 15 дена од објавувањето на Решението Ст. бр. 1/25 од 10.6.2025 година во „Службен весник на РСМ“ бр. 128 од 26.6.2025 година, да достават доказ дека го пријавиле побарувањето до стечајниот управник Маринко Саздовски од Скопје бул. „Јане Сандански“ бр. 106/2 Скопје, во рок од 8 дена од објавувањето на огласот во „Службен весник на РСМ“.

Од Основен суд – Куманово (53265)

Основниот суд во Куманово, објавува дека со Решение I Ст. бр. 24/25 од 23.9.2025 година, се поведува претходна постапка за испитување на условите за отворање стечајна постапка над должникот Друштво за производство, трговија и услуги ББ ЗОНЕ ДОО увоз-извоз Куманово, со седиште на ул. „Јован Поповиќ“ бр.

27 Куманово, со трансакциска сметка бр. 270077135090139 при Халк банка АД Скопје, ЕМБС 7713509, ЕДБ 4017023550541 и приоритетна дејност/главна приходна шифра 96.02 – Фризерски салон и салон за разубавување.

Се закажува рочиште за изјаснување по предлогот за отворање стечајна постапка над должникот на ден 20.10.2025 година, во 11:30 часот, судница бр. 47 во Основен суд во Куманово.

Се определуваат следниве мерки за обезбедување:

За привремен стечаен управник се именува стечајниот управник Маринко Саздовски од Скопје, бул. „Јане Сандански“ бр. 106/2 Скопје.

Се задолжува привремениот стечаен управник да го заштити имотот на должникот со сите соодветни средства, да дава согласност на органите за управување на должникот за водење на работењето сè до донесување на одлука за отворање стечајна постапка со цел да се избегне значително намалување на имотот и да испита дали должникот има имот над кој може да се отвори и е доволен за спроведување на стечајната постапка и намирување на трошоците на стечајната постапка и побарувањата на доверителите и да изготви извештај за економско – финансиската состојба на должникот.

Се одредува општа забрана за располагање со имотот на должникот.

Се забранува одредување или спроведување на присилно извршување или обезбедување против должникот.

Се забранува исплата од сметките на должникот.

Се повикуваат должниците на должникот своите обврски да ги исполнуваат, а должниковите солидарни содолжници и гаранти без одлагање да ги исполнат своите обврски кон должникот.

Се задолжува должникот да му овозможи на привремениот стечаен управник да влезе во неговите деловни простории, за да може да ги спроведе потребните дејствија, како и да му допушти увид во трговските книги и во деловната документација.

Се задолжува привремениот стечаен управник во прилог на извештајот за економско-финансиската состојба на должникот да достави потврда од Агенцијата за катастар на недвижности, потврда од МВР, потврда од Општина Куманово, потврда од Централен депозитар за хартии од вредност, потврда од Централен регистар за залог, потврда од Централниот регистар на РСМ дали должникот располага со имот во друго трговско друштво.

Решението да се објави на веб-страницата на Централниот регистар на РСМ, во „Службен весник на РСМ“, на огласната табла на судот и на веб-страницата на судот.

Од Основен суд – Куманово. (53266)

Основниот граѓански суд Скопје со Решение IV Ст. бр.122/25 од 22.9.2025 година. објавува дека се отвора стечајна постапка над должникот Друштво за трговија и услуги АРГОН ДООЕЛ Скопје, од Скопје со седиште на ул. „Христијан Тодоровски - Карпош“ бр.3, со трансакциска сметка број 300000001561251 при Комерцијална банка АД Скопје, ЕМБС 4638891, единствен даночен број 4030993369854 при УЈП – Регионална дирекција Скопје и шифра на дејност 47.19 – Друга трговија на мало со неспецијализирани продавници.

Стечајната постапка не се спроведува поради немање имот и се заклучува.

Да се објави оглас на веб-страницата на Централен регистар на Република Северна Македонија – Регионална регистрациона канцеларија – Скопје, во „Службен весник на Република Северна Македонија“ и на огласната табла на судот.

По правосилноста на Решението должникот да се брише од Централен регистар на Република Северна Македонија Скопје.

Од Основен граѓански суд Скопје. (53269)

НОТАРСКИ ОГЛАСИ

Се отуѓува – продава земјоделско земјиште, сосопственост на Сулејмани Мехмет со живеалиште во Тетово на ул. „Браќа Миладинови“ бр. 42, дел од 1/2 заведено во Имотен лист број 72 за КО ГАЈРЕ, КП бр. 2168, место викано „Прамка“, катастарска култура 17000, класа 5, со површина 5.846 м2, за цена од 55.350 денари.

Се повикуваат заедничките сопственици, сосопствениците и соседите чие земјиште граничи со земјиштето што се продава, во рок од 8 (осум) дена од објавувањето на огласот во „Службен весник на РСМ“, писмено да се изјаснат за прифаќањето на понудата. Во спротивно, го губат правото на првенство.

Изјавите за прифаќањето на понудата да се доставаат до нотарот Весна Масловариќ-Костовска, ул. „Благоја Тоска“ 214/1, Тетово. (53324)

Се продава недвижен имот - земјоделско земјиште евидентирано на КП бр. 132 дел /, на место викано/улица „Над село“, катастарска култура зз - плодни земјишта, н - нива, класа 7 со вкупна површина од 1.460 м2, КП бр. 140 дел /, на место викано/улица „Над село“, катастарска култура зз - плодни земјишта, н - нива, класа 7 со вкупна површина од 2.002 м2 и на КП бр. 142 дел /, на место викано/улица „Над село“, катастарска култура зз - плодни земјишта, н - нива, класа 7, со вкупна површина од 1.773 м2, запишана во Имотен лист бр. 43229 за КО Дебреште вон град со право на сосопственост од 1/10 (една десеттина) идеален дел на име на продавачот Хусејин Мифтар од Шведска, а сето тоа за вкупна продажна цена од 30.000 денари.

Согласно со член 15 од Законот за земјоделско земјиште („Сл. весник на РМ“ бр. 135 од 8.11.2007 година) се повикуваат лицата кои имаат право на првенствено купување (заедничките сопственици, сосопствениците и соседите чие земјиште се граничи со земјиштето што се продава) во рок од 8 (осум) дена од денот на објавувањето на огласот, писмено да се изјаснат за прифаќањето на понудата, бидејќи во спротивно, го губат правото на првенствено купување.

Изјавите писмено да се доставаат до нотарот Игор Ефремоски од Прилеп, со седиште на бул. „Гоце Делчев“ бр. 47-1, Прилеп. (53325)

Се продава недвижен имот - земјоделско земјиште евидентирано на КП бр. 132 дел /, на место викано/улица „Над село“, катастарска култура зз - плодни земјишта, н - нива, класа 7 со вкупна површина од 1.460 м2, КП бр. 140 дел /, на место викано/улица „Над село“, катастарска култура зз - плодни земјишта, н - нива, класа 7 со вкупна површина од 2.002 м2 и на КП бр. 142 дел /, на место викано/улица „Над село“, катастарска култура зз - плодни земјишта, н - нива, класа 7, со вкупна површина од 1.773 м2, запишана во Имотен лист бр. 43229 за КО Дебреште вон град со право на сосопственост од 1/10 (една десеттина) идеален дел на име на продавачот Ибрахим Мухсин Ипце Мифтар од Шведска, а сето тоа за вкупна продажна цена од 30.000 денари.

Согласно со член 15 од Законот за земјоделско земјиште („Сл. весник на РМ“ бр. 135 од 8.11.2007 година) се повикуваат лицата кои имаат право на првенствено купување (заедничките сопственици, сосопствениците и соседите чие земјиште се граничи со земјиштето што се продава) во рок од 8 (осум) дена од денот на објавувањето на огласот, писмено да се изјаснат за прифаќањето на понудата, бидејќи во спротивно, го губат правото на првенствено купување.

Изјавите писмено да се доставаат до нотарот Игор Ефремоски од Прилеп, со седиште на бул. „Гоце Делчев“ бр. 47-1, Прилеп. (53326)

Огласи

Врз основа на Нотарски акт – Договор за залог на недвижен имот со својство на извршна исправа ОДУ број 1856/2025 од 7.10.2025 година, сочинет од нотарот Зафир Хаџи-Зафиров во Скопје, склучен помеѓу Шпаркасе банка АД Скопје, со седиште на улица „Орце Николов“ број 54 Скопје, Центар, со ЕМБС 4558669, како заложен доверител , Друштво за производство, трговија и услуги ЗЕЛЕНА КУЌА ДОО с. Горни Подлог, Кочани, со седиште Горни Подлог, Кочани, со ЕМБС 6032761 и ЕДБ 4013005121344, како корисник на кредитот заложен должник и Трговско друштво за одгледување на лековити растенија, застапување, услуги и трговија на големо и мало ЦАННОБИ увоз извоз ДОО Скопје, со седиште на ул. „Љубљанска“ бр. 5, Скопје, Карпош, со ЕМБС 4897196 и ЕДБ 4030994170733, како заложен должник, засновано е заложно право врз недвижен имот запишан во Имотен лист број 974 за КО Долни Подлог, Имотен лист број 863 за КО Ќојлија, Имотен лист број 669 за КО Којлија и Имотен лист број 1112 за КО Долни Подлог, издадени од Агенција за катастар на недвижности на РС Македонија по основ на Нотарски акт – Договор за залог на недвижен имот со својство на извршна исправа ОДУ број 1856/2025 од 7.10.2025 година, сочинет од нотарот Зафир Хаџи-Зафиров при што износот на побарувањето преставува збир од главното побарување на износ од 700.000,00 евра. (53327)

Се продава недвижен имот со КП 2576, со површина од 1.600 м2 запишана во Имотен лист број 87 за КО Табановце на име на продавачот Столе Стојановиќ, за вкупна купопродажна цена од 50.000 денари.

Се повикуваат сите сосопственици и соседи - граничари, чие земјиште граничи со земјиштето што се продава, во рок од 8 (осум) дена од денот на објавувањето на огласот во „Службен весник на РСМ“ писмено да се изјаснат за прифаќањето на понудата. Во спротивно, го губат правото на првенство.

Изјавите за прифаќањето на понудата да се достават до нотарот Татјана Трајковска од Куманово, ул. „Пелинска“ бр. 3. (53328)

Врз основа на Нотарски акт - Анекс бр. 3 составен под ОДУ бр. 999/25 на ден 24.9.2025 година од нотарот Ана Брашнарска, а кон Нотарски акт – Договор за залог врз недвижен имот – хипотека од прв ред со својство на извршна исправа ОДУ бр. 267/22 од 25.5.2022 година од нотарот Џеват Бучи, изменет и дополнет со Нотарски акт – Анекс бр. 1, сочинет под ОДУ бр. 317/22 од 16.6.2022 година од нотарот Џеват Бучи и Нотарски акт – Анекс бр. 2 сочинет под ОДУ бр. 678/24 од 4.7.2024 година од нотарот Ана Брашнарска, се заснова заложно право – хипотека над недвижен имот кој се наоѓа во Скопје со право на сопственост на Друштво за посредување и трговија ГЕМАК - ТРАДЕ Енвер ДОО експорт-импорт Скопје, со седиште на булевар „Гоце Делчев“ бр. 11, ДТЦ Мавровка, Скопје, Центар, со ЕМБС 4136217, со следните катастарски индикации КП 5106, дел 2, адреса Градски парк Ламела А-десно, бр. на зграда 1, намена на зграда Б5-1, влез 1, кат К5, број 11, намена на посебен/заеднички дел од зграда ХС, внатрешна површина 18 м2, КП 5106, дел 2, адреса Градски парк Ламела А-десно, бр. на зграда 1, намена на зграда Б5-1, влез 1, кат К5, број 12, намена на посебен/заеднички дел од зграда Х, внатрешна површина 68 м2, КП 5106, дел 2, адреса Градски парк Ламела А-десно, бр. на зграда 1, намена на зграда Б5-1, влез 1, кат К5, број 12, намена на посебен/заеднички дел од зграда Х, внатрешна површина 10 м2, КП 5106, дел 2, адреса Градски парк Ламела А-десно, бр. на зграда 1, намена на зграда Б5-1, влез 1, кат К5, број 13, намена на посебен/заеднички дел од зграда ХС, внатрешна површина 37 м2, КП 5106, дел 2, адреса Градски парк Ламела А-десно, бр. на зграда 1, намена на зграда Б5-1, влез 1, кат К5, број 53, намена на посебен/заеднички дел од зграда ПП, внатрешна површина 17 м2, КП 5106, дел 2, адреса Градски парк Ламела А-десно, бр. на зграда 1, намена на зграда Б5-1, влез 1, кат К5, број 53, намена на посебен/заеднички дел од зграда А, внатрешна површина 53 м2, КП 5106, дел 2, адреса Градски парк Ламела А-десно, бр. на зграда 1, намена на зграда Б5-1, влез 1, кат К5, број 54, намена на посебен/заеднички дел од зграда ПП, внатрешна површина 16 м2, КП 5106, дел 2, адреса Градски парк Ламела А-десно, бр. на зграда 1, намена на зграда Б5-1, влез 1, кат К5, број 54, намена на посебен/заеднички дел од зграда А, внатрешна површина 63 м2, КП 5106, дел 2, адреса Градски парк Ламела А-десно, бр. на зграда 1, намена на зграда Б5-1, влез 1, кат К5, број 55, намена на посебен/заеднички дел од зграда А, внатрешна површина 66 м2, КП 5106, дел 2, адреса Градски парк Ламела А-десно, бр. на зграда 1, намена на зграда Б5-1, влез 1, кат К5, број 55, намена на посебен/заеднички дел од зграда ПП, внатрешна површина 16 м2, КП 5106, дел 2, адреса Градски парк Ламела А-десно, бр. на зграда 1, намена на зграда Б5-1, влез 1, кат К5, број 56, намена на посебен/заеднички дел од зграда ПП, внатрешна површина 21 м2, КП 5106, дел 2, адреса Градски парк Ламела А-десно, бр. на зграда 1, намена на зграда Б5-1, влез 1, кат К5, број 56, намена на посебен/заеднички дел од зграда А, внатрешна површина 100 м2, КП 5106, дел 2, адреса Градски парк Ламела А-десно, бр. на зграда 1, намена на зграда Б5-1, влез 1, кат К5, број 57, намена на посебен/заеднички дел од зграда А, внатрешна површина 101 м2, КП 5106, дел 2, адреса Градски парк Ламела А-десно, бр. на зграда 1, намена на зграда Б5-1, влез 1, кат К5, број 57, намена на посебен/заеднички дел од зграда ПП, внатрешна површина 23 м2, КП 5106, дел 2, адреса Градски парк Ламела А-десно, бр. на зграда 1, намена на зграда Б5-1, влез 1, кат К5, број 58, намена на посебен/заеднички дел од зграда А, внатрешна површина 125 м2, КП 5106, дел 2, адреса Градски парк Ламела А-десно, бр. на зграда 1, намена на зграда Б5-1, влез 1, кат К5, број 58, намена на посебен/заеднички дел од зграда ПП, внатрешна површина 25 м2, КП 5106, дел 2, адреса Градски парк Ламела А-десно, бр. на зграда 1, намена на зграда Б5-1, влез 1, кат К5, број 59, намена на посебен/заеднички дел од зграда ПП, внатрешна површина 22 м2, КП 5106, дел 2, адреса Градски парк Ламела А-десно, бр. на зграда 1, намена на зграда Б5-1, влез 1, кат К5, број 59, намена на посебен/заеднички дел од зграда А, внатрешна површина 106 м2, КП 5106, дел 2, адреса Градски парк Ламела А-десно, бр. на зграда 1, намена на зграда Б5-1, влез 1, кат К5, број 60, намена на посебен/заеднички дел од зграда А, внатрешна површина 73 м2, КП 5106, дел 2, адреса Градски парк Ламела А-десно, бр. на зграда 1, намена на зграда Б5-1, влез 1, кат К5, број 60, намена на посебен/заеднички дел од зграда ПП, внатрешна површина 15 м2, КП 5106, дел 2, адреса Градски парк Ламела А-десно, бр. на зграда 1, намена на зграда Б5-1, влез 1, кат К5, број 61, намена на посебен/заеднички дел од зграда А, внатрешна површина 72 м2, КП 5106, дел 2, адреса Градски парк Ламела А-десно, бр. на зграда 1, намена на зграда Б5-1, влез 1, кат К5, број 61, намена на посебен/заеднички дел од зграда ПП, внатрешна површина 14 м2, КП 5106, дел 2, адреса Градски парк Ламела А-десно, бр. на зграда 1, намена на зграда Б5-1, влез 1, кат К5, број 62, намена на посебен/заеднички дел од зграда А, внатрешна површина 47 м2, КП 5106, дел 2, адреса Градски парк Ламела А-десно, бр. на зграда 1, намена на зграда Б5-1, влез 1, кат К5, број 62, намена на посебен/заед-

Огласи

нички дел од зграда ПП, внатрешна површина 16 м2, евидентиран во Имотен лист бр. 54457 за КО ЦЕНТАР 1, соодветен дел на заеднички простор - лифт кој за редовно користење и употреба им припаѓа на горецитираниот недвижен имот кој се зема под хипотека во Халк банка АД Скопје, КП 5106, Дел 2, ул. 1732 бр. 4 Ламела Б - десно, бр. на зграда/друг објект 1, нам. на зграда /, влез 1, кат СУ, број /, намена на посебен/заеднички дел од зграда ЛФ, внатрешна површина 4 м2, евидентиран во Имотен лист бр. 111134 за КО Центар 1, соодветен дел на заеднички простор кој за редовно користење и употреба му припаѓа на недвижниот имот кој се зема под хипотека во Халк Банка АД Скопје и тоа - КП 5106, Дел 2, адреса (улица и куќен број на зграда) Градски парк ламела А-десно, бр. на зграда/друг објект 1, Нам. на зграда Б5-1, влез 1, кат СУ, број /, намена на посебен/ заеднички дел од зграда ХС, внатрешна површина 17 м2, КП 5106, Дел 2, адреса (улица и куќен број на зграда) Градски парк ламела А-десно, бр. на зграда/друг објект 1, Нам. на зграда Б5-1, влез 1, кат СУ, број /, намена на посебен/ заеднички дел од зграда ДЗД, внатрешна површина 16 м2, КП 5106, Дел 2, адреса (улица и куќен број на зграда) Градски парк ламела А-десно, бр. на зграда/друг објект 1, Нам. на зграда Б5-1, влез 1, кат СУ, број /, намена на посебен/ заеднички дел од зграда ДЗД, внатрешна површина 13 м2, КП 5106, Дел 2, адреса (улица и куќен број на зграда) Градски парк ламела А-десно, бр. на зграда/друг објект 1, Нам. на зграда Б5-1, влез 1, кат СУ, број /, намена на посебен/ заеднички дел од зграда ХС, внатрешна површина 39 м2, КП 5106, Дел 2, адреса (улица и куќен број на зграда) Градски парк ламела А-десно, бр. на зграда/друг објект 1, Нам. на зграда Б5-1, влез 1, кат СУ, број /, намена на посебен/ заеднички дел од зграда ДЗД, внатрешна површина 4 м2, врз соодветен дел на земјиште под и околу зграда кое им припаѓа на горецитираниот недвижен имот кој се зема под хипотека во Халк Банка АД Скопје во сосопственост на ДРУШТВО ЗА ПОСРЕДУВАЊЕ И ТРГОВИЈА ГЕМАК-ТРАДЕ ЕНВЕР ДОО ЕКСПОРТ ИМПОРТ СКОПЈЕ со дел на недвижност 1486/7430: КП 5106, дел 2, катастарска култура гиз, површина 2.043 м2, КП 5106, дел 2, место викано/улица „Парк“, катастарска култура зпз 1, површина 5.387 м2, евидентиран во Имотен лист бр. 45325 за КО Центар 1, и КП основен 1067, дел 4, место викано/адреса „Јурија“, катастарска култура ГИЗ, површина во 3017 м2, КП основен 1067, дел 4, место викано/адреса „Јурија“, катастарска култура ЗПЗ 1, површина 2.695 м2, КП основен 1067, дел 5, место викано/адреса „Јурија“, катастарска култура ГИЗ, површина во 2749 м2, КП основен 1067, дел 4, место викано/адреса „Вангел Нечевски“ бр. 22, број на зграда 1, намена на зграда Г2-6, влез 1, кат К1, број /, намена ХС, внатрешна површина 12 м2, КП основен 1067, дел 4, место викано/адреса „Вангел Нечевски“ бр. 22, број на зграда 1, намена на зграда Г2-6, влез 1, кат К1, број /, намена Х, внатрешна површина 53 м2, КП основен 1067, дел 4, место викано/адреса „Вангел Нечевски“ бр. 22, број на зграда 1, намена на зграда Г2-6, влез 1, кат К1, број 1, намена ДП, внатрешна површина 266 м2, КП основен 1067, дел 4, место викано/адреса „Вангел Нечевски“ бр. 22, број на зграда 1, намена на зграда Г2-6, влез 1, кат К2, број /, намена ХС, внатрешна површина 11 м2, КП основен 1067, дел 4, место викано/адреса „Вангел Нечевски“ бр. 22, број на зграда 1, намена на зграда Г2-6, влез 1, кат К2, број /, намена Х, внатрешна површина 52 м2, КП основен 1067, дел 4, место викано/адреса „Вангел Нечевски“ бр. 22, број на зграда 1, намена на зграда Г2-6, влез 1, кат К2, број 1, намена ДП, внатрешна површина 470 м2, КП основен 1067, дел 4, место викано/адреса „Вангел Нечевски“ бр. 22, број на зграда 1, намена на зграда Г2-6, влез 1, кат К2, број 1, намена ПП, внатрешна површина 20 м2, КП основен 1067, дел 4, место викано/адреса „Вангел Нечевски“ бр. 22, број на зграда 1, намена на зграда Г2-6, влез 1, кат ПО, број /, намена ХС, внатрешна површина 87 м2, КП основен 1067, дел 4, место викано/адреса „Вангел Нечевски“ бр. 22, број на зграда 1, намена на зграда Г2-6, влез 1, кат ПО, број /, намена Х, внатрешна површина 62 м2, КП основен 1067, дел 4, место викано/адреса „Вангел Нечевски“ бр. 22, број на зграда 1, намена на зграда Г2-6, влез 1, кат ПР, број /, намена Х, внатрешна површина 15 м2, КП основен 1067, дел 4, место викано/адреса „Вангел Нечевски“ бр. 22, број на зграда 1, намена на зграда Г2-6, влез 1, кат ПР, број /, намена ХС, внатрешна површина 26 м2, КП основен 1067, дел 4, место викано/адреса „Вангел Нечевски“ бр. 22, број на зграда 1, намена на зграда Г2-6, влез 1, кат ПР, број 1, намена ДП, внатрешна површина 2594 м2, КП основен 1067, дел 4, место викано/адреса „Вангел Нечевски“ бр. 22, број на зграда 1, намена на зграда Г2-6, влез 2, кат ПО, број 1, намена ДПД, внатрешна површина 14 м2, КП основен 1067, дел 4, место викано/адреса „Вангел Нечевски“ бр. 22, број на зграда 1, намена на зграда Г2-6, влез 2, кат ПО, број 1, намена П, внатрешна површина 21 м2, КП основен 1067, дел 4, место викано/адреса „Вангел Нечевски“ бр. 22, број на зграда 1, намена на зграда Г2-6, влез 2, кат ПО, број 2, намена ДПД, внатрешна површина 45 м2, КП основен 1067, дел 4, место викано/адреса „Вангел Нечевски“ бр. 22, број на зграда 1, намена на зграда Г2-6, влез 2, кат ПО, број 2, намена П, внатрешна површина 55 м2, КП основен 1067, дел 4, место викано/адреса „Вангел Нечевски“ бр. 22, број на зграда 1, намена на зграда Г2-6, влез 2, кат ПО, број 3, намена П, внатрешна површина 16 м2, КП основен 1067, дел 4, место викано/адреса „Вангел Нечевски“ бр. 22, број на зграда 1, намена на зграда Г2-6, влез 2, кат ПО, број 3, намена ДПД, внатрешна површина 142 м2, КП основен 1067, дел 4, место викано/адреса „Вангел Нечевски“ бр. 22, број на зграда 1, намена на зграда Г2-6, влез 2, кат ПО, број 4, намена П, внатрешна површина 54 м2, евидентирани во Имотен лист бр. 728 за КО ВИЗБЕГОВО, во корист на заложниот доверител Халк банка АД Скопје, со седиште на ул. „Св. Кирил и Методиј“ бр. 54 во Скопје, Центар, со ЕМБС 4627148, по основ на Договор бр. RM2022/325 за одобрување на рамковен револвинг-кредит лимит врз основа на заложно право на недвижен имот од 25.05.2022 година, изменет и дополнет со Анекс бр. 1 кон Договор бр. RM2022/325 за одобрување на рамковен револвинг-кредит лимит од 25.5.2022 година, склучен на 15.6.2022 година, Анекс бр. 2 кон Договор бр. R M2022/325 за одобрување на рамковен револвинг-кредит лимит од 25.5.2022 година, склучен на ден 6.6.2024 година, Анекс бр. 3 кон Договор бр. RM2022/325 за одобрување на рамковен револвинг-кредит лимит од 25.5.2022 година, склучен на ден 11.9.2025 година, на износ од 2.500.000,00 евра. (53329)

Се продава недвижен имот плодно земјиште - нива на КП бр. 2322 м. в. „Варо“, катастарска култура зз-н, катастарска класа 3, со површина од 855 м2 во КО Босилово вон град, запишано во Имотен лист бр. 10278 за КО Босилово вон град, сопственост на Ванчо Ѓоргиев од Скопје, Гази Баба, ул. „Среќко Пужалка“ бр. 16 А, за вкупна купопродажна цена од 40.000 денари.

Се повикуваат соседите чиешто земјиште граничи со земјиштето коешто се продава, заедничките сопственици и сосопственоците кои се заинтересирани за купувањето на недвижноста, во рок од 8 (осум) дена од денот на објавувањето на овој оглас, писмено да се изјаснат за прифаќањето на понудата. Во спротивно, го губат правото на првенствено купување.

Изјавата за прифаќањето на понудата да се достави до нотарот Валентина Велкова од Струмица, ул. „Маршал Тито“ бр. 10. (53330)

Огласи

Димче Ртоски од Прилеп, ул. „Димче Антулески“ бр. 45-2, го продава својот недвижен имот - зз, пасиште, класа 1, на КП 740, м. в. „Средно поле“ со површина од 4.183 м2, запишано на ИЛ бр. 439 за КО Чепигово за вкупна купопродажна цена од 110.000 денари.

Се повикуваат сосопствениците, заедничките сопственици и граничарите, доколку се заинтересирани за купување на гореспоменатиот недвижен имот, во рок од 8 (осум) дена од денот на објавувањето на овој оглас, да испратат писмена изјава до нотарот Наташа Велеска од Прилеп, булевар „Гоце Делчев“ бр. 49/2, Прилеп. (53331)

Се продава нива - земјоделско земјиште сопственост на име на Нуредини Алил, имот, запишан во Имотен лист број 74 за КО Глумово и тоа КП бр. 346, дел /, место викано/улица „Љубин“, култура 14000, класа 4, со површина од 2.044 м2, за цена од 50.000 денари.

Се повикуваат соседите на горенаведеното земјиште, во рок од 8 (осум) дена од денот на објавувањето на огласот во „Службен весник на Република Северна Македонија“, писмено да се изјаснат за прифаќањето на понудата. Во спротивно, го губат правото на првенствено купување.

Изјавите за прифаќањето на понудата, писмено да се достават до нотарот Башким Амети од Скопје на ул. „Ѓорче Петров“ бр. 33-А, Скопје. (53333)

На ден 7.10.2025 година во Нотарската канцеларија на нотарот Горан Каранфиловски од Штип е составен Нотарски акт - Договор за залог на недвижен имот хипотека (со својство на извршна исправа) во ОДУ број 663/25 помеѓу балк Банка АД Скопје со седиште во Скопје на улица „Св. Кирил и Методиј“ број 54 со ЕМБС 4627148 и ЕДБ 4030993162028, како заложен доверител, Катерина Христова од Штип на улица „Сремски фронт“ број 29-12, како должник иден заложен должник, Роберт Христов од Штип на улица „Сремски фронт“ број 29-12, како согласна страна - иден заложен должник и Друштво за градежништво, инженеринг и трговија АКТИВА ДОО Штип со седиште во Штип на улица „Гоце Делчев“ број 209 со ЕМБС 5321956 и ЕДБ 4029999117085, како заложен должник, кој заложува недвижен имот предбележан во Лист за предбележување на градба број 100481 за Штип 2 (стан број 10, кат К2, влез Б) за обезбедување на Договор за станбен кредит број КР2025/16917 од 2.10.2025 година во износ од 25.080,00 евра. (53334)

Врз основа на Нотарски акт – Договор за залог врз недвижност – хипотека (со својство на извршна исправа) под ОДУ 1422/25 од 29.9.2025 г. од нотарот Анастасија Петреска, склучен меѓу Прокредит банка АД Скопје, како заложен доверител и ХЕМИКС ДООЕЛ експорт-импорт нас. Илинден, Илинден со ЕМБС 4364066, како заложен должник, се врши упис на хипотека врз недвижен имот со сите сегашни и идни припадоци и прирастоци КП 2438/39, место викано/улица „Кирил и Методиј“ б. б., катастарска култура гз/гиз, со површина од 939 м2, КП 2438/39, место викано/улица „Кирил и Методиј“ б. б., катастарска култура гз/зпз 1, со површина од 625 м2, КП 2438/39, место викано/улица „Кирил и Методиј“ б. б., катастарска култура гз/зпз 2, со површина од 27 м2, КП 2438/39, место викано/улица „Кирил и Методиј“ б. б., катастарска култура гз/зпз 3, со површина од 26 м2, КП 2438/39, место викано/улица „Кирил и Методиј“ б. б., катастарска култура гз/зпз 4, со површина од 15 м2, КП 2438/39, место викано/улица „Кирил и Методиј“ б. б., катастарска култура гз/зпз 5, со површина од 9 м2, КП 2438/39, место викано/улица „Кирил и Методиј“ б. б., катастарска култура гз/зпз 6, со површина од 214 м2, КП 2438/39, адреса „Кирил и Методиј“ б. б., бр.на зграда/друг објект 1, намена на згр. Г2-6, влез 1, кат К 1, број 2, ДП со површина од 90 м2 и КП 2438/39, адреса „Кирил и Методиј“ б. б., бр.на зграда/друг објект 1, намена на згр. Г2-6, влез 1, кат ПР, број 2, ДП со површина од 570 м2, запишан во Имотен лист број 11287 за КО Илинден, со износ на обезбеденото побарување 450.000,00 евра, видно од Договор за рамковен лимит бр. FW10.1635 склучен на ден 29.9.2025 г. (53342)

Врз основа на Нотарски акт - Договор за залог врз недвижност - хипотека (со својство на извршна исправа) под ОДУ 1426/25 од 29.9.2025 г. од нотарот Анастасија Петреска, склучен меѓу Прокредит банка АД Скопје, како заложен доверител и СКАЈ АЈ ЕНТЕРТЕЈМЕНТ ДОО Кавадарци со ЕМБС 6936741, како заложен должник, се врши упис на хипотека врз недвижен имот со сите сегашни и идни припадоци и прирастоци КП 10338/1, адреса Мајаковски 12, бр. на зграда 1, намена на зграда А2, влез 001, кат ПОТ, број 018, СТ со површина од 166 м2 и КП 10338/1, адреса Мајаковски 12, бр. на зграда 1, намена на зграда А2, влез 001, кат ПОТ, број 018, ПП со површина од 8 м2, запишан во Имотен лист број 98273 за КО Центар 1, 25/498 идеален дел од земјиште кој соодветно припаѓа на недвижниот имот евидентиран во Имотен лист број 98273 за КО Центар 1, стан број 018 со помошни површини со сите сегашни и идни припадоци и прирастоци запишан во Имотен лист број 47207 за КО Центар 1, со износ на обезбеденото побарување 500.000,00 евра, видно од Договор за рамковен лимит бр.FW75.98 склучен на ден 29.9.2025 г. (53343)

Врз основа на Нотарски акт - Анекс број 2 на Договор за залог врз недвижен имот со својство на извршна исправа под ОДУ 1440/25 од 30.9.2025 г. од нотарот Анастасија Петреска, склучен меѓу Стопанска банка АД Скопје, како заложен доверител и МАКМОТОР ДООЕЛ експорт-импорт Скопје со ЕМБС 4162854, како заложен должник, се врши промена во Нотарски акт - Договор за залог врз недвижен имот со својство на извршна исправа, подготвен кај нотарот Зафир Хаџи Зафиров под ОДУ 1666/16 од 18.8.2016 г., изменет и дополнет со Нотарски акт - Анекс број 1 под ОДУ 1359/2021 г., кај нотарот Зафир Хаџи Зафиров во насока на продолжување на рокот на пристигнување на обврските на должникот поради продолжување на рокот на важење на мултивалутната кредитна рамка, усогласување во Имотен лист број 4399 за КО Горно Лисиче поради зголемена квадратура и промена на проценетата вредност на имотот предмет на залог, односно запишување на промените во Имотен лист број 4399 за КО Горно Лисиче и Имотен лист број 10305 за КО Горно Лисиче. (53344)

Сопственикот Когој Сузана од Прилеп го продава својот недвижен имот, заведен во Имотен лист број 378 за КО Галичани, Лист Б, парцела број 377 место викано „Долно шуово“, култура 11000 класа 3, со површина од 4.932 м2 за купопродажна цена од 123.000 денари.

Се повикуваат заедничките сопственици, сосопствениците и сопствениците чие земјиште граничи со земјиштето што се продава, во рок од 8 (осум) дена од денот на објавувањето на огласот во „Службен весник

Огласи

на Република Северна Македонија“, писмено да се изјаснат за прифаќањето на понудата. Во спротивно, го губат правото на првенство.

Изјавите за прифаќањето на понудата да се достават до нотарот Дијана Дамеска-Петрески, ул. „Кузман Јосифоски“ број 8, Прилеп. (53347)

Согласно со член 15 од Законот за земјоделско земјиште „Сл. весник на Р Македонија“ бр. 135/07 од 8.11.2007 година се повикуваат заедничките сопственици, сосопствениците и соседите чие земјиште граничи со земјиштето сопственост на продавачот Надица Стојковска, сопственик на недвижен имот кој се наоѓа во КО Катланово, на КП 141 дел 1 место викано/улица „Горни огради“, катастарска култура – 11000, класа 4, со вкупна површина од 790 м2, опишан во Имотен лист број 958 за КО Катланово, во рок од 8 (осум) дена од денот на овој оглас да се изјаснат за прифаќањето на понудата за продажба. Во спротивно, тие го губат правото на првенство и сопственикот може недвижниот имот - земјоделско земјиште да го понуди на друго правно или физичко лице. Продажната цена за горенаведениот недвижен имот изнесува 12.000,00 евра, во денарска противредност сметано по средниот курс на НБРСМ.

Понудите да се праќаат на адреса на нотарот Зафир Хаџи-Зафиров ул. „Димитрие Чуповски“ бр. 1А/1-2, Скопје. (53348)

Се продава земјоделско земјиште заведено на КП бр. 1522, место викано/улица „Поток“, катастарска култура нива, класа 4, површина 852 м2 во Имотен лист бр. 1182 за КО Орашац, на име на продавачот Алексиќ Олгица, за купопродажна цена од 1 евро за метар квадратен, во денарска противвредност по средниот курс на НБРСМ на денот на исплатата.

Се повикуваат заедничките сопственици, сосопствениците и соседите чие земјиште граничи со земјиштето што се продава, во рок од 8 (осум) дена од денот на објавување на огласот во „Службен весник на РСМ“, писмено да се изјаснат за прифаќање на понудата. Во спротивно, го губат правото на првенство.

Изјавите за прифаќањето на понудата да се достават до нотарот Марјан Коцевски од Куманово, ул. „11 Октомври“ бр. 4. (53349)

Врз основа на Нотарски акт - Договор за засновање на заложно право врз недвижност со својство на извршна исправа, сочинет од нотарот Никола Спасовски од Скопје под ОДУ број 452/25 од 6.10.2025 година, склучен помеѓу НЛБ банка АД Скопје, со седиште на ул. „Водњанска“ број 1, Скопје, Центар, како заложен доверител, Оливера Николиќ, со живеалиште во Скопје, Сарај на ул. „20“ бр. 50, како должник Друштво за транспорт, трговија и услуги ШКОТА-ТРАНС ДОО Петровец, со седиште на ул. „6“ бр. 7, Петровец, како заложен должник, засновано е заложно право врз недвижност – хипотека од прв ред, врз следниот имот: недвижност КП 253, дел 1, адреса (улица и куќен број на зграда) ул. „6“ бр. 1 В с. Петровец, број на зграда/друг објект 1, намена на зграда преземена при конверзија на податоците од стариот ел. систем А1-1, влез 1, кат ПР, број 7, намена на посебен/заеднички дел од зграда СТ, со внатрешна површина од 79 м2 и КП 253, дел 1, адреса (улица и куќен број на зграда) ул. „6“ бр. 1 В с. Петровец, број на зграда/друг објект 1, намена на зграда преземена при конверзија на податоците од стариот ел. систем А1-1, влез 1, кат ПР, број 7, намена на посебен/заеднички дел од зграда ПП, со внатрешна површина од 45 м2, евидентирани во Имотен лист број 7227 за КО Петровец, во корист на заложниот доверител НЛБ банка АД Скопје, за обезбедување на парично побарување во износ од 4.624.000 денари. (53350)

Се продава недвижност што претставува: КП бр. 583, м. в. „Лагон“, кат. култ. л, кл. 4, со П=577 м2, зав. во Лист Б, Имотен лист бр. 32 за КО Могилец за вкупна купопродажна цена од 1.600,00 евра, сопственост на Веселиноски Гоце од М. Брод ул. „8 Септември“ бр. 16.

Се повикуваат граничарите на горенаведената катастарска парцела дека се продава и во рок од 8 (осум) дена од денот на објавувањето во „Службен весник на РСМ“, писмено да се изјаснат за прифаќањето на понудата. Во спротивно, ќе го губат правото на првенство.

Изјавата со понудите да се испратат до нотарот Арлинд Ајдини од Кичево ул. „К. Ј.-Питу“ бр. 20 Б. (53351)

Се продава следниот недвижен имот: КП број 1163, место викано „М. чешма“, катастарска култура зз-нива, класа 7, со површина од 3.078 м2; КП број 1195, место викано „Давалица“, катастарска култура зз-ливада, класа 5, со површина од 1.568 м2; КП број 1706, место викано „Поле“, катастарска култура зз-нива, класа 5, со површина од 1.945 м2 и КП број 1707, место викано „Поле“, катастарска култура зз-нива, класа 5, со површина од 1.071 м2 сите во КО Будинарци, во сосопственост на по 1/3 идеални делови на Весела Цветковска со живеалиште во Смојмирово, Берово, на Јордан Караџовски со живеалиште во Будинарци, Берово и на Мартина Чутревска со живеалиште во Будинарци, Берово според Имотен лист бр. 128 за КО Берово , за купопродажна цена од 2.800 евра во денарска противвредност според средниот курс на НБРСМ на денот на плаќањето.

Се повикуваат лицата коишто имаат право на првенствено купување, во рок од 8 (осум) дена од објавувањето на овој оглас во „Службен весник на РСМ“, писмено да се изјаснат за прифаќањето на понудата. Во спротивно, го губат правото на првенствено купување.

Изјавите за прифаќањето на понудата да се достават до нотарот Татјана Миовска, нотар за подрачјето на Основен суд во Берово ул. „Задарска“ бр. 15. (53411)

Се продава недвижен имот на КП број 4887 м. в. „Ранца“, катастарска култура зз-лз, катастарска класа 4, со површина од 1.908 м2 по Имотен лист 2289 за КО Кукуречани, во сопственост на Игор Шобевски од Кукуречани, Битола, со адреса на живеење на ул. „А“ б. б. во Кукуречани, Битола, за купопродажна цена од 30 денари за 1 м2 или вкупна купопродажна цена од 57.240 денари.

Се повикуваат заедничките сопственици, сосопственици и соседи чие земјиште се граничи со земјиштето што се продава во рок од 8 (осум) дена од денот на објавувањето на огласот во „Службен весник на РСМ“, писмено да се изјаснат за прифаќањето на понудата. Во спротивно, го губат правото на првенство. Изјавите за прифаќањето на понудата да се достават до нотарот Николина Јакимоска ул. „Филип Втори Македонски“ 15-3, Битола. (53412)

Се продава едно цело 1/1 од земјоделско земјиште на: КП бр. 89 дел 1, м. в. „Авлија“, катастарска култура зз-н, класа 5 со површина од 972 м2 и на КП бр. 91, м.

в. „Авлија“, катастарска култура зз-н, класа 5 со површина од 240 м2 а, воедно со земјоделското земјиште се продава и недвижен имот на КП 89 дел 1, м. в. „Авлија“, катастарска култура гз-гиз со површина од 479 м2; КП 89 дел 1, м. в. „Авлија“, катастарска култура гз зпз 2 со површина од 108 м2; КП 89 дел 1, м. в. „Авлија“, катастарска култура гз зпз 3 со површина од 68 м2, КП 89 дел 1, м. в. „Авлија“, катастарска култура гз зпз 4 со површина од 115 м2, како и недвижен имот на КП бр.89 дел 1, адреса (улица и куќен број на зграда) „Ѓопчели“, број на зграда/друг објект 1, намена на зграда А1-1, влез 1, кат ПР, број -, намена на посебен дел П, со внатрешна површина од 110 м2; КП бр. 89 дел 1, адреса (улица и куќен број на зграда) „Ѓопчели“, број на зграда/друг објект 2, намена на зграда А1-1, влез 1, кат К 1, број 1, намена на посебен дел СТ, со внатрешна површина од 83 м2, КП бр. 89 дел 1, адреса (улица и куќен број на зграда) „Ѓопчели“, број на зграда/друг објект 2, намена на зграда А1-2, влез 1, кат К 1, број 1, намена на посебен дел ПП, со внатрешна површина од 3 м2; КП бр. 89 дел 1, адреса (улица и куќен број на зграда) „Ѓопчели“, број на зграда/друг објект 2, намена на зграда А1-1, влез 1, кат ПР, број 1, намена на посебен дел П, со внатрешна површина од 39 м2; КП бр. 89 дел 1, адреса (улица и куќен број на зграда) „Ѓопчели“, број на зграда/друг објект 2, намена на зграда А1-1, влез 2, кат ПР, број 1, намена на посебен дел П, со внатрешна површина од 38 м2; КП бр. 89 дел 1, адреса (улица и куќен број на зграда) „Ѓопчели“, број на зграда/друг објект 3, намена на зграда А1-1, влез 1, кат ПР, број -, намена на посебен дел П, со внатрешна површина од 58 м2, запишан во ИЛ бр. 2463 за КО „Ѓопчели“, за вкупна продажна цена од 950,оо евра во денарска противвредност, во сопственост на лицето Ерол Усеинов со адреса на живеење во Ѓопчели ул. /, бр. /, Дојран.

Се повикуваат лицата кои имаат право на првенствено купување (заеднички сопственици, сосопственици и соседи чие земјиште граничи со земјиштето што се продава) во рок од 8 (осум) дена од денот на објавувањето на огласот, писмено да се изјаснат за прифаќањето на понудата. Во спротивно, го губат правото на првенство. Изјавите за прифаќањето на понудата и депонирање на депозитот во висина на износот на продажната цена да се доставaт до нотарот Антонио Јанчев од Гевгелија ул. „Борис Карпузов“ бр. 4, Гевгелија. (53560)

Се продава недвижен имот – земјоделско земјиште: 1/2 (една половина) идеален дел од КП бр. 862, м. в. „Рабровски Чаир“, катастарска култура зз л, со површина 5.704 м2, КО Раброво, запишан во Имотен лист бр. 489 за КО Раброво, сопственост на Мурат Бабинов од Чалакли, Валандово, за најниска продажна цена од 30.000 денари. Се повикуваат сосопствениците, заедничките сопственици и соседите чие земјиште граничи со земјиштето што се продава согласно со член 15 од Законот за земјоделско земјиште („Сл. весник на РМ“ бр. 135 од 8.11.2007 година) во рок од 8 (осум) дена од денот на објавувањето на огласот во „Службен весник на РСМ“, писмено да се изјаснат за прифаќањето на понудата. Во спротивно, го губат правото на првенство. Изјавите за прифаќањето на понудата да се доставaт до нотарот Соња Стојчева, ул. „Димитар Влахов” бр. 3, Гевгелија. (53561)

Се продава недвижен имот – земјоделско земјиште: КП бр. 967, дел 1, м. в. „Честа круша“, катастарска култура зз н, со површина 915 м2, КО Давидово, запишан во Имотен лист бр.267 КО Давидово, сопственост на Маја Нунов од Валандово, за најниска продажна цена од 55.000 денари.

Се повикуваат сосопствениците, заедничките сопственици и соседите чие земјиште граничи со земјиштето што се продава, согласно со член 15 од Законот за земјоделско земјиште („Сл. весник на РМ“ бр. 135 од 8.11.2007 година) во рок од 8 (осум) дена од денот на објавувањето на огласот во „Службен весник на РСМ“, писмено да се изјаснат за прифаќањето на понудата. Во спротивно, го губат правото на првенство. Изјавите за прифаќањето на понудата да се доставaт до нотарот Соња Стојчева, ул. „Димитар Влахов” бр. 3, Гевгелија. (53562)

Се продава недвижен имот – земјоделско земјиште: КП бр. 326, м. в. „Адата“, катастарска култура 11000, со површина 2.423 м2, КО Богородица, КП бр. 346, м. в. „Адата“, катастарска култура 11000, со површина 4.093 м2, КО Богородица и КП бр. 521, м. в. „Адата“, катастарска култура 11000, со површина 1.720 м2, КО Богородица, запишан во Имотен лист бр. 1463 КО Богородица, сопственост на Ѓорге Урумов од Богородица, за најниска продажна цена од 55.000 денари.

Се повикуваат сосопствениците, заедничките сопственици и соседите чие земјиште граничи со земјиштето што се продава, согласно со член 15 од Законот за земјоделско земјиште („Сл. весник на РМ“ бр. 135 од 8.11.2007 година) во рок од 8 (осум) дена од денот на објавувањето на огласот во „Службен весник на РСМ“, писмено да се изјаснат за прифаќањето на понудата. Во спротивно, го губат правото на првенство. Изјавите за прифаќањето на понудата да се доставaт до нотарот Соња Стојчева, ул. „Димитар Влахов” бр. 3, Гевгелија. (53563)

Се отуѓува – земјоделско земјиште, сопственост на Михајловски Тихомир со живеалиште во Гостивар на ул. „Панче Попоски“ бр. 2/2-19, заведено во Имотен лист број 43 за КО ВОЛКОВИЈА, КП бр. 585, место викано „Зад село“, катастарска култура 11000, класа 6, со површина 1649 м2, и дел од 1/2 заведен во Имотен лист број 1308 за КО Волковија, КП бр. 1890, место викано „Извори“, катастарска култура зз гр, класа 2 со површина 271 м2, за цена од 49.200 денари.

Се повикуваат заедничките сопственици, сосопствениците и соседите чие земјиште граничи со земјиштето што се продава, во рок од 8 (осум) дена од објавувањето на огласот во „Службен весник на РСМ“, писмено да се изјаснат за прифаќањето на понудата. Во спротивно, го губат правото на првенство.

Изјавите за прифаќањето на понудата да се доставaт до нотарот Весна Масловариќ-Костовска, ул. „Благоја Тоска“ 214/1, Тетово. (53564)

ЈАВНИ ОБЈАВИ НА ИЗВРШИТЕЛИТЕ

ЈАВНА ОБЈАВА

(Врз основа на член 48 од Законот за извршување „Сл. весник на РМ“ бр. 72 од 12.4.2016 година и Законот за изменување и дополнување на Законот за извршување „Сл. весник на РМ“ бр. 233 од 20.12.2018 година)

Извршителот Слободанка Колоска од Охрид врз основа на барањето за спроведување на извршување од доверителот Република Северна Македонија - Основен суд Охрид застапуван преку Државно правобранителство на РСМ Охрид со ЕДБ 4020995117512 и седиште на булевар „Македонски просветители“ бр. 10, заснова-

Огласи

но на извршната исправа Пресуда К-343/23 од 14.3.2024 на Основен суд Охрид по И. бр. 439/25 и Пресуда ПРК-Ј-246/23 од 10.5.2024 година на Основен суд Охрид по И.бр.794/25, против должникот Димитар Митевски од Скопје со живеалиште на ул. „Вера Јоциќ“ бр. 16/48, за спроведување на извршување на ден 7.10.2025 година, го

П О В И К У В А

Работодавецот Друштво за угостителство, трговија и услуги НИМЕС 2016 ДООЕЛ увоз-извоз Скопје со ЕДБ 4058014518650 и седиште на ул. „Благоја Стефковски“ бр. 40, Гази Баба, Скопје да се јави во канцеларијата на извршителот Слободанка Колоска од Охрид на ул. „Димитар Влахов“ бр. 13/9, Охрид, заради доставување на:

- Барање информација од работодавец И. бр. 439/25 (чл. 143 од ЗИ) од 22.5.2025 г.;
- Налог за извршување врз плата и други парични побарувања (чл. 141 од ЗИ) И. бр. 439/25 (чл. 143 од ЗИ) од 22.5.2025 г.;
- Барање информација од работодавец И. бр. 794/25 (чл. 143 од ЗИ) од 22.9.2025 г. и
- Налог за извршување врз плата и други парични побарувања (чл. 141 од ЗИ) И. бр. 794/25 (чл. 141 од ЗИ) од 22.9.2025г., во рок до 17.10.2025 г. до 15:00 часот, сметано од денот на објавувањето на ова јавно повикување во „Службен весник на Република Северна Македонија“.

Се предупредува работодавецот НИМЕС 2016 ДООЕЛ увоз-извоз Скопје, дека ваквиот начин на достава се смета за уреден и дека негативните последици кои можат да настанат ќе ги сноси самата странка.

Оваа објава се објавува еднократно во дневниот весник „Нова Македонија“, на веб-страницата на Комората на извршители на Република Македонија, како и со еднократна објава во „Службен весник на Република Северна Македонија“ од кога започнуваат да течат роковите за постапување.

Извршител,
Слободанка Колоска, с.р.
(53332)

НЕВАЖЕЧКИ ДОКУМЕНТИ

Лична карта

Лична карта бр. M0637162 на име Верка Стојановска, Битола. (53414)
Лична карта бр. A1799534 на име Шевкет Ибраим, Скопје. (53415)
Лична карта бр. W0012940 на име Мелекије Алији, Гостивар. (53418)
Лична карта бр. N0024592 на име Аднан Амзаи, Гостивар. (53419)
Лична карта бр. N0146444 на име Хасри Муслији, Гостивар. (53420)
Лична карта бр. M0344033 на име Муамед Рамадани, Гостивар. (53421)
Лична карта бр. N0269219 на име Елмас Шаини, Гостивар. (53422)
Лична карта бр. N0278049 на име Хава Сефери, Гостивар. (53423)
Лична карта бр. N0364004 на име Ардит Адеми, Гостивар. (53424)
Лична карта бр. N0609148 на име Муса Садики, Гостивар. (53425)
Лична карта бр. G1524472 на име Насуф Шабани, Кичево. (53429)
Лична карта бр. M0207476 на име Зоки Митевски, Крива Паланка. (53431)
Лична карта бр. M0324330 на име Бранко Дивјакоски, Прилеп. (53433)
Лична карта бр. G1320172 на име Зенун Алим, Скопје. (53436)
Лична карта бр. A2107291 на име Бајрам Малиќевиќ, Скопје. (53437)
Лична карта бр. M0087883 на име Дејан Кузмановски, Скопје. (53438)
Лична карта бр. N0017427 на име Љавдрим Бејтула, Скопје. (53439)
Лична карта бр. M0023747 на име Ардијан Амзоски, Скопје. (53440)
Лична карта бр. N0153755 на име Алил Алили, Скопје. (53441)
Лична карта бр. Z0009875 на име Аќиф Рамчиловиќ, Скопје. (53442)
Лична карта бр. M0604181 на име Марија Кировска, Скопје. (53443)
Лична карта бр. Z0007256 на име Јасмин Нуро, Скопје. (53444)
Лична карта бр. M0808035 на име Душан Кољариќ, Скопје. (53445)
Лична карта бр. M0887528 на име Тони Спасовски, Скопје. (53446)
Лична карта бр. M0937791 на име Анастасија Петровска, Скопје. (53447)
Лична карта бр. M1143098 на име Драган Петровски, Скопје. (53448)
Лична карта бр. M1205987 на име Стефан Ицовски, Скопје. (53449)
Лична карта бр. M0610881 на име Виолетка Стојанова, Струмица. (53453)
Лична карта бр. A2145200 на име Ванчо Чочков, Струмица. (53454)
Лична карта бр. M0120125 на име Димитруш Енџеков, Струмица. (53455)
Лична карта бр. M0251029 на име Дитка Атанасова, Струмица. (53456)
Лична карта бр. M0652476 на име Харалампие Трајков, Струмица. (53457)
Лична карта бр. N0226072 на име Лејла Черменика, Струга. (53459)
Лична карта бр. M0188311 на име Ефтим Андонов, Валандово. (53460)
Лична карта бр. M0121458 на име Лилјана Јовановска, Велес. (53461)
Лична карта бр. M0782993 на име Драган Стојанов, Велес. (53462)
Лична карта бр. M0147607 на име Евтим Стојанов, Виница. (53463)
Лична карта бр. M0616584 на име Кирил Фимков, Штип. (53464)
Лична карта бр. A1849894 на име Добре Блажовски, Скопје. (53483)
Лична карта бр. M0660088 на име Крстана Тренчева, Скопје. (53484)
Лична карта бр. M0199827 на име Есвије Равмановска, Дебар. (53485)
Лична карта бр. N0294896 на име Даут Думани, Дебар. (53486)
Лична карта бр. G1355924 на име Мендим Бајрами, Гостивар. (53487)
Лична карта бр. G1473901 на име Мирсад Јусуфи, Гостивар. (53488)
Лична карта бр. N0061045 на име Леутриме Мамуди, Гостивар. (53489)
Лична карта бр. M1101137 на име Јане Секулов, Кавадарци. (53490)
Лична карта бр. M0022568 на име Владо Илиев, Кочани. (53491)
Лична карта бр. M0418955 на име Миле Гелевски, Куманово. (53492)
Лична карта бр. N0042931 на име Хасан Мурати, Куманово. (53493)

Огласи

Лична карта бр. M0044441 на име Емилија Јовановска, Куманово. (53494)
Лична карта бр. M0165782 на име Живко Ѓорѓиевски, Куманово. (53495)
Лична карта бр. N0077785 на име Берат Зулфији, Куманово. (53496)
Лична карта бр. N0237816 на име Неџмедин Асани, Куманово. (53497)
Лична карта бр. M0657539 на име Слаѓанка Спасиќ, Куманово. (53498)
Лична карта бр. M0983450 на име Среќко Тренчевски, Куманово. (53499)
Лична карта бр. M0271016 на име Владимир Каневчев, Охрид. (53501)
Лична карта бр. M0296642 на име Кирил Ристески, Прилеп. (53503)
Лична карта бр. A2012166 на име Дарко Тасковски, Скопје. (53504)
Лична карта бр. A2164295 на име Елеонора Каровчева, Скопје. (53505)
Лична карта бр. M0087071 на име Ленче Илиевска, Скопје. (53506)
Лична карта бр. M0172518 на име Адам Миновски, Скопје. (53507)
Лична карта бр. M0193521 на име Дени Јашар, Скопје. (53508)
Лична карта бр. N0034481 на име Мерибан Ибраими, Скопје. (53509)
Лична карта бр. M0522960 на име Александар Зивосовски, Скопје. (53510)
Лична карта бр. M0348854 на име Александар Крстевски, Скопје. (53511)
Лична карта бр. N0101158 на име Елвире Сулис, Скопје. (53512)
Лична карта бр. M0229453 на име Анџело Степановски, Скопје. (53513)
Лична карта бр. M0776406 на име Спасе Стојановски, Скопје. (53514)
Лична карта бр. N0331895 на име Шермин Лутви, Скопје. (53515)
Лична карта бр. M0843138 на име Зулбеар Иљаз, Скопје. (53516)
Лична карта бр. M0872224 на име Александра Велковска Николова, Скопје. (53517)
Лична карта бр. M1107736 на име Ивана Пауновска, Скопје. (53518)
Лична карта бр. M0979455 на име Александар Богдановски, Скопје. (53519)
Лична карта бр. M0887920 на име Дарко Серафимовски, Скопје. (53520)
Лична карта бр. N0605376 на име Сауби Зибери, Скопје. (53521)
Лична карта бр. N0526684 на име Беким Рамани, Скопје. (53522)
Лична карта бр. M1077928 на име Владо Петрушевски, Скопје. (53523)
Лична карта бр. N0072866 на име Медине Халили, Тетово. (53525)
Лична карта бр. N0511666 на име Алмира Ајети, Тетово. (53526)
Лична карта бр. M0265453 на име Драги Левечаров, Валандово. (53527)
Лична карта бр. M0147140 на име Ленче Николова, Штип. (53528)
Лична карта бр. M0425314 на име Фатиме Исмаил, Штип. (53529)
Лична карта бр. M0778792 на име Јордан Коцев, Штип. (53530)
Лична карта бр. M0745543 на име Верица Шуманска, Штип. (53531)
Лична карта бр. M0806766 на име Рахман Муаремовски, Битола. (53542)
Лична карта бр. A1928527 на име Христијан Ристов, Скопје. (53543)
Лична карта бр. M0821751 на име Снежана Јанкулоска, Скопје. (53544)
Лична карта бр. M0908376 на име Вера Митревска, Прилеп. (53547)
Лична карта бр. M0580841 на име Севдие Амзоска, Прилеп. (53548)
Лична карта бр. M0344785 на име Елма Шабановиќ, Скопје. (53553)
Лична карта бр. M1099510 на име Андреј Трајков, Скопје. (53554)
Лична карта бр. Z0003862 на име Амел Мустајбашиќ, Велес. (53556)
Лична карта бр. M0567681 на име Туран Габеров, Штип. (53557)

Пасош

Пасош бр. W0021094 на име Севдале Алији, Гостивар. (53426)
Пасош бр. N0401171 на име Хабибе Акики, Гостивар. (53427)
Пасош бр. N0444820 на име Хасим Османи, Гостивар. (53428)
Пасош бр. M0033122 на име Драгана Стојовска, Кочани. (53430)
Пасош бр. M0099192 на име Миланче Саздов, Свети Николе. (53450)
Пасош бр. N0227628 на име Менсур Рамани, Куманово. (53500)
Пасош бр. N0363108 на име Бајрам Алиу, Гостивар. (53545)
Пасош бр. M1134742 на име Фазли Јакупов, Струмица. (53555)
Пасош бр. M0530458 на име Фросина Тодорова, Штип. (53558)

Мемориска картичка

Мемориска возачка картичка бр.MK10558099185000 издадена од АМЕРИТ, Скопје на име Семир Демировиќ, Скопје. (53306)
Мемориска возачка картичка бр.MK10558101471010 издадена од АМЕРИТ, Скопје на име Филипче Илиев, Кавадарци. (53413)

Свидетелство

Свидетелство за 7 одд. издадено од ОУ “Димитар Миладинов“, Скопје на име Надја Ангеловска, Скопје. (53308)
Свидетелство за 1 год. издадено од УСО Гимназија “Кочо Рацин“, Скопје на име Сузана Цветковска, Скопје. (53313)
Свидетелство за 2 год. издадено од УСО Гимназија “Кочо Рацин“, Скопје на име Сузана Цветковска, Скопје. (53314)
Свидетелство за 3 год. издадено од УСО Гимназија “Кочо Рацин“, Скопје на име Сузана Цветковска, Скопје. (53315)
Свидетелство за 4 год. издадено од УСО Гимназија “Кочо Рацин“, Скопје на име Сузана Цветковска, Скопје. (53316)
Свидетелство за 5 одд. издадено од ОУ “Драга Стојановска“, Ракотинци на име Нуран Мустафа, Скопје. (53336)
Свидетелство за 6 одд. издадено од ОУ “Драга Стојановска“, Ракотинци на име Нуран Мустафа, Скопје. (53337)
Свидетелство за 1 год. издадено од СУГС “Јосип Броз Тито“, Скопје на име Бенер Караџа, Скопје. (53338)
Свидетелство за 2 год. издадено од СУГС “Јосип Броз Тито“, Скопје на име Бенер Караџа, Скопје. (53339)
Свидетелство за 3 год. издадено од СУГС “Јосип Броз Тито“, Скопје на име Бенер Караџа, Скопје. (53340)
Свидетелство за 4 год. издадено од СУГС “Јосип Броз Тито“, Скопје на име Бенер Караџа, Скопје. (53341)
Свидетелство на име Селма Мустафова. (53406)
Свидетелство за 1 год. издадено од ОУ “Коста Сусинов“ Радовиш на име Цветко Стефанов, Oраовица. (53408)
Свидетелство за 2 год. издадено од ОУ “Коста Сусинов“ Радовиш на име Цветко Стефанов, Oраовица. (53409)

Огласи

Индекс

Индекс бр.00019/22 издаден од Европски Универзитет, Скопје на име Драган Велковски, Скопје. (53320)

Диплома

Диплома издадена од УСО Гимназија “Кочо Рацин“, Скопје на име Сузана Цветковска, Скопје. (53317)

Диплома издадена од СУГС “Лазар Танев“, Скопје на име Сашо Трпески, Скопје. (53318)

Уверение

Уверение за дипломирање издадено од УКИМ - Филозофски факултет, Скопје на име Кристофер Јовковски, Скопје. (53335)

Уверение за положени испити бр.7374 издадено од УКИМ - Педагошки факултет, Скопје на име Фејзула Нихан, Скопје. (53345)

Дозвола -

Дозвола - Извод од лиценца бр.30294 издадена од Министерство за транспорт на име ИДО ТОУРС, Тетово. (53309)

Дозвола - Извод од лиценца бр.31395 издадена од Министерство за транспорт на име ИДО ТОУРС, Тетово. (53310)

Дозвола - Извод од лиценца бр.30292 издадена од Министерство за транспорт на име ИДО ТОУРС, Тетово. (53311)

Дозвола - Извод од лиценца бр.30293 издадена од Министерство за транспорт на име ИДО ТОУРС, Тетово. (53312)

Дозвола - Извод од лиценца за авто такси превоз бр.4047 издадена од Град Скопје на име ТП БЕЌО ТАКСИ, Скопје. (53321)

Дозвола - Извод од лиценца бр.18378 издадена од Министерство за транспорт на име ФЕНИКС ИНТЕРНАЦИОНАЛ, Кавадарци. (53565)

Дозвола - Извод од лиценца бр.18379 издадена од Министерство за транспорт на име ФЕНИКС ИНТЕРНАЦИОНАЛ, Кавадарци. (53566)

Сертификат

Сертификат за возач бр.46681 издаден од Министерство за транспорт на име Драган Андонов, Скопје. (53307)

Сертификат за возач бр.53989 издаден од Министерство за транспорт на име Ѓоке Ангелов, Кавадарци. (53322)

Сертификат за возач бр.46829 издаден од Министерство за транспорт на име Мухамед Ибрахим, Скопје. (53323)

Полиса

Полиса за животно осигурување бр.34845 издадена од Кроација Осигурување - Живот на име Василика Калаџиска, Скопје. (53346)

Полиса бр. 20379 на име Даниела Младеновиќ. (53407)

Возачка дозвола

Возачка дозвола бр. U0619341 на име Тони Митков, Гевгелија. (53416)

Возачка дозвола бр. Y0110190 на име Беким Халили, Гостивар. (53417)

Возачка дозвола бр. U0516784 на име Дилавер Муратов, Неготино. (53432)

Возачка дозвола бр. Y0010639 на име Нусрин Халили, Скопје. (53434)

Возачка дозвола бр. U0710400 на име Драган Петровски, Скопје. (53435)

Возачка дозвола бр. U0119863 на име Александар Ангелов, Струмица. (53451)

Возачка дозвола бр. U0289133 на име Дитка Атанасова, Струмица. (53452)

Возачка дозвола бр. U0437476 на име Ристе Несториски, Струга. (53458)

Возачка дозвола бр. U0143225 на име Елена Талимџиоска, Прилеп. (53502)

Возачка дозвола бр. U0185711 на име Мила Милеска, Струга. (53524)

Возачка дозвола бр. U0186972 на име Илјас Јахја, Охрид. (53546)

Возачка дозвола бр. U0157053 на име Татјана Гуржанова-милева, Скопје. (53549)

Возачка дозвола бр. U0112925 на име Ардијан Амзоски, Скопје. (53550)

Возачка дозвола бр. Y0003891 на име Ариф Даци, Скопје. (53551)

Возачка дозвола бр. U0519632 на име Пецо Петрески, Скопје. (53552)

Сообраќајна дозвола

Сообраќајна дозвола бр.1074931 на име Константин Стоилковски, Скопје. (53465)

Сообраќајна дозвола бр.2220524 на име Бедрије Бериша, Скопје. (53466)

Сообраќајна дозвола бр.3498193 на име Артан Амети, Гостивар. (53467)

Сообраќајна дозвола бр.2147434 на име Енгин Јусуфи, Струга. (53468)

Сообраќајна дозвола бр.2041005 на име Бал-комерц Доо Скопје Тдппу, Скопје. (53469)

Сообраќајна дозвола бр.6019680 на име Адриатик Шерифи, Тетово. (53470)

Сообраќајна дозвола бр.1995331 на име Стефан Атанасовски, Скопје. (53471)

Сообраќајна дозвола бр.1944442 на име Станка Тодоровска, Скопје. (53472)

Сообраќајна дозвола бр.1883140 на име Сабир Незировски, Скопје. (53473)

Сообраќајна дозвола бр.1873350 на име Ферит Муча, Гостивар. (53474)

Сообраќајна дозвола бр.1498185 на име Ивана Копчаровска, Скопје. (53475)

Сообраќајна дозвола бр.1639752 на име Крсте Пулески, Охрид. (53476)

Сообраќајна дозвола бр.3345169 на име Калин Марковиќ, Скопје. (53477)

Сообраќајна дозвола бр.1484661 на име Сабрие Салихи, Куманово. (53478)

Сообраќајна дозвола бр.5023205 на име Мирзад Ајдароски, Прилеп. (53479)

Сообраќајна дозвола бр.2218637 на име Дооел Алма-м, Скопје. (53480)

Сообраќајна дозвола бр.2293170 на име Јасин Садики, Скопје. (53481)

Сообраќајна дозвола бр.2369120 на име Дооел Скопје Дту Лугос Лц, Скопје. (53482)

Сообраќајна дозвола бр.5091556 на име Здравко Ристов, Кавадарци. (53532)

Сообраќајна дозвола бр.5091555 на име Здравко Ристов, Кавадарци. (53533)

Сообраќајна дозвола бр.3505142 на име Хадис Адили, Тетово. (53534)

Сообраќајна дозвола бр.2052424 на име Владимир Стојановски, Велес. (53535)

Сообраќајна дозвола бр.3015399 на име Гудзим Абдулахи, Тетово. (53536)

Сообраќајна дозвола бр.0760228 на име Раман Таири, Скопје. (53537)

Сообраќајна дозвола бр.5007410 на име Благој Милошовски, Берово. (53538)

Сообраќајна дозвола бр.2266844 на име Ерол Јилдиз, Гостивар. (53539)

Сообраќајна дозвола бр.2342644 на име Доо Скопје Дл Нлб Леасе Го, Скопје. (53540)

Сообраќајна дозвола бр.2365078 на име Филип Ангеловски, Куманово. (53541)

Сообраќајна дозвола бр.1165561 на име Николче Цацаноски, Струга. (53559)

О Г Л А С И

Друштвото за промет на големо и мало ПРИМА.МК ДОО експорт-импорт од Скопје, со седиште на ул. „Васил Главинов“ бр. 14/1-18 1000 Скопје, застапувано од управител Зоран Јанковски, како овластен увозник и дистрибутер на производите на JT International SA за пазарот на Република Северна Македонија, одржа седница на ден 1.9.2025 година и ја донесе следната

О Д Л У К А

За утврдување на малопродажната цена на цигари од асортиманот на JT International SA од увоз за Република Северна Македонија.

Член 1

Малопродажната цена за пакување од 20 цигари се утврдува како што следува:

SOBRANIE BLACK LAUBE	300 денари.
SOBRANIE BLACK KS	200 денари.
SOBRANIE GOLD KS	200 денари.

Член 2

Цената е со вкалкулиран ДДВ и почнува да важи од 22.9.2025 година, а ќе се објави во „Службен весник на РСМ“.

ПРИМА.МК ДОО Скопје
Управител,
Зоран Јанковски, с. р.
(52636)

Друштвото за промет на големо и мало ПРИМА.МК ДОО експорт-импорт од Скопје, со седиште на ул. „Васил Главинов“ бр. 14/1-18, 1000 Скопје, застапувано од управителот Зоран Јанковски, како овластен увозник и дистрибутер на производите на JT International SA за пазарот на Република Северна Македонија, одржа седница на ден 1.8.2025 година и ја донесе следната

О Д Л У К А

За утврдување на малопродажната цена на цигари од асортиманот на JT International SA од увоз за Република Северна Македонија.

Член 1

Малопродажната цена за пакување од 20 цигари се утврдува како што следува:

WINSTON XSTYLLE LONG BLUE 150 денари.

Член 2

Цената е со вкалкулиран ДДВ и почнува да важи од 15.8.2025 година, а ќе се објави во „Службен весник на РСМ“.

ПРИМА-МК ДОО Скопје
Управител,
Зоран Јанковски, с.р.
(52964)

Врз основа на член 262 од Законот за трговските друштва, Друштвото за производство, трговија и услуги ФИЗИО-ТИМ ДОО Скопје, со седиште на ул. „МАНАПО“ бр. 3/3-26, Карпош, Скопје, со ЕМБС 7449623, преку полномошник адвокат Марта Поповска, со седиште на ул. „Црвена вода“ бр. 7/4 Скопје, го објавува следниот

О Г Л А С
ЗА НАМЕРА ЗА НАМАЛУВАЊЕ НА ОСНОВНАТА ГЛАВНИНА

Со Одлука за намера за намалување на основната главнина од 12.9.2025 година на Друштво за производство, трговија и услуги ФИЗИО-ТИМ ДОО Скопје, содружниците на друштвото одлучија да извршат намалување на основна главнина за износ од 93.000 денари.

Одлуката за намера за намалување на основната главнина од 12.9.2025 година на ФИЗИО-ТИМ ДОО Скопје е евидентирана во Централен регистар на РСМ со Решение - деловоден број 35020250023339 од 6.10.2025 година на ЦР на РСМ.

Друштвото за производство, трговија и услуги ФИЗИО-ТИМ ДОО Скопје, со седиште на ул. „МАНАПО“ бр. 3/3-26, Карпош, Скопје, со ЕМБС 7449623, објавува оглас за намалување на основната главнина која е во износ од 93.000 денари и ќе се изврши по пат на враќање на непаричниот влог на содружникот кој истапува од Друштво за производство, трговија и услуги ФИЗИО – ТИМ ДОО Скопје со износ од 93.000 денари.

Содружникот кој истапува останатиот (својот) паричен влог ќе го пренесе на досегашниот содружник на начин согласно со закон.

Со предметното намалување и пренесување на паричен влог од содружникот кој истапува на досегашниот содружник, основната главнина на Друштво за производство, трговија и услуги ФИЗИО-ТИМ ДОО Скопје ќе изнесува 310.000 денари од кои 155.000 денари паричен влог и 155.000 денари непаричен влог.

Сите доверители на друштвото се повикуваат да ги пријават своите побарувања во рок од 90 дена од денот на објавувањето на овој оглас. Друштвото е согласно на доверителите, врз основа на нивно барање, да им ги исплати побарувањата или да им даде обезбедување.

ФИЗИО-ТИМ ДОО Скопје
Полномошник
адвокат Марта Поповска, с. р.
(53268)

Управителот на друштвото за производство, промет и услуги „ФИЛИП МОРИС ТУТУНСКИ КОМБИНАТ ПРИЛЕП ДОО“ Скопје, на 18.8.2025 година ја донесе следната

О Д Л У К А
ЗА ОБЈАВА НА БРЕНД И УТВРДУВАЊЕ НА МАЛОПРОДАЖНИТЕ ЦЕНИ НА НЕСОГОРЛИВ ТУТУНСКИ ПРОИЗВОД ОД УВОЗНО ПРОИЗВОДСТВО

Член 1

Се утврдува малопродажната цена на несогорливиот тутунски производ од увозно производство (нето тежина на тутунска смеса 5.4 грам по пакување):

DELIA CLASSIC PURPLE 140 денари.

Член 2

Во цените на несогорливиот тутунски производ е содржан и данокот на додадена вредност.

Член 3

Оваа одлука се применува од 20.8.2025 год.

Одговорно лице,
Иван Костиќ, с. р.
(53068)

Огласи

Управителот на друштвото за производство, промет и услуги „ФИЛИП МОРИС ТУТУНСКИ КОМБИНАТ ПРИЛЕП ДОО“ Скопје, на 18.8.2025 година, ја донесе следната

О Д Л У К А
ЗА ОБЈАВА НА БРЕНД И УТВРДУВАЊЕ НА МАЛОПРОДАЖНИТЕ ЦЕНИ НА НЕСОГОРЛИВ ТУТУНСКИ ПРОИЗВОД ОД УВОЗНО ПРОИЗВОДСТВО

Член 1

Се утврдува малопродажната цена на несогорливиот тутунски производ од увозно производство (нето тежина на тутунска смеса 5.3 грам по пакување):

DELIA CLASSIC SILVER 140 денари.

Член 2

Во цените на несогорливиот тутунски производ е содржан и данокот на додадена вредност.

Член 3

Оваа одлука се применува од 20.8.2025 год.

Одговорно лице,
Иван Костиќ, с. р.
(53067)

ОПШТИНА ШТИП

ОДДЕЛЕНИЕ ЗА ГРАДЕЖЕН НАДЗОР, НАДЗОР НАД СООБРАЌАЈ И ПАТИШТА

ИП.бр.23/25-432
30.9.2025 год.
Број на градежен дневник 93

Одделение за градежен надзор, надзор над сообраќајот и патишта, при Општина Штип, преку Општински градежен инспектор Весна Зенделова и службена легитимација бр. 33-0005, изврши вонреден инспекциски надзор над субјектот на инспекциски надзор НЕПОЗНАТ со адреса НЕПОЗНАТА и со Записник за извршен инспекциски надзор ИП 1 бр. 23/25-432 од 29.9.2025 година ја утврди фактичката состојба и врз основа на член 83, став 3 од Законот за инспекциски надзор („Сл. весник на РМ“ бр. 102/19) а согласно чл. 134 ст. 1 алинеја 1 и чл. 137 од Законот за градење („Сл. весник на РМ“ бр. 130/2009, 124/10, 18/11, 36/11, 54/11, 13/12, 144/12, 25/13, 79/13, 137/13, 163/13, 27/14, 28/14, 42/14, 115/14, 149/14, 187/14, 44/15, 129/15, 217/15, 226/15, 30/16, 31/16, 29/16, 71/16, 132/16, 35/18, 64/18 и 168/18 244/2019, 18/2020 и 279/2020, 96/21, 227/22, 111/23, 224/24, 255/24, 3/25 и 17/25, 87/25), го донесе следното

Р Е Ш Е Н И Е

1. Се НАРЕДУВА на имателот на градбата НЕПОЗНАТ со адреса НЕПОЗНАТА како субјект на инспекцискиот надзор, да ги отстрани недостатоците утврдени во Записник број ИП бр. 23/25-432 од 29.9.2025година и тоа:

Да ја отстрани градбата од втора категорија од Законот за градење – ДЕЛОВЕН ОБЈЕКТ ПРЕНАМЕНЕТ ЗА ДОМУВАЊЕ, изграден на дел од КП бр.3003/4 за КО Штип 3, со димензии: во габарит 34м/14,5м – површина 493м² и катност ПР и доградба со површина 30,25м или се вкупно површина од 523,25 м².

Земјиштетео на кое е изграден објект зграда 2 - ДЕЛОВЕН ОБЈЕКТ ПРЕНАМЕНЕТ ЗА ДОМУВАЊЕ, како и доградбата на зграда 2 се изведени на КП бр. 3003/4 запишана на ИЛ. бр.83039 во сопственост на Република Северна Македонија.

Рокот за извршување на изречената инспекциска мерка од точка 1 на ова решение изнесува 30 (триесет) дена.

2. Субјектот на инспекциски надзор од точка 1 на ова Решение, е должен веднаш по истекот на рокот определен за извршување на инспекциската мерка, а најдоцна во рок од три дена, писмено или по електронска пошта (vesna.zendelova @stip.gov.mk), да го извести инспекторот дали е извршена инспекциската мерка.

3. Се задолжува субјектот на инспекцискиот надзор од точка 1 на ова решение во рок од 15(петнаесет) дена да ги надомести трошоците за вршење на инспекцискиот надзор во износ од / денари на жиро сметка бр.______.

4. Ако субјектот/инвеститорот не јаотстрани бесправно изведената градба, во определениот рок, ќе се пристапи кон присилно административно извршување за отстранување на истата.

5. Жалбата изјавена против ова решение, не го одлага неговото извршување.

О б р а з л о ж е н и е

Одделение за градежен надзор и надзор над сообраќајот и патишта врз основа на чл.56, чл.57ст2, чл.79. ст 5 и чл. 137 од Закон за градење („Сл. весник на РМ“ бр. 130/2009, 124/10, 18/11, 36/11, 54/11, 13/12, 144/12, 25/13, 79/13, 137/13, 163/13, 27/14, 28/14, 42/14, 115/14, 149/14, 187/14, 44/15, 129/15, 217/15, 226/15, 30/16, 31/16, 29/16, 71/16, 132/16, 35/18, 64/18 и 168/18 244/2019, 18/2020 и 279/2020, 96/21, 227/22, 111/23, 224/24, 255/24, 3/25 и 17/25, 87/25) и чл.62, чл.71, чл.72,чл.82 од Законот за инспекциски надзор („Сл. весник на РМ“ бр. 102/2019), преку Општински градежен инспектор Весна Зенделова, на ден 29.09.2025год. изврши вонреден инспекциски надзор на дел од КП бр. 3003/4, за КО Штип 3, евидентирана на ИЛ. Бр.83039 за КО Штип 3 како зпз 2 во сопственост на Република Македонија, врз основ на што состави Записник број ИП 1 бр.23/25-432 од 29.09.2025год. и доградба која не е евидентирана на цитираниот имотен лист во кој е констатирано:

При увидот на лице место е констатаирано дека на дел од КП бр. 3003/4 за КО Штип 3 е изграден објект – зграда 2 деловен објект- пренаменет за становање, на кој од западната страна централно поставено е изведена доградба со димензии 5,5м/5,5м или со површина 30,25м². Објект е изграден во масивен систем – цврста градба, оштетен од забот на времет и од неодржување. Истиот е во голем степен оштетен од неодржување и претставува опасност од самообрушување.

Изграден е со димензии во габарит 34м/14,5м – површина 493м² и катност ПР. На објектот е изведена доградба со површина 30,25м², изведена во скелетен систем од носиви АБ столбови и греди со исполна шупли керамички блок изграден во фаза карабина

Извршен е увид во ГИС порталот на АКН и е констатирано дека предметниот објект – зграда 2 е евидентирана на подлогата запишана на имотен лист 83039 за КО Штип 3 како ЗПЗ 2 со површина 493м² плус 30,25м² доградба или се вкупно 523,25м².

Зграда 2, ниту доградбата не е запишана на имотниот лист и претставува беспарва градба.

Објектот – зграда 2 Делоевен објект пренаменет за становање бретставува бесправна градба, на кој е изведена доградба централно поставен не запишан на имотен лист, за кој не е водена постапка за добивање на Одобрение за градење, како и одобрение за доградба согласно член 59 и член 62-б од Законот за градење, односно нема обезбедено правосилен акт – Одобрение за градење и одобрение за доградба.

Огласи

Согласно член 131 од Законот за градење („Службен весник на Република Македонија" бр. 130/2009, 124/2010, 18/2011, 36/2011, 54/2011, 13/2012, 144/2012, 25/2013, 79/2013, 137/2013, 163/2013, 27/2014, 28/2014, 42/2014, 115/2014, 149/2014, 187/2014, 44/2015, 129/2015, 217/2015, 226/2015, 30/2016, 31/2016, 39/2016, 71/2016, 132/2016, 35/2018, 64/2018 и 168/2018 и „Службен весник на Република Северна Македонија" бр. 244/2019, 18/2020 и 279/2020, 96/21, 227/22, 111/23, 224/24, 255/24, 3/25 и 17/25, 87/25), како и согласнно член 83 од Законот за инспекциски надзор Општински градежен инспектор определи мерки од члeновите како во диспозитивот на ова решение.

Во конкретниот случај изјавената жалба против првостепеното решение, со кое се наредуваотстранување на бесправно изведената градба, согласно чл. 137ст.5 од Законот за градење, не го одлага извршувањето на Решението.

Врз основа на изнесеното се одлучи како во диспозитивот на ова решение.

ПРАВНА ПОУКА

Против Решението на овластениот градежен инспектор може да се изјави жалба во рок од 15 дена од денот на приемот на решението, до Државна комисија за одлучување во управна постапка, постапка од работен однос и нспекциски надзор во втор степен со доказ за платена административна такса („Службен гласник на РМ" бр. 17/93 и 88/08).

Решено во Одделение за градежен надзор, надзор над сообраќајот и патишта при Општина Штип, под ИП.1. број 23/25-432 од 30.9.2025 год.

Општински градежен инспектор Штип
Весна Зенделова д.и.а.

ОПШТИНА ШТИП

ОДДЕЛЕНИЕ ЗА ГРАДЕЖЕН НАДЗОР, НАДЗОР НАД СООБРАЌАЈ И ПАТИШТА

ИП.бр.23/25-433
30.9.2025 год.
Број на градежен дневник 94

Одделение за градежен надзор, надзор над сообраќајот и патишта, при Општина Штип, преку Општински градежен инспекторВесна Зенделова и службена легитимација бр. 33-0005, изврши вонреден инспекциски надзор над субјектот на инспекциски надзор НЕПОЗНАТ со адреса НЕПОЗНАТА и со Записник за извршен инспекциски надзор ИП 1 бр. 23/25-433 од 29.3.2025 година ја утврди фактичката состојба и врз основа на член 83, став 3 од Законот за инспекциски надзор („Сл. весник на РМ" бр. 102/19) а согласно чл. 134 ст. 1 алинеја 1 и чл. 137 од Законот за градење („Сл. весник на РМ" бр. 130/2009, 124/10, 18/11, 36/11, 54/11, 13/12, 144/12, 25/13, 79/13, 137/13, 163/13, 27/14, 28/14, 42/14, 115/14, 149/14, 187/14, 44/15, 129/15, 217/15, 226/15, 30/16, 31/16, 29/16, 71/16, 132/16, 35/18, 64/18 и 168/18 244/2019, 18/2020 и 279/2020, 96/21, 227/22, 111/23, 224/24, 255/24, 3/25 и 17/25, 87/25), го донесе следното

Р Е Ш Е Н И Е

1. Се НАРЕДУВА на имателот на градбата НЕПОЗНАТ со адреса НЕПОЗНАТА како субјект на инспекцискиот надзор, да ги отстрани недостатоците утврдени во Записник број ИП бр. 23/25-433 од 29.9.2025година и тоа:

Да ја отстрани градбата од втора категорија од Законот за градење – ДЕЛОВЕН ОБЈЕКТ ПРЕНАМЕНЕТ ЗА ДОМУВАЊЕ изграден на дел од КП бр.3003/6 за КО Штип 3, со димензии: габарит 43м/ 16,5 – површина 709м² и катност ПР. Земјиштето на кое е изгрден објектот - КП бр. 3003/6 е запишана на ИЛ. бр. 83039 КО Штип 3 во сопственост на Република Северна Македонија.

Рокот за извршување на изречената инспекциска мерка од точка 1 на ова решение изнесува 30(триесет) дена.

2. Субјектот на инспекциски надзор од точка 1 на ова Решение, е должен веднаш по истекот на рокот определен за извршување на инспекциската мерка, а најдоцна во рок од три дена, писмено или по електронска пошта (vesna.zendelova @stip.gov.mk), да го извести инспекторот дали е извршена инспекциската мерка.

3. Се задолжува субјектот на инспекцискиот надзор од точка 1 на ова решение во рок од 15(петнаесет) дена да ги надомести трошоците за вршење на инспекцискиот надзор во износ од/денари на жиро сметка бр.______.

4. Ако субјектот/инвеститорот не јаотстрани бесправно изведената градба, во определениот рок, ќе се пристапи кон присилно административно извршување за отстранување на истата.

5. Жалбата изјавена против ова решение, не го одлага неговото извршување.

О б р а з л о ж е н и е

Одделение за градежен надзор и надзор над сообраќајот и патишта врз основа на чл.56, чл.57ст2, чл.79. ст 5 и чл.137 од Закон за градење („Сл. весник на РМ" бр. 130/2009, 124/10, 18/11, 36/11, 54/11, 13/12, 144/12, 25/13, 79/13, 137/13, 163/13, 27/14, 28/14, 42/14, 115/14, 149/14, 187/14, 44/15, 129/15, 217/15, 226/15, 30/16, 31/16, 29/16, 71/16, 132/16, 35/18, 64/18 и 168/18 244/2019, 18/2020 и 279/2020, 96/21, 227/22, 111/23, 224/24, 255/24, 3/25 и 17/25, 87/25) и чл.62, чл.71, чл.72,чл.82 од Законот за инспекциски надзор („Сл. весник на РМ" бр.102/2019), преку Општински градежен инспектор Весна Зенделова, на ден 29.9.2025год. изврши вонреден инспекциски надзор на дел од КП бр. 3003/6, за КО Штип 3, евидентирана на ИЛ. Бр.83039 за КО Штип 3 какао зпз 1 во сопственост на Република Македонија, врз основ на што состави Записник број ИП 1 бр.23/25-433 од 29.9.2025год. во кој е констатирано:

При увидот на лице место е констатаирано дека на дел од КП бр.3003/6 за КО Штип 3 се изградени повеќе објекти – зграда 1 деловен објект- пренаменет за становање и зграда 2 – деловен објект пренаменет за становање. Предмет на увидот на лице место е објект означен кко зграда 1 – деловен објект пренаменет за становање.

Објект е изграден во масивен систем – цврста градба, оштетен од забот на времет и од неодржување. Истиот е во гоилем степен оштетен од неодржување и претставува опасност од самообрушување.

Изграден е со димензии во габарит 43м/ 16,5 – површина 709м² и катност ПР.

Извршен е увид во ГИС порталот на АКН и е констатирано дека предметниот објект – зграда 1 е евидентирана на подлогата запишана на имотен лист 83039 за КО Штип 3 како ЗПЗ 1 со површина 709м².

Зграда 1 не е запишана на имотниот лист и претставува беспарва градба, за кој не е водена постапка за добивање на Одобрение за градење согласно член 59 од Законот за градење, односно нема обезбедено правосилен акт – Одобрение за градење.

Огласи

Согласно член 131 од Законот за градење („Службен весник на Република Македонија“ бр. 130/2009, 124/2010, 18/2011, 36/2011, 54/2011, 13/2012, 144/2012, 25/2013, 79/2013, 137/2013, 163/2013, 27/2014, 28/2014, 42/2014, 115/2014, 149/2014, 187/2014, 44/2015, 129/2015, 217/2015, 226/2015, 30/2016, 31/2016, 39/2016, 71/2016, 132/2016, 35/2018, 64/2018 и 168/2018 и „Службен весник на Република Северна Македонија“ бр. 244/2019, 18/2020 и 279/2020, 96/21, 227/22, 111/23, 224/24, 255/24, 3/25 и 17/25, 87/25), како и согласнно член 83 од Законот за инспекциски надзор Општински градежен инспектор определи мерки од членовите како во диспозитивот на ова решение.

Во конкретниот случај изјавената жалба против првостепеното решение, со кое се наредуваотстранување на бесправно изведената градба, согласно чл. 137 ст. 5 од Законот за градење, не го одлага извршувањето на Решението.

Врз основа на изнесеното се одлучи како во диспозитивот на ова решение.

ПРАВНА ПОУКА

Против Решението на овластениот градежен инспектор може да се изјави жалба во рок од 15 дена од денот на приемот на решението, до Државна комисија за одлучување во управна постапка, постапка од работен однос и нспекциски надзор во втор степен со доказ за платена административна такса („Службен гласник на РМ“ бр. 17/93 и 88/08).

Решено во Одделение за градежен надзор, надзор над сообраќајот и патишта при Општина Штип, под ИП.1. број 23/25-433 од 30.9.2025год.

Општински градежен инспектор Штип
Весна Зенделова д.и.а.

ОПШТИНА ШТИП

ОДДЕЛЕНИЕ ЗА ГРАДЕЖЕН НАДЗОР, НАДЗОР НАД СООБРАКАЈ И ПАТИШТА

ИП.бр.23/25-434
30.9.2025 год.
Број на градежен дневник 95

Одделение за градежен надзор, надзор над сообраќајот и патишта, при Општина Штип, преку Општински градежен инспекторВесна Зенделова и службена легитимација бр.33-0005, изврши вонреден инспекциски надзор над субјектот на инспекциски надзор НЕПОЗНАТ со адреса НЕПОЗНАТА и со Записник за извршен инспекциски надзор ИП 1 бр.23/25-=434 од 29.9.2025 година ја утврди фактичката состојба и врз основа на член 83, став 3 од Законот за инспекциски надзор („Сл. весник на РМ“ бр. 102/19) а согласно чл. 134ст.1 алинеја 1 и чл.137 од Законот за градење („Сл. весник на РМ“ бр. 130/2009, 124/10, 18/11, 36/11, 54/11, 13/12, 144/12, 25/13, 79/13, 137/13, 163/13, 27/14, 28/14, 42/14, 115/14, 149/14, 187/14, 44/15, 129/15, 217/15, 226/15, 30/16, 31/16, 29/16, 71/16, 132/16, 35/18, 64/18 и 168/18 244/2019, 18/2020 и 279/2020, 96/21, 227/22, 111/23, 224/24, 255/24, 3/25 и 17/25, 87/25), го донесе следното

Р Е Ш Е Н И Е

1. Се НАРЕДУВА на имателот на градбата НЕПОЗНАТ со адреса НЕПОЗНАТА како субјект на инспекцискиот надзор, да ги отстрани недостатоците утврдени во Записник број ИП бр. 23/25-434 од 29.9.2025 година и тоа:

Да ја отстрани градбата од втора категорија од Законот за градење – ДЕЛОВЕН ОБЈЕКТ ПРЕНАМЕНЕТ ЗА ДОМУВАЊЕ изграден на дел од КП бр.3003/6 за КО Штип 3, со димензии: во габарит 15,0м/9,0м – површина 135м ² и катност ПР.

Земјишето на кое е изгрден објектот - КП бр. 3003/6 е запишана на ИЛ. бр. 83039 КО Штип 3 во сопственост на Република Северна Македонија.

Рокот за извршување на изречената инспекциска мерка од точка 1 на ова решение изнесува 30(триесет) дена.

2. Субјектот на инспекциски надзор од точка 1 на ова Решение, е должен веднаш по истекот на рокот определен за извршување на инспекциската мерка, а најдоцна во рок од три дена, писмено или по електронска пошта (vesna.zendelova @stip.gov.mk), да го извести инспекторот дали е извршена инспекциската мерка.

3. Се задолжува субјектот на инспекцискиот надзор од точка 1 на ова решение во рок од 15(петнаесет) дена да ги надомести трошоците за вршење на инспекцискиот надзор во износ од / денари на жиро сметка бр._____

4. Ако субјектот/инвеститорот не јаотстрани бесправно изведената градба, во определениот рок, ќе се пристапи кон присилно административно извршување за отстранување на истата.

5. Жалбата изјавена против ова решение, не го одлага неговото извршување.

О б р а з л о ж е н и е

Одделение за градежен надзор и надзор над сообраќајот и патишта врз основа на чл. 56, чл.57ст2, чл.79. ст 5 и чл.137 од Закон за градење („Сл. весник на РМ“ бр. 130/2009, 124/10, 18/11, 36/11, 54/11, 13/12, 144/12, 25/13, 79/13, 137/13, 163/13, 27/14, 28/14, 42/14, 115/14, 149/14, 187/14, 44/15, 129/15, 217/15, 226/15, 30/16, 31/16, 29/16, 71/16, 132/16, 35/18, 64/18 и 168/18 244/2019, 18/2020 и 279/2020, 96/21, 227/22, 111/23, 224/24, 255/24, 3/25 и 17/25, 87/25) и чл.62, чл.71, чл.72,чл.82 од Законот за инспекциски надзор („Сл. весник на РМ“ бр. 102/2019), преку Општински градежен инспектор Весна Зенделова, на ден 29.9.2025 год. изврши вонреден инспекциски надзор на дел од КП бр. 3003/6, за КО Штип 3, евидентирана на ИЛ. Бр. 83039 за КО Штип 3 какао зпз 2 во сопственост на Република Македонија, врз основ на што состави Записник број ИП 1 бр.23/25-434 од 29.9.2025год. во кој е констатирано:

При увидот на лице место е констатаирано дека на дел од КП бр.3003/6 за КО Штип 3 се изградени повеќе објекти – зграда 2 деловен објект- пренаменет за становање и зграда 2 – деловен објект пренаменет за становање. Предмет на увидот на лице место е објект означен кко зграда 1 – деловен објект пренаменет за становање.

Објект е изграден во масивен систем – цврста градба, оштетен од забот на времет и од неодржување. Истиот е во гоилем степен оштетен од неодржување и претставува опасност од самообрушување.

Изграден е со димензии во габарит во габарит 15,0м/9,0м – површина 135 м ² и катност ПР.

Извршен е увид во ГИС порталот на АКН и е констатирано дека предметниот објект – зграда 2 е евидентирана на подлогата запишана на имотен лист 83039 за КО Штип 3 како ЗПЗ 2 со површина 134 м².

Зграда 2 не е запишана на имотниот лист и претставува беспарва градба, за кој не е водена постапка за добивање на Одобрение за градење согласно член 59 од Законот за градење, односно нема обезбедено правосилен акт – Одобрение за градење.

Огласи

Согласно член 131 од Законот за градење („Службен весник на Република Македонија" бр. 130/2009, 124/2010, 18/2011, 36/2011, 54/2011, 13/2012, 144/2012, 25/2013, 79/2013, 137/2013, 163/2013, 27/2014, 28/2014, 42/2014, 115/2014, 149/2014, 187/2014, 44/2015, 129/2015, 217/2015, 226/2015, 30/2016, 31/2016, 39/2016, 71/2016, 132/2016, 35/2018, 64/2018 и 168/2018 и „Службен весник на Република Северна Македонија" бр. 244/2019, 18/2020 и 279/2020, 96/21, 227/22, 111/23, 224/24, 255/24, 3/25 и 17/25, 87/25), како и согласнно член 83 од Законот за инспекциски надзор Општински градежен инспектор определи мерки од членовите како во диспозитивот на ова решение.

Во конкретниот случај изјавената жалба против првостепеното решение, со кое се наредуваотстранување на бесправно изведената градба, согласно чл. 137 ст. 5 од Законот за градење, не го одлага извршувањето на Решението.

Врз основа на изнесеното се одлучи како во диспозитивот на ова решение.

ПРАВНА ПОУКА

Против Решението на овластениот градежен инспектор може да се изјави жалба во рок од 15 дена од денот на приемот на решението, до Државна комисија за одлучување во управна постапка, постапка од работен однос и нспекциски надзор во втор степен постапка со доказ за платена административна такса („Службен гласник на РМ" бр. 17/93 и 88/08).

Решено во Одделение за градежен надзор, надзор над сообраќајот и патишта при Општина Штип, под ИП.1. број 23/25-434 од 30.9.2025 год.

Општински градежен инспектор Штип
Весна Зенделова д.и.а.

ЈАВНИ НАБАВКИ

ОГЛАС
ЗА ЈАВНА НАБАВКА

Број на оглас: 18270/2025

ДЕЛ I: ДОГОВОРЕН ОРГАН

I.1) Податоци за договорниот орган

I.1.1) Назив на договорниот орган: Општина Неготино

I.1.2) Адреса: ул. „Ацо Аџи Илов" бр. 2

I.1.3) Град и поштенски код: Неготино – 1440

I.1.4) Интернет адреса:

I.1.5) Лице за контакт: Драги Минов, адреса на е-пошта: minovdragi@gmail.com телефон/факс: 078370846

I.1.6) Дополнителни информации и тендерската документација може да се добијат на горната адреса

I.2) Категорија на договорен орган, негова главна активност или дејност:

Органи на единиците на локалната самоуправа - Општи јавни услуги.

ДЕЛ II: ПРЕДМЕТ НА ДОГОВОРОТ ЗА ЈАВНА НАБАВКА

II.1) Предмет на договорот за јавна набавка: Одржување на возен парк

II.1.1) Објавување на проценета вредност: Не

II.2) Вид на договорот за јавна набавка: Услуги - Категорија на услуга број: 1 Услуги за одржување и поправка

II.2.1) Место на испорака на стоките или извршување на услугите, или локација на извршување на работите: Неготино

II.3) Секторски договор: Не

II.4) Централно тело: Не

II.5) Групна набавка Не

II.6) Електронски каталог: Не

II.7) Подетален опис на предметот на договорот за јавна набавка:

II.8) Заеднички поимник за јавни набавки: Да

Основен предмет на јавната набавка-Главен поимник

Шифра Опис

50111000-6 - Управување со возен парк, услуги за поправка и одржување

II.9) Делива набавка: Не

II.10) Рамковна спогодба: Не

II.11) Алтернативни понуди Не

II.12) Времетраење на договорот:

Период во месеци: 12

II.13) Претходна проверка на пазарот? Не

ДЕЛ III: ПОСТАПКА

III.1) Вид на постапка: Поедноставена отворена постапка

III.2) Постапката за доделување на договор за јавна набавка ќе биде со скратени рокови: Не

III.3) Критериум за доделување на договор: Најниска цена

III.4) Електронска постапка? Да

III.5) Електронска аукција? Не

ДЕЛ IV: ПРАВНИ, ЕКОНОМСКИ, ФИНАНСИСКИ И ТЕХНИЧКИ ИНФОРМАЦИИ

IV.1) Гаранции и авансно плаќање

IV.1.1) Гаранција на понудата: Не

IV.1.2) Изјава за сериозност: Да

IV.1.3) Гаранција за квалитетно извршување на договорот: Не

IV.1.4) Авансно плаќање: Не

IV.1.5) Здружување на група економски оператори во соодветна правна форма заради извршување на договорот (по извршен избор на најповолна понуда): Не

IV.1.6) Резервирани договори Не

IV.1.7) Посета на локација/Преглед на придружна документација: Не

IV.2) Критериуми за утврдување на способност на понудувачот или кандидатот

IV.2.1) За докажување на личната состојба, економскиот оператор треба да ги достави следниве документи

- изјава дека во последните 5 години не е изречена правосилна судска пресуда за сторено кривично дело од член 88 став 1 од ЗЈН
- потврда дека не е отворена постапка за стечај од надлежен орган
- потврда дека не е отворена постапка за ликвидација од надлежен орган
- потврда за платени даноци, придонеси и други јавни давачки од надлежен орган од земјата каде што економскиот оператор е регистриран
- потврда од Регистарот на казни за сторени кривични дела на правните лица дека не му е изречена споредна казна забрана за учество во постапки за јавен повик, доделување на договори за јавна набавка и договори за јавно-приватно партнерство
- потврда од Регистарот на казни за сторени кривични дела на правните лица дека не му е изречена споредна казна привремена или трајна забрана за вршење на одделна дејност
- Уверение дека со правосилна пресуда не му е изречена прекршочна санкција - забрана за вршење на професија, дејност или должност, односно привремена забрана за вршење одделна дејност

IV.2.2) Способност за вршење професионална дејност на економскиот оператор

- Документ за регистрирана дејност
IV.2.3) Техничка или професионална способност на економскиот оператор
- со изјава за просечниот годишен број на вработени кај давателот на услуги или изведувач на работи и за бројот на неговиот раководен кадар во последните три години:
- Изјава дека располага со минимум тројца работници кои ќе учествуваат во извршувањето на јавната набавка со прилог на докази за статусот на вработениот
- со изјава за инструментите, постројките или техничката опрема, која давателот на услугите или изведувачот на работите ја има на располагање за извршување на договорот:
- Изјава дека располага со сервис за сервисирање на возилата кој што не е подалеку од 10 километри од седиштето на Општина Неготино во која што изјава ќе ја наведе и адресата на сервисот.

ДЕЛ V: АДМИНИСТРАТИВНИ ИНФОРМАЦИИ
V.1) Услови за добивање на тендерска документација и дополнителни документи
V.2) Услови за доставување на понудите
V.2.1) Понудите да се достават најдоцна до 22.10.2025 година во 10:00 часот
V.2.2) Краен рок за поставување прашања: 16.10.2025 година во 15:30 часот
V.2.3) Краен рок за одговор на прашања: 18.10.2025 година во 15:30 часот
V.3) Период на важност на понудата: 90 дена
V.4) Услови за отворање на понудите
Јавното отворање на понудите ќе се одржи на денот и во часот определен како краен рок за доставување на понудите 22.10.2025 година во 10:00 часот, место: Неготино
V.5) Дополнителни информации
V.6) Датум на објава: 7.10.2025 година.

ДЕЛ VI: ДОКУМЕНТИ
ДЕЛ VII: ПОНИШТУВАЊА
ДЕЛ VIII: ПРИЛОЗИ
ДЕЛ IX: ИЗВЕСТУВАЊА ЗА СКЛУЧЕН ДОГОВОР / ЕВИДЕНЦИИ

О Г Л А С
ЗА ЈАВНА НАБАВКА

Број на оглас: 18271/2025

ДЕЛ I: ДОГОВОРЕН ОРГАН
I.1) Податоци за договорниот орган
I.1.1) Назив на договорниот орган: ЈЗУ Универзитетска клиника за ендокринологија, дијабетес и метаболички нарушувања Скопје
I.1.2) Адреса: ул. „Мајка Тереза“ бр. 17
I.1.3) Град и поштенски код: Скопје - 1000
I.1.4) Интернет адреса:
I.1.5) Лице за контакт: Виган Беља, адреса на е-пошта: eklinika@yahoo.com, телефон/факс: 02/3147-281
I.1.6) Дополнителни информации и тендерската документација може да се добијат на горната адреса
I.2) Категорија на договорен орган, негова главна активност или дејност:
Правни лица основани за задоволување на потребите од јавен интерес – член 9, став 1, алинеја б) од Законот - Здравство.

ДЕЛ II: ПРЕДМЕТ НА ДОГОВОРОТ ЗА ЈАВНА НАБАВКА
II.1) Предмет на договорот за јавна набавка: Средства за хигиена и средства за дезинфекција
II.1.1) Објавување на проценета вредност: Не
II.2) Вид на договорот за јавна набавка: Стоки - Купување
II.2.1) Место на испорака на стоките или извршување на услугите, или локација на извршување на работите: ЈЗУ Универзитетска клиника за Ендокринологија, дијабетес и метаболички нарушувања – Скопје
II.3) Секторски договор: Не
II.4) Централно тело: Не
II.5) Групна набавка: Не
II.6) Електронски каталог: Не
II.7) Поделен опис на предметот на договорот за јавна набавка:
II.8) Заеднички поимник за јавни набавки: Да
Основен предмет на јавната набавка-Главен поимник
Шифра Опис
39800000-0 - Производи за чистење и полирање
24455000-8 - Дезинфициенси
II.9) Делива набавка: Да
Број на делови за кои можат да се поднесат понуди: Сите делови
Дел број. Опис на делот за набавка
1. СРЕДСТВА ЗА ХИГИЕНА
2. СРЕДСТВА ЗА ДЕЗИНФЕКЦИЈА
II.10) Рамковна спогодба: Не
II.11) Алтернативни понуди: Не
II.12) Времетраење на договорот:
Период во месеци: 12
II.13) Претходна проверка на пазарот? Не.

ДЕЛ III: ПОСТАПКА
III.1) Вид на постапка: Поедноставена отворена постапка
III.2) Постапката за доделување на договор за јавна набавка ќе биде со скратени рокови: Не
III.3) Критериум за доделување на договор: Најниска цена
III.4) Електронска постапка? Да
III.5) Електронска аукција? Не.

ДЕЛ IV: ПРАВНИ, ЕКОНОМСКИ, ФИНАНСИСКИ И ТЕХНИЧКИ ИНФОРМАЦИИ
IV.1) Гаранции и авансно плаќање
IV.1.1) Гаранција на понудата: Не
IV.1.2) Изјава за сериозност: Да
IV.1.3) Гаранција за квалитетно извршување на договорот: Да [5.00%]
IV.1.4) Авансно плаќање: Не
IV.1.5) Здружување на група економски оператори во соодветна правна форма заради извршување на договорот (по извршен избор на најповолна понуда): Не
IV.1.6) Резервирани договори: Не
IV.1.7) Посета на локација/Преглед на придружна документација: Не
IV.2) Критериуми за утврдување на способност на понудувачот или кандидатот
IV.2.1) За докажување на личната состојба, економскиот оператор треба да ги достави следниве документи:
- изјава дека во последните 5 години не е изречена правосилна судска пресуда за сторено кривично дело од член 88 став 1 од ЗЈН
- потврда дека не е отворена постапка за стечај од надлежен орган
- потврда дека не е отворена постапка за ликвидација од надлежен орган
- потврда за платени даноци, придонеси и други јавни давачки од надлежен орган од земјата каде што економскиот оператор е регистриран
- потврда од Регистарот на казни за сторени кривични дела на правните лица дека не му е изречена споредна казна забрана за учество во постапки за јавен повик, доделување на договори за јавна набавка и договори за јавно-приватно партнерство
- потврда од Регистарот на казни за сторени кривични дела на правните лица дека не му е изречена споредна казна привремена или трајна забрана за вршење на одделна дејност

- Уверение дека со правосилна пресуда не му е изречена прекршочна санкција - забрана за вршење на професија, дејност или должност, односно привремена забрана за вршење одделна дејност

IV.2.2) Способност за вршење професионална дејност на економскиот оператор

- Документ за регистрирана дејност

- Лиценца/дозвола/потврда како доказ дека се исполнети посебните услови за вршење на дејноста пропишани со закон:

за ДЕЛ 2 – Средства за дезинфекција) - Решение со кое се дава одобрение за вршење на дејност производство или промет на големо со хемикалии на територија на Р.С.Македонија издадено од Министерство за здравство

IV.2.3) Техничка или професионална способност на економскиот оператор

- мостри, опис и/или фотографии на производи кои се предмет на испорака, а чија веродостојност економскиот оператор е должен да ја потврди доколку тоа го побара договорниот орган:

- Да достави документација со која се потврдува дека понуденото одговара на барањата и условите од техничката спецификација -

ДЕЛ V: АДМИНИСТРАТИВНИ ИНФОРМАЦИИ

V.1) Услови за добивање на тендерска документација и дополнителни документи

V.2) Услови за доставување на понудите

V.2.1) Понудите да се доставаат најдоцна до 24.10.2025 година во 9:00 часот

V.2.2) Краен рок за поставување прашања: 18.10.2025 година во 15:30 часот

V.2.3) Краен рок за одговор на прашања: 20.10.2025 година во 15:30 часот

V.3) Период на важност на понудата: 90 дена

V.4) Услови за отворање на понудите

Јавното отворање на понудите ќе се одржи на денот и во часот определен како краен рок за доставување на понудите 24.10.2025 година во 9:00 часот, место: од ЈЗУ Универзитетска Клиника за Ендокринологија, дијабетес и метаболички нарушувања – Скопје

V.5) Дополнителни информации

V.6) Датум на објава: 8.10.2025 година.

ДЕЛ VI: ДОКУМЕНТИ

ДЕЛ VII: ПОНИШТУВАЊА

ДЕЛ VIII: ПРИЛОЗИ

ДЕЛ IX: ИЗВЕСТУВАЊА ЗА СКЛУЧЕН ДОГОВОР /ЕВИДЕНЦИИ

О Г Л А С
ЗА ЈАВНА НАБАВКА

Број на оглас: 18274/2025

ДЕЛ I: ДОГОВОРЕН ОРГАН

I.1) Податоци за договорниот орган

I.1.1) Назив на договорниот орган: ЈЗУ Градска општа болница „8-ми Септември“ Скопје

I.1.2) Адреса: ул. „Бледски договор“ б.б. Скопје

I.1.3) Град и поштенски код: Скопје - 1000

I.1.4) Интернет адреса:

I.1.5) Лице за контакт: Ѓорѓе Тошиќ, адреса на е-пошта: tosic@bolnica.org.mk, телефон/факс: 02/3087- 410

I.1.6) Дополнителни информации и тендерската документација може да се добијат на горната адреса

I.2) Категорија на договорен орган, негова главна активност или дејност:

Правни лица основани за задоволување на потребите од јавен интерес – член 9, став 1, алинеја б) од Законот - Здравство.

ДЕЛ II: ПРЕДМЕТ НА ДОГОВОРОТ ЗА ЈАВНА НАБАВКА

II.1) Предмет на договорот за јавна набавка: Собирање и транспорт на медицински отпад

II.1.1) Објавување на проценета вредност: Не

II.2) Вид на договорот за јавна набавка: Услуги -Категорија на услуга број: 16 Услуги за отстранување на отпадни води и на смет; санитарни и слични услуги

II.2.1) Место на испорака на стоките или извршување на услугите, или локација на извршување на работите:

II.3) Секторски договор: Не

II.4) Централно тело: Не

II.5) Групна набавка: Не

II.6) Електронски каталог: Не

II.7) Подетален опис на предметот на договорот за јавна набавка:

II.8) Заеднички поимник за јавни набавки: Да

Основен предмет на јавната набавка-Главен поимник

Шифра Опис

90524400-0 - Собирање, транспорт и депонирање на болнички отпад

II.9) Делива набавка: Да

Број на делови за кои можат да се поднесат понуди: Сите делови

Дел број. Опис на делот за набавка

1. 1 Услуга за собирање, транспорт и уништување на медицински отпад

2. 2 Услуга за собирање, транспорт и уништување на анатомски/патолошки отпад

II.10) Рамковна спогодба: Не

II.11) Алтернативни понуди: Не

II.12) Времетраење на договорот:

Период во месеци: 12

II.13) Претходна проверка на пазарот? Не.

ДЕЛ III: ПОСТАПКА

III.1) Вид на постапка: Отворена постапка

III.2) Постапката за доделување на договор за јавна набавка ќе биде со скратени рокови: Не

III.3) Критериум за доделување на договор: Најниска цена

III.4) Електронска постапка? Да

III.5) Електронска аукција? Не.

ДЕЛ IV: ПРАВНИ, ЕКОНОМСКИ, ФИНАНСИСКИ И ТЕХНИЧКИ ИНФОРМАЦИИ

IV.1) Гаранции и авансно плаќање

IV.1.1) Гаранција на понудата: Не

IV.1.2) Изјава за сериозност: Да

IV.1.3) Гаранција за квалитетно извршување на договорот: Да [5.00%]

IV.1.4) Авансно плаќање: Не

IV.1.5) Здружување на група економски оператори во соодветна правна форма заради извршување на договорот (по извршен избор на најповолна понуда): Не

IV.1.6) Резервирани договори: Не

IV.1.7) Посета на локација/Преглед на придружна документација: Не

IV.2) Критериуми за утврдување на способност на понудувачот или кандидатот

IV.2.1) За докажување на личната состојба, економскиот оператор треба да ги достави следниве документи:

- изјава дека во последните 5 години не е изречена правосилна судска пресуда за сторено кривично дело од член 88 став 1 од ЗЈН

- потврда дека не е отворена постапка за стечај од надлежен орган

Огласи

- потврда дека не е отворена постапка за ликвидација од надлежен орган
- потврда за платени даноци, придонеси и други јавни давачки од надлежен орган од земјата каде што економскиот оператор е регистриран
- потврда од Регистарот на казни за сторени кривични дела на правните лица дека не му е изречена споредна казна забрана за учество во постапки за јавен повик, доделување на договори за јавна набавка и договори за јавно-приватно партнерство
- потврда од Регистарот на казни за сторени кривични дела на правните лица дека не му е изречена споредна казна привремена или трајна забрана за вршење на одделна дејност
- Уверение дека со правосилна пресуда не му е изречена прекршочна санкција - забрана за вршење на професија, дејност или должност, односно привремена забрана за вршење одделна дејност

IV.2.2) Способност за вршење професионална дејност на економскиот оператор
- Документ за регистрирана дејност
- Лиценца/дозвола/потврда како доказ дека се исполнети посебните услови за вршење на дејноста пропишани со закон:

Дозвола за собирање и транспорт на опасен отпад издадена од Министерство за животна средина и просторно планирање.

IV.2.3) Стандарди
- Стандарди за системи за квалитет:
- Да има имплементирано стандарди за систем за управување со квалитет
- Стандарди за управување со животна средина:

Да има имплементирано стандарди за управување со животната средина.

ДЕЛ V: АДМИНИСТРАТИВНИ ИНФОРМАЦИИ

V.1) Услови за добивање на тендерска документација и дополнителни документи

V.2) Услови за доставување на понудите

V.2.1) Понудите да се достават најдоцна до 7.11.2025 година во 9:00 часот

V.2.2) Краен рок за поставување прашања: 30.10.2025 година во 15:30 часот

V.2.3) Краен рок за одговор на прашања: 1.11.2025 година во 15:30 часот

V.3) Период на важност на понудата: 90 дена

V.4) Услови за отворање на понудите

Јавното отворање на понудите ќе се одржи на денот и во часот определен како краен рок за доставување на понудите 7.11.2025 година во 9:00 часот, место: ЈЗУ Градска општа болница „8-ми Септември“ Скопје, ул. „Бледски договор“ б.б. Скопје

V.5) Дополнителни информации

V.6) Датум на објава: 8.10.2025 година.

ДЕЛ VI: ДОКУМЕНТИ

ДЕЛ VII: ПОНИШТУВАЊА

ДЕЛ VIII: ПРИЛОЗИ

ДЕЛ IX: ИЗВЕСТУВАЊА ЗА СКЛУЧЕН ДОГОВОР /ЕВИДЕНЦИИ

О Г Л А С
ЗА ЈАВНА НАБАВКА

Број на оглас: 18277/2025

ДЕЛ I: ДОГОВОРЕН ОРГАН

I.1) Податоци за договорниот орган

I.1.1) Назив на договорниот орган: Јавно претпријатие за железничка инфраструктура „Железници на Република Северна Македонија“ - Скопје

I.1.2) Адреса: ул. „Железничка“ бр 50 б

I.1.3) Град и поштенски код: Скопје - 1000

I.1.4) Интернет адреса:

I.1.5) Лице за контакт: Емилија Димитриеска адреса на е-пошта: e.dimitrieska@mzi.mk телефон/факс: 2449471/

I.1.6) Дополнителни информации и тендерската документација може да се добијат: На горната адреса

I.2) Категорија на договорен орган, негова главна активност или дејност:

Јавни претпријатија, акционерски друштва и друштва со ограничена одговорност од секторските дејности - Друго

ДЕЛ II: ПРЕДМЕТ НА ДОГОВОРОТ ЗА ЈАВНА НАБАВКА

II.1) Предмет на договорот за јавна набавка: Канцелариски мебел

II.1.1) Објавување на проценета вредност: Не

II.2) Вид на договорот за јавна набавка: Стоки - Купување со одложено плаќање

II.2.1) Место на испорака на стоките или извршување на услугите, или локација на извршување на работите: Дирекција на ЈП ЖРСМ ИНФРАСТРУКТУРА-СКОПЈЕ.

II.3) Секторски договор: Транспортни услуги

II.4) Централно тело: Не

II.5) Групна набавка Не

II.6) Електронски каталог: Не

II.7) Подетален опис на предметот на договорот за јавна набавка:

Даден во техничката спецификација.

II.8) Заеднички поимник за јавни набавки: Да

Основен предмет на јавната набавка-Главен поимник

Шифра Опис

30100000-0 - Канцелариска машинерија, опрема и набавки освен компјутери, печатачи и мебел

II.9) Делива набавка: Не

II.10) Рамковна спогодба: Не

II.11) Алтернативни понуди Не

II.12) Времетраење на договорот:

Период во месеци: 12

II.13) Претходна проверка на пазарот? Не

ДЕЛ III: ПОСТАПКА

III.1) Вид на постапка: Поедноставена отворена постапка

III.2) Постапката за доделување на договор за јавна набавка ќе биде со скратени рокови: Не

III.3) Критериум за доделување на договор: Најниска цена

III.4) Електронска постапка? Да

III.5) Електронска аукција? Не

ДЕЛ IV: ПРАВНИ, ЕКОНОМСКИ, ФИНАНСИСКИ И ТЕХНИЧКИ ИНФОРМАЦИИ

IV.1) Гаранции и авансно плаќање

IV.1.1) Гаранција на понудата: Не

IV.1.2) Изјава за сериозност: Да

IV.1.3) Гаранција за квалитетно извршување на договорот: Да [5.00%]

IV.1.4) Авансно плаќање: Не

IV.1.5) Здружување на група економски оператори во соодветна правна форма заради извршување на договорот (по извршен избор на најповолна понуда): Не

IV.1.6) Резервирани договори Не

IV.1.7) Посета на локација/Преглед на придружна документација: Не

IV.2) Критериуми за утврдување на способност на понудувачот или кандидатот

IV.2.1) За докажување на личната состојба, економскиот оператор треба да ги достави следниве документи

- изјава дека во последните 5 години не е изречена правосилна судска пресуда за сторено кривично дело од член 88 став 1 од ЗЈН
- потврда дека не е отворена постапка за стечај од надлежен орган
- потврда дека не е отворена постапка за ликвидација од надлежен орган
- потврда за платени даноци, придонеси и други јавни давачки од надлежен орган од земјата каде што економскиот оператор е регистриран
- потврда од Регистарот на казни за сторени кривични дела на правните лица дека не му е изречена споредна казна забрана за учество во постапки за јавен повик, доделување на договори за јавна набавка и договори за јавно-приватно партнерство
- потврда од Регистарот на казни за сторени кривични дела на правните лица дека не му е изречена споредна казна привремена или трајна забрана за вршење на одделна дејност
- Уверение дека со правосилна пресуда не му е изречена прекршочна санкција - забрана за вршење на професија, дејност или должност, односно привремена забрана за вршење одделна дејност

IV.2.2) Способност за вршење професионална дејност на економскиот оператор

- Документ за регистрирана дејност

IV.2.3) Техничка или професионална способност на економскиот оператор

- со опис на техничкиот персонал и техничките органи кои ќе учествуваат во извршувањето на јавната набавка, особено на оние кои се одговорни за контролата на квалитетот, а во случај на јавна набавка на работи, оние што ќе бидат вклучени во изведување на работите, без оглед на тоа дали се вработени во економскиот оператор или не:

Економскиот оператор да има вработено/ангажирано најмалку едно лице одговорно за контрола на квалитет и проектантски и изведбен надзор-дипломиран инженер архитект , со искуство од најмалку 10 (десет) години од областа на архитектурата и ентериерното уредување.

ДЕЛ V: АДМИНИСТРАТИВНИ ИНФОРМАЦИИ

V.1) Услови за добивање на тендерска документација и дополнителни документи

V.2) Услови за доставување на понудите

V.2.1) Понудите да се достават најдоцна до 24.10.2025 година во 13:00 часот

V.2.2) Краен рок за поставување прашања: 18.10.2025 година во 15:30 часот

V.2.3) Краен рок за одговор на прашања: 20.10.2025 година во 15:30 часот

V.3) Период на важност на понудата: 90 дена

V.4) Услови за отворање на понудите

Јавното отворање на понудите ќе се одржи на денот и во часот определен како краен рок за доставување на понудите 24.10.2025 година во 13:00 часот, место: ЈП ЖРСМ ИНФРАСТРУКТУРА – СКОПЈЕ.

V.5) Дополнителни информации

V.6) Датум на објава: 8.10.2025 година.

ДЕЛ VI: ДОКУМЕНТИ

ДЕЛ VII: ПОНИШТУВАЊА

ДЕЛ VIII: ПРИЛОЗИ

ДЕЛ IX: ИЗВЕСТУВАЊА ЗА СКЛУЧЕН ДОГОВОР /ЕВИДЕНЦИИ

О Г Л А С
ЗА ЈАВНА НАБАВКА

Број на оглас: 18279/2025

ДЕЛ I: ДОГОВОРЕН ОРГАН

I.1) Податоци за договорниот орган

I.1.1) Назив на договорниот орган: ОУ „Фаик Коница“ с. Доброште

I.1.2) Адреса: с.ДОБРОШТЕ

I.1.3) Град и поштенски код: ДОБРОШТЕ - 1224

I.1.4) Интернет адреса:

I.1.5) Лице за контакт: Мевлана Елмази, адреса на е-пошта: mevlanaelmazi0@gmail.com, телефон/факс: +389 44 381 214

I.1.6) Дополнителни информации и тендерската документација може да се добијат на горната адреса

I.2) Категорија на договорен орган, негова главна активност или дејност:

Правни лица основани за задоволување на потребите од јавен интерес – член 9, став 1 алинеја б) од Законот - Образование.

ДЕЛ II: ПРЕДМЕТ НА ДОГОВОРОТ ЗА ЈАВНА НАБАВКА

II.1) Предмет на договорот за јавна набавка: Екстра лесно масло за греење ЕЛ-1

II.1.1) Објавување на проценета вредност: Не

II.2) Вид на договорот за јавна набавка: Стоки - Купување

II.2.1) Место на испорака на стоките или извршување на услугите, или локација на извршување на работите: с.Доброште и с.Одри Општина Теарце

II.3) Секторски договор: Не

II.4) Централно тело: Не

II.5) Групна набавка: Не

II.6) Електронски каталог: Не

II.7) Подетален опис на предметот на договорот за јавна набавка:

За потребите на ООУ,Фа.ик Коница с,Доброште и подрачното училиште цо с.Одри

II.8) Заеднички поимник за јавни набавки: Да

Основен предмет на јавната набавка-Главен поимник

Шифра Опис

09135100-5 - Масло за греење

II.9) Делива набавка: Не

II.10) Рамковна спогодба: Не

II.11) Алтернативни понуди: Не

II.12) Времетраење на договорот:

Период во месеци: 12

II.13) Претходна проверка на пазарот? Не.

ДЕЛ III: ПОСТАПКА

III.1) Вид на постапка: Поедноставена отворена постапка

III.2) Постапката за доделување на договор за јавна набавка ќе биде со скратени рокови: Не

III.3) Критериум за доделување на договор: Најниска цена

III.4) Електронска постапка? Да

III.5) Електронска аукција? Не.

ДЕЛ IV: ПРАВНИ, ЕКОНОМСКИ, ФИНАНСИСКИ И ТЕХНИЧКИ ИНФОРМАЦИИ

IV.1) Гаранции и авансно плаќање

IV.1.1) Гаранција на понудата: Не

IV.1.2) Изјава за сериозност: Да

IV.1.3) Гаранција за квалитетно извршување на договорот: Не

IV.1.4) Авансно плаќање: Не

IV.1.5) Здружување на група економски оператори во соодветна правна форма заради извршување на договорот (по извршен избор на најповолна понуда): Не

IV.1.6) Резервирани договори: Не
IV.1.7) Посета на локација/Преглед на придружна документација: Не
IV.2) Критериуми за утврдување на способност на понудувачот или кандидатот
IV.2.1) За докажување на личната состојба, економскиот оператор треба да ги достави следниве документи:
- изјава дека во последните 5 години не е изречена правосилна судска пресуда за сторено кривично дело од член 88 став 1 од ЗЈН
- потврда дека не е отворена постапка за стечај од надлежен орган
- потврда дека не е отворена постапка за ликвидација од надлежен орган
- потврда за платени даноци, придонеси и други јавни давачки од надлежен орган од земјата каде што економскиот оператор е регистриран
- потврда од Регистарот на казни за сторени кривични дела на правните лица дека не му е изречена споредна казна забрана за учество во постапки за јавен повик, доделување на договори за јавна набавка и договори за јавно-приватно партнерство
- потврда од Регистарот на казни за сторени кривични дела на правните лица дека не му е изречена споредна казна привремена или трајна забрана за вршење на одделна дејност
- Уверение дека со правосилна пресуда не му е изречена прекршочна санкција - забрана за вршење на професија, дејност или должност, односно привремена забрана за вршење одделна дејност
IV.2.2) Способност за вршење професионална дејност на економскиот оператор
- Документ за регистрирана дејност
IV.2.3) Техничка или професионална способност на економскиот оператор
- сертификати и извештаи издадени од надлежни тела за контрола за квалитет со признаена компетентност, а кои ја тестираат погодноста на производите што јасно била утврдена со упатувањата кон спецификациите и стандардите:
Документи за поседување на лиценца за вршење на енергетски дејности. - Економскиот оператор мора да поседува лиценци според правилникот за вршење на енергетски Дејности.

ДЕЛ V: АДМИНИСТРАТИВНИ ИНФОРМАЦИИ
V.1) Услови за добивање на тендерска документација и дополнителни документи
V.2) Услови за доставување на понудите
V.2.1) Понудите да се достават најдоцна до 24.10.2025 година во 14:00 часот
V.2.2) Краен рок за поставување прашања: 18.10.2025 година во 15:30 часот
V.2.3) Краен рок за одговор на прашања: 20.10.2025 година во 15:30 часот
V.3) Период на важност на понудата: 90 дена
V.4) Услови за отворање на понудите
Јавното отворање на понудите ќе се одржи на денот и во часот определен како краен рок за доставување на понудите 24.10.2025 година во 14:00 часот, место: с.Доброште / Теарце
V.5) Дополнителни информации
V.6) Датум на објава: 8.10.2025 година.

ДЕЛ VI: ДОКУМЕНТИ
ДЕЛ VII: ПОНИШТУВАЊА
ДЕЛ VIII: ПРИЛОЗИ
ДЕЛ IX: ИЗВЕСТУВАЊА ЗА СКЛУЧЕН ДОГОВОР /ЕВИДЕНЦИИ

О Г Л А С
ЗА ЈАВНА НАБАВКА

Број на оглас: 18281/2025

ДЕЛ I: ДОГОВОРЕН ОРГАН
I.1) Податоци за договорниот орган
I.1.1) Назив на договорниот орган: СУГС Гимназија „Никола Карев“
I.1.2) Адреса: Карпош б.б.
I.1.3) Град и поштенски код: Скопје - 1000
I.1.4) Интернет адреса:
I.1.5) Лице за контакт: Катица Ристаќовска Стојановска, адреса на е-пошта: katicaristakovska@gmail.com, телефон/факс: 075/622-235
I.1.6) Дополнителни информации и тендерската документација може да се добијат на горната адреса
I.2) Категорија на договорен орган, негова главна активност или дејност:
Правни лица основани за задоволување на потребите од јавен интерес – член 9, став 1, алинеја б) од Закон - Образование.

ДЕЛ II: ПРЕДМЕТ НА ДОГОВОРОТ ЗА ЈАВНА НАБАВКА
II.1) Предмет на договорот за јавна набавка: Набавка на електрична енергија
II.1.1) Објавување на проценета вредност: Не
II.2) Вид на договорот за јавна набавка: Стоки - Купување
II.2.1) Место на испорака на стоките или извршување на услугите, или локација на извршување на работите: СУГС Гимназија Никола Карев
II.3) Секторски договор: Не
II.4) Централно тело: Не
II.5) Групна набавка: Не
II.6) Електронски каталог: Не
II.7) Поделен опис на предметот на договорот за јавна набавка:
II.8) Заеднички поимник за јавни набавки: Да
Основен предмет на јавната набавка-Главен поимник
Шифра Опис
09000000-3 - Производи од нафта, горива, електрична енергија и од други извори на енергија
09310000-5 - Електрична енергија
II.9) Делива набавка: Не
II.10) Рамковна спогодба: Не
II.11) Алтернативни понуди: Не
II.12) Времетраење на договорот:
Период во месеци: 12 или 365 Дена
II.13) Претходна проверка на пазарот? Не.

ДЕЛ III: ПОСТАПКА
III.1) Вид на постапка: Поедноставена отворена постапка
III.2) Постапката за доделување на договор за јавна набавка ќе биде со скратени рокови: Не
III.3) Критериум за доделување на договор: Најниска цена
III.4) Електронска постапка? Да
III.5) Електронска аукција? Да.

ДЕЛ IV: ПРАВНИ, ЕКОНОМСКИ, ФИНАНСИСКИ И ТЕХНИЧКИ ИНФОРМАЦИИ
IV.1) Гаранции и авансно плаќање
IV.1.1) Гаранција на понудата: Не
IV.1.2) Изјава за сериозност: Да
IV.1.3) Гаранција за квалитетно извршување на договорот: Да [5.00%]
IV.1.4) Авансно плаќање: Не

IV.1.5) Здружување на група економски оператори во соодветна правна форма заради извршување на договорот (по извршен избор на најповолна понуда): Не
IV.1.6) Резервирани договори: Не
IV.1.7) Посета на локација/Преглед на придружна документација: Не
IV.2) Критериуми за утврдување на способност на понудувачот или кандидатот
IV.2.1) За докажување на личната состојба, економскиот оператор треба да ги достави следниве документи:
- изјава дека во последните 5 години не е изречена правосилна судска пресуда за сторено кривично дело од член 88 став 1 од ЗЈН
- потврда дека не е отворена постапка за стечај од надлежен орган
- потврда дека не е отворена постапка за ликвидација од надлежен орган
- потврда за платени даноци, придонеси и други јавни давачки од надлежен орган од земјата каде што економскиот оператор е регистриран
- потврда од Регистарот на казни за сторени кривични дела на правните лица дека не му е изречена споредна казна забрана за учество во постапки за јавен повик, доделување на договори за јавна набавка и договори за јавно-приватно партнерство
- потврда од Регистарот на казни за сторени кривични дела на правните лица дека не му е изречена споредна казна привремена или трајна забрана за вршење на одделна дејност
- Уверение дека со правосилна пресуда не му е изречена прекршочна санкција - забрана за вршење на професија, дејност или должност, односно привремена забрана за вршење одделна дејност
IV.2.2) Способност за вршење професионална дејност на економскиот оператор
- Документ за регистрирана дејност
- Лиценца/дозвола/потврда како доказ дека се исполнети посебните услови за вршење на дејноста пропишани со закон:
Лиценца за вршење на енергетска дејност трговија или снабдување со електрична енергија издадена од Регулаторна комисија за енергетика на Република Северна Македонија

ДЕЛ V: АДМИНИСТРАТИВНИ ИНФОРМАЦИИ
V.1) Услови за добивање на тендерска документација и дополнителни документи
V.2) Услови за доставување на понудите
V.2.1) Понудите да се достават најдоцна до 24.10.2025 година во 12:00 часот
V.2.2) Краен рок за поставување прашања: 18.10.2025 година во 15:30 часот
V.2.3) Краен рок за одговор на прашања: 20.10.2025 година во 15:30 часот
V.3) Период на важност на понудата: 90 Дена
V.4) Услови за отворање на понудите
Јавното отворање на понудите ќе се одржи на денот и во часот определен како краен рок за доставување на понудите 24.10.2025 во 12:00 часот, место: СУГС Гимназија Никола Карев Скопје
V.5) Дополнителни информации
V.6) Датум на објава: 8.10.2025

ДЕЛ VI: ДОКУМЕНТИ
ДЕЛ VII: ПОНИШТУВАЊА
ДЕЛ VIII: ПРИЛОЗИ
ДЕЛ IX: ИЗВЕСТУВАЊА ЗА СКЛУЧЕН ДОГОВОР/ЕВИДЕНЦИИ

О Г Л А С
ЗА ЈАВНА НАБАВКА

Број на оглас: 18282/2025

ДЕЛ I: ДОГОВОРЕН ОРГАН
I.1) Податоци за договорниот орган
I.1.1) Назив на договорниот орган: Општина Охрид
I.1.2) Адреса: ул. „Димитар Влахов“ бр.57
I.1.3) Град и поштенски код: Охрид - 6000
I.1.4) Интернет адреса:
I.1.5) Лице за контакт: Лилјана Симоноска, адреса на е-пошта: javni.nabavki@ohrid.gov.mk, телефон/факс: 046 262 493
I.1.6) Дополнителни информации и тендерската документација може да се добијат на горната адреса
I.2) Категорија на договорен орган, негова главна активност или дејност:
Органи на единиците на локалната самоуправа - Општи јавни услуги.

ДЕЛ II: ПРЕДМЕТ НА ДОГОВОРОТ ЗА ЈАВНА НАБАВКА
II.1) Предмет на договорот за јавна набавка:
Реализација на Основен проект „Реконструкција на линиски инфраструктурен објект на дел од улица 7 – ми Ноември од кружна крстосница Охридска Банка до пресек со ул. Егејска – Охрид“
II.1.1) Проценета вредност без ДДВ: 26.756.558ден.
II.2) Вид на договорот за јавна набавка: Работи - Изведување
II.2.1) Место на испорака на стоките или извршување на услугите, или локација на извршување на работите: Дел од улица 7 – ми Ноември од кружна крстосница Охридска Банка до пресек со ул. Егејска – Охрид
II.3) Секторски договор: Не
II.4) Централно тело: Не
II.5) Групна набавка Не
II.6) Електронски каталог: Не
II.7) Подетален опис на предметот на договорот за јавна набавка:
II.8) Заеднички поимник за јавни набавки: Да
Основен предмет на јавната набавка-Главен поимник
Шифра Опис
45000000-7 - Градежни работи
II.9) Делива набавка: Не
II.10) Рамковна спогодба: Не
II.11) Алтернативни понуди: Не
II.12) Времетраење на договорот:
Период во месеци: 12
II.13) Претходна проверка на пазарот? Не.

ДЕЛ III: ПОСТАПКА
III.1) Вид на постапка: Поедноставена отворена постапка
III.2) Постапката за доделување на договор за јавна набавка ќе биде со скратени рокови: Не
III.3) Критериум за доделување на договор: Најниска цена
III.4) Електронска постапка? Да
III.5) Електронска аукција? Не.

ДЕЛ IV: ПРАВНИ, ЕКОНОМСКИ, ФИНАНСИСКИ И ТЕХНИЧКИ ИНФОРМАЦИИ
IV.1) Гаранции и авансно плаќање
IV.1.1) Гаранција на понудата: Не
IV.1.2) Изјава за сериозност: Да
IV.1.3) Гаранција за квалитетно извршување на договорот: Да [5.00%]
IV.1.4) Авансно плаќање: Не

IV.1.5) Здружување на група економски оператори во соодветна правна форма заради извршување на договорот (по извршен избор на најповолна понуда): Не

IV.1.6) Резервирани договори: Не

IV.1.7) Посета на локација/Преглед на придружна документација: Не

IV.2) Критериуми за утврдување на способност на понудувачот или кандидатот

IV.2.1) За докажување на личната состојба, економскиот оператор треба да ги достави следниве документи:

- изјава дека во последните 5 години не е изречена правосилна судска пресуда за сторено кривично дело од член 88 став 1 од ЗЈН

- потврда дека не е отворена постапка за стечај од надлежен орган

- потврда дека не е отворена постапка за ликвидација од надлежен орган

- потврда за платени даноци, придонеси и други јавни давачки од надлежен орган од земјата каде што економскиот оператор е регистриран

- потврда од Регистарот на казни за сторени кривични дела на правните лица дека не му е изречена споредна казна забрана за учество во постапки за јавен повик, доделување на договори за јавна набавка и договори за јавно-приватно партнерство

- потврда од Регистарот на казни за сторени кривични дела на правните лица дека не му е изречена споредна казна привремена или трајна забрана за вршење на одделна дејност

- Уверение дека со правосилна пресуда не му е изречена прекршочна санкција - забрана за вршење на професија, дејност или должност, односно привремена забрана за вршење одделна дејност

IV.2.2) Способност за вршење професионална дејност на економскиот оператор

- Документ за регистрирана дејност

- Лиценца/дозвола/потврда како доказ дека се исполнети посебните услови за вршење на дејноста пропишани со закон:

Лиценца Б за изведувач на градби од втора категорија согласно член 57 од законот за градење

IV.2.3) Техничка или професионална способност на економскиот оператор

- со изјава за инструментите, постројките или техничката опрема, која давателот на услугите или изведувачот на работите ја има на располагање за извршување на договорот:

- Најмалку 1 машинска прскалка за емулзија - Најмалку 1 фреза за гребење на асвалтни површини (вирген) - Најмалку 1 машина за сечење на асвалт и бетон - Најмалку 1 компресор за издувување - Најмалку 1 ваљак од 2т со отстапување од 0,5т - Најмалку 1 гумен ваљак од 5-7т - Најмалку 1 челичен ваљак со вибрации 8т со отстапување од 2т - Најмалку 3 товарно моторно возило-кипер со носивост од најмалку 10т - Најмалку 1 комбиниран ровокопач - Најмалку 1 багер со јачина од 150-200kW - Најмалку 1 финишер за вградување на асфалт со работна ширина од 2.5-7м и автоматско подесување на височина - Да има на располагање асвалтна база

- со листа на работи, со приложување потврда за задоволителна изведба на најважните работи. Со цел да се обезбеди соодветно ниво на конкуренција, договорниот орган може, доколку е тоа неопходно, да ги земе предвид доказите за изведени работи пред повеќе од пет години, што го наведува во тендерската документација:

Најмалку 3 договори од иста или слична дејност за асфалтерски работи.

ДЕЛ V: АДМИНИСТРАТИВНИ ИНФОРМАЦИИ

V.1) Услови за добивање на тендерска документација и дополнителни документи

V.2) Услови за доставување на понудите

V.2.1) Понудите да се достават најдоцна до 24.10.2025 година во 12:00 часот

V.2.2) Краен рок за поставување прашања: 18.10.2025 година во 15:30 часот

V.2.3) Краен рок за одговор на прашања: 20.10.2025 година во 15:30 часот

V.3) Период на важност на понудата: 90 Дена

V.4) Услови за отворање на понудите

Јавното отворање на понудите ќе се одржи на денот и во часот определен како краен рок за доставување на понудите 24.10.2025 г. во 12:00 часот, место: Административна зграда на Општина Охрид

V.5) Дополнителни информации

V.6) Датум на објава: 8.10.2025 г.

ДЕЛ VI: ДОКУМЕНТИ

ДЕЛ VII: ПОНИШТУВАЊА

ДЕЛ VIII: ПРИЛОЗИ

ДЕЛ IX: ИЗВЕСТУВАЊА ЗА СКЛУЧЕН ДОГОВОР/ЕВИДЕНЦИИ

О Г Л А С
ЗА ЈАВНА НАБАВКА

Број на оглас: 18283/2025

ДЕЛ I: ДОГОВОРЕН ОРГАН

I.1) Податоци за договорниот орган

I.1.1) Назив на договорниот орган: Македонска академија на науките и уметностите

I.1.2) Адреса: бул. „Крсте Мисирков“ бр. 2

I.1.3) Град и поштенски код: Скопје - 1000

I.1.4) Интернет адреса:

I.1.5) Лице за контакт: Јадранка Митевска адреса на е-пошта: jadranka.mitevska@manu.edu.mk телефон/факс: 023235400

I.1.6) Дополнителни информации и тендерската документација може да се добијат: на горната адреса

I.2) Категорија на договорен орган, негова главна активност или дејност:

Правни лица основани за задоволување на потребите од јавен интерес – член 9, став 1, алинеја б) од Законот - Образование

ДЕЛ II: ПРЕДМЕТ НА ДОГОВОРОТ ЗА ЈАВНА НАБАВКА

II.1) Предмет на договорот за јавна набавка: Компјутерска и друга информатичка опрема

II.1.1) Објавување на проценета вредност: Не

II.2) Вид на договорот за јавна набавка: Стоки - Купување со одложено плаќање

II.2.1) Место на испорака на стоките или извршување на услугите, или локација на извршување на работите: Зграда на МАНУ на адреса бул. „Крсте Мисирков“ бр. 2, Скопје

II.3) Секторски договор: Не

II.4) Централно тело: Не

II.5) Групна набавка Не

II.6) Електронски каталог: Не

II.7) Подетален опис на предметот на договорот за јавна набавка:

Компјутерска и друга информатичка опрема за потребите на МАНУ и ИЦГИБ

II.8) Заеднички поимник за јавни набавки: Да

Основен предмет на јавната набавка-Главен поимник

Огласи

Шифра Опис

30000000-9 - Канцелариска и компјутерска машинерија, опрема и набавки освен мебел и софтверски пакувања

II.9) Делива набавка: Не

II.10) Рамковна спогодба: Не

II.11) Алтернативни понуди Не

II.12) Времетраење на договорот:

Период во месеци: 12

II.13) Претходна проверка на пазарот? Не

ДЕЛ III: ПОСТАПКА

III.1) Вид на постапка: Поедноставена отворена постапка

III.2) Постапката за доделување на договор за јавна набавка ќе биде со скратени рокови: Не

III.3) Критериум за доделување на договор: Најниска цена

III.4) Електронска постапка? Да

III.5) Електронска аукција? Не

ДЕЛ IV: ПРАВНИ, ЕКОНОМСКИ, ФИНАНСИСКИ И ТЕХНИЧКИ ИНФОРМАЦИИ

IV.1) Гаранции и авансно плаќање

IV.1.1) Гаранција на понудата: Не

IV.1.2) Изјава за сериозност: Да

IV.1.3) Гаранција за квалитетно извршување на договорот: Не

IV.1.4) Авансно плаќање: Не

IV.1.5) Здружување на група економски оператори во соодветна правна форма заради извршување на договорот (по извршен избор на најповолна понуда): Не

IV.1.6) Резервирани договори Не

IV.1.7) Посета на локација/Преглед на придружна документација: Не

IV.2) Критериуми за утврдување на способност на понудувачот или кандидатот

IV.2.1) За докажување на личната состојба, економскиот оператор треба да ги достави следниве документи

- изјава дека во последните 5 години не е изречена правосилна судска пресуда за сторено кривично дело од член 88 став 1 од ЗЈН

- потврда дека не е отворена постапка за стечај од надлежен орган

- потврда дека не е отворена постапка за ликвидација од надлежен орган

- потврда за платени даноци, придонеси и други јавни давачки од надлежен орган од земјата каде што економскиот оператор е регистриран

- потврда од Регистарот на казни за сторени кривични дела на правните лица дека не му е изречена споредна казна забрана за учество во постапки за јавен повик, доделување на договори за јавна набавка и договори за јавно-приватно партнерство

- потврда од Регистарот на казни за сторени кривични дела на правните лица дека не му е изречена споредна казна привремена или трајна забрана за вршење на одделна дејност

- Уверение дека со правосилна пресуда не му е изречена прекршочна санкција - забрана за вршење на професија, дејност или должност, односно привремена забрана за вршење одделна дејност

IV.2.2) Способност за вршење професионална дејност на економскиот оператор

- Документ за регистрирана дејност

IV.2.3) Техничка или професионална способност на економскиот оператор

- мостри, опис и/или фотографии на производи кои се предмет на испорака, а чија веродостојност економскиот оператор е должен да ја потврди доколку тоа го побара договорниот орган:

Каталог/брошура со јасно назначување на минималните барани карактеристики за понудената компјутерска и друга опрема за секоја ставка посебно.

ДЕЛ V: АДМИНИСТРАТИВНИ ИНФОРМАЦИИ

V.1) Услови за добивање на тендерска документација и дополнителни документи

V.2) Услови за доставување на понудите

V.2.1) Понудите да се доставaт најдоцна до 24.10.2025 година во 10:00 часот

V.2.2) Краен рок за поставување прашања: 18.10.2025 година во 15:30 часот

V.2.3) Краен рок за одговор на прашања: 20.10.2025 година во 15:30 часот

V.3) Период на важност на понудата: 90 дена

V.4) Услови за отворање на понудите

Јавното отворање на понудите ќе се одржи на денот и во часот определен како краен рок за доставување на понудите 24.10.2025 година во 10:00 часот, место: Простории на МАНУ на адреса бул. „Крсте Мисирков" бр. 2, Скопје.

V.5) Дополнителни информации

V.6) Датум на објава: 8.10.2025 година.

ДЕЛ VI: ДОКУМЕНТИ

ДЕЛ VII: ПОНИШТУВАЊА

ДЕЛ VIII: ПРИЛОЗИ

ДЕЛ IX: ИЗВЕСТУВАЊА ЗА СКЛУЧЕН ДОГОВОР /ЕВИДЕНЦИИ

О Г Л А С
ЗА ЈАВНА НАБАВКА

Број на оглас: 18286/2025

ДЕЛ I: ДОГОВОРЕН ОРГАН

I.1) Податоци за договорниот орган

I.1.1) Назив на договорниот орган: Акционерско друштво за производство на електрична енергија ЕЛЕКТРАНИ НА СЕВЕРНА МАКЕДОНИЈА, во државна сопственост - Скопје

I.1.2) Адреса: ул. „11 Октомври" бр.9

I.1.3) Град и поштенски код: Скопје - 1000

I.1.4) Интернет адреса:

I.1.5) Лице за контакт: Тихомир Груевски адреса на е-пошта: tihomir.gruevski@elem.com.mk телефон /факс: 047206156/

I.1.6) Дополнителни информации и тендерската документација може да се добијат: На следнава адреса

Новачки пат б.б. Новаци,kjn1.bt@elem.com.mk,047/206-140,

I.2) Категорија на договорен орган, негова главна активност или дејност:

Јавни претпријатија, акционерски друштва и друштва со ограничена одговорност од секторските дејности - Друго

ДЕЛ II: ПРЕДМЕТ НА ДОГОВОРОТ ЗА ЈАВНА НАБАВКА

II.1) Предмет на договорот за јавна набавка:

Инструменти за испитување на изолацијата (мегер) на електро моторите во ПЕ Рудници (РЕК Битола)

II.1.1) Објавување на проценета вредност: Не

II.2) Вид на договорот за јавна набавка: Стоки - Купување со одложено плаќање

II.2.1) Место на испорака на стоките или извршување на услугите, или локација на извршување на работите: Рек Битола

II.3) Секторски договор: Електрична енергија

II.4) Централно тело: Не

II.5) Групна набавка Не

II.6) Електронски каталог: Не

II.7) Подетален опис на предметот на договорот за јавна набавка:

II.8) Заеднички поимник за јавни набавки: Да

Огласи

Основен предмет на јавната набавка-Главен поимник
Шифра Опис
38300000-8 - Мерни инструменти
II.9) Делива набавка: Не
II.10) Рамковна спогодба: Не
II.11) Алтернативни понуди Не
II.12) Времетраење на договорот:
Период во месеци: 12
II.13) Претходна проверка на пазарот? Не

ДЕЛ III: ПОСТАПКА
III.1) Вид на постапка: Поедноставена отворена постапка
III.2) Постапката за доделување на договор за јавна набавка ќе биде со скратени рокови: Не
III.3) Критериум за доделување на договор: Најниска цена
III.4) Електронска постапка? Да
III.5) Електронска аукција? Не

ДЕЛ IV: ПРАВНИ, ЕКОНОМСКИ, ФИНАНСИСКИ И ТЕХНИЧКИ ИНФОРМАЦИИ
IV.1) Гаранции и авансно плаќање
IV.1.1) Гаранција на понудата: Не
IV.1.2) Изјава за сериозност: Да
IV.1.3) Гаранција за квалитетно извршување на договорот: Да [5.00%]
IV.1.4) Авансно плаќање: Не
IV.1.5) Здружување на група економски оператори во соодветна правна форма заради извршување на договорот (по извршен избор на најповолна понуда): Не
IV.1.6) Резервирани договори Не
IV.1.7) Посета на локација/Преглед на придружна документација: Не
IV.2) Критериуми за утврдување на способност на понудувачот или кандидатот
IV.2.1) За докажување на личната состојба, економскиот оператор треба да ги достави следниве документи
- изјава дека во последните 5 години не е изречена правосилна судска пресуда за сторено кривично дело од член 88 став 1 од ЗЈН
- потврда дека не е отворена постапка за стечај од надлежен орган
- потврда дека не е отворена постапка за ликвидација од надлежен орган
- потврда за платени даноци, придонеси и други јавни давачки од надлежен орган од земјата каде што економскиот оператор е регистриран
- потврда од Регистарот на казни за сторени кривични дела на правните лица дека не му е изречена споредна казна забрана за учество во постапки за јавен повик, доделување на договори за јавна набавка и договори за јавно-приватно партнерство
- потврда од Регистарот на казни за сторени кривични дела на правните лица дека не му е изречена споредна казна привремена или трајна забрана за вршење на одделна дејност
- Уверение дека со правосилна пресуда не му е изречена прекршочна санкција - забрана за вршење на професија, дејност или должност, односно привремена забрана за вршење одделна дејност
IV.2.2) Способност за вршење професионална дејност на економскиот оператор
- Документ за регистрирана дејност

ДЕЛ V: АДМИНИСТРАТИВНИ ИНФОРМАЦИИ
V.1) Услови за добивање на тендерска документација и дополнителни документи
V.2) Услови за доставување на понудите
V.2.1) Понудите да се достават најдоцна до 28.10.2025 година во 8:00 часот
V.2.2) Краен рок за поставување прашања: 22.10.2025 година во 15:30 часот
V.2.3) Краен рок за одговор на прашања: 24.10.2025 година во 15:30 часот
V.3) Период на важност на понудата: 90 дена
V.4) Услови за отворање на понудите
Јавното отворање на понудите ќе се одржи на денот и во часот определен како краен рок за доставување на понудите 28.10.2025 во 08:00 часот , место: РЕК Битола.
V.5) Дополнителни информации * Со потпишување на понудата, понудувачот се согласува со условите наведени во моделот на договор * Носителот на набавката дава гаранција за квалитетот и оригиналноста на стоката 12 месеци од денот на прием во РЕК Битола.
V.6) Датум на објава: 8.10.2025 година.

ДЕЛ VI: ДОКУМЕНТИ
ДЕЛ VII: ПОНИШТУВАЊА
ДЕЛ VIII: ПРИЛОЗИ
ДЕЛ IX: ИЗВЕСТУВАЊА ЗА СКЛУЧЕН ДОГОВОР /ЕВИДЕНЦИИ

О Г Л А С
ЗА ЈАВНА НАБАВКА

Број на оглас: 18287/2025

ДЕЛ I: ДОГОВОРЕН ОРГАН
I.1) Податоци за договорниот орган
I.1.1) Назив на договорниот орган: ЈЗУ Центар за јавно здравје - Кочани
I.1.2) Адреса: ул. „М.Зечар“ бр 21
I.1.3) Град и поштенски код: Кочани - 2300
I.1.4) Интернет адреса:
I.1.5) Лице за контакт: Сања Крстева адреса на е-пошта: sanjakrsteva84@yahoo.com телефон /факс: 033270688/
I.1.6) Дополнителни информации и тендерската документација може да се добијат: На горната адреса
I.2) Категорија на договорен орган, негова главна активност или дејност:
Правни лица основани за задоволување на потребите од јавен интерес – член 9, став 1, алинеја б) од Законот - Здравство

ДЕЛ II: ПРЕДМЕТ НА ДОГОВОРОТ ЗА ЈАВНА НАБАВКА
II.1) Предмет на договорот за јавна набавка:
Моторни бензини, дизел гориво и течен нафтен гас по техничка спецификација
II.1.1) Објавување на проценета вредност: Не
II.2) Вид на договорот за јавна набавка: Стоки - Купување со одложено плаќање
II.2.1) Место на испорака на стоките или извршување на услугите, или локација на извршување на работите: ЈЗУ Центар за јавно здравје - Кочани , со адреса на ул. „Милан Зечар“ бр. 21
II.3) Секторски договор: Не
II.4) Централно тело: Не
II.5) Групна набавка Не
II.6) Електронски каталог: Не
II.7) Подетален опис на предметот на договорот за јавна набавка:
Набавка на моторен бензин , дизел гориво и течен нафтен гас за период од една година , и тоа - моторен бензин ЕУРОСУПЕР БС 95 – 5700 литри , дизел гориво ЕУРОДИЗЕЛ БС (Д-Е В) –1000 литри и течен нафтен гас (ЛПГ) –1000литри.
II.8) Заеднички поимник за јавни набавки: Да
Основен предмет на јавната набавка-Главен поимник
Шифра Опис

09000000-3 - Производи од нафта, горива, електрична енергија и од други извори на енергија
II.9) Делива набавка: Не
II.10) Рамковна спогодба: Не
II.11) Алтернативни понуди Не
II.12) Времетраење на договорот:
Период во месеци: 12 или 365 дена
II.13) Претходна проверка на пазарот? Не

ДЕЛ III: ПОСТАПКА
III.1) Вид на постапка: Поедноставена отворена постапка
III.2) Постапката за доделување на договор за јавна набавка ќе биде со скратени рокови: Не
III.3) Критериум за доделување на договор: Најниска цена
III.4) Електронска постапка? Да
III.5) Електронска аукција? Да

ДЕЛ IV: ПРАВНИ, ЕКОНОМСКИ, ФИНАНСИСКИ И ТЕХНИЧКИ ИНФОРМАЦИИ
IV.1) Гаранции и авансно плаќање
IV.1.1) Гаранција на понудата: Не
IV.1.2) Изјава за сериозност: Да
IV.1.3) Гаранција за квалитетно извршување на договорот: Не
IV.1.4) Авансно плаќање: Не
IV.1.5) Здружување на група економски оператори во соодветна правна форма заради извршување на договорот (по извршен избор на најповолна понуда): Не
IV.1.6) Резервирани договори Не
IV.1.7) Посета на локација/Преглед на придружна документација: Не
IV.2) Критериуми за утврдување на способност на понудувачот или кандидатот
IV.2.1) За докажување на личната состојба, економскиот оператор треба да ги достави следниве документи
- изјава дека во последните 5 години не е изречена правосилна судска пресуда за сторено кривично дело од член 88 став 1 од ЗЈН
- потврда дека не е отворена постапка за стечај од надлежен орган
- потврда дека не е отворена постапка за ликвидација од надлежен орган
- потврда за платени даноци, придонеси и други јавни давачки од надлежен орган од земјата каде што економскиот оператор е регистриран
- потврда од Регистарот на казни за сторени кривични дела на правните лица дека не му е изречена споредна казна забрана за учество во постапки за јавен повик, доделување на договори за јавна набавка и договори за јавно-приватно партнерство
- потврда од Регистарот на казни за сторени кривични дела на правните лица дека не му е изречена споредна казна привремена или трајна забрана за вршење на одделна дејност
- Уверение дека со правосилна пресуда не му е изречена прекршочна санкција - забрана за вршење на професија, дејност или должност, односно привремена забрана за вршење одделна дејност
IV.2.2) Способност за вршење професионална дејност на економскиот оператор
- Документ за регистрирана дејност
- Лиценца/дозвола/потврда како доказ дека се исполнети посебните услови за вршење на дејноста пропишани со закон:
Лиценца за вршење на енергетска дејност трговија на големо со сурова нафта, нафтени деривати, биогорива и горива за транспорт - трговија на големо со Еуродизел БС (Д-Е V), Екстра лесно (ЕЛ-1), и Еуро супер БС 95
IV.2.3) Економска и финансиска состојба на економскиот оператор
- Извод од целокупниот приход на претпријатието (податок од билансот на успех издаден од надлежен орган, односно ревидиран биланс на успех) и, онаму каде што се бара, изјава за приходот во областа која се покрива со договорот за јавна набавка, и тоа најмногу за последните три финансиски години за кои се расположливи ваквите информации во зависност од датумот на кој претпријатието е основано или започнало со работа и во зависност од достапноста на таквите информации:
Извод од целокупниот промет на претпријатието (податок од билансот на успех издаден од надлежен орган, односно ревидиран биланс на успех) и онаму каде што е соодветно, од прометот во областа која се покрива со договорот за јавна набавка и тоа најмногу за последните три финансиски години за кои се расположливи ваквите информации во зависност од датумот на кој претпријатието е основано или започнало со работа и во зависност од достапноста на таквите информации
IV.2.4) Техничка или професионална способност на економскиот оператор
- со листа на главни испораки на стоки или извршени услуги со вредности, датуми, купувачи (договорни органи или економски оператори), со обезбедување потврда за извршени испораки или извршени услуги:
- Листа на успешно реализирани договори поврзани со предметот на набавка во последните три години, со вредности на договорите, датуми на склучување, купувачи (договорни органи или економски оператори) – електронски потпишана , со обезбедување на потврда за извршени испораки издадени од примателите или, доколку такви потврди не можат да се обезбедат од причини вон контрола на економскиот оператор, само со негова изјава за извршени испораки (електронски потпишана)
- со опис на техничките услови и мерки кои економскиот оператор ги користи за да обезбеди квалитет како и со опис на своите капацитети за развој и истражување:
Изјава за користење на систем за безготовинско плаќање ; и Изјава за располагање односно обезбедување на минимум една бензинска пумпа во радиус од најмногу 10 километри од седиштето на договорниот орган

ДЕЛ V: АДМИНИСТРАТИВНИ ИНФОРМАЦИИ
V.1) Услови за добивање на тендерска документација и дополнителни документи
V.2) Услови за доставување на понудите
V.2.1) Понудите да се достават најдоцна до 27.10.2025 година во 10:00 часот
V.2.2) Краен рок за поставување прашања: 21.10.2025 година во 15:30 часот
V.2.3) Краен рок за одговор на прашања: 23.10.2025 година во 15:30 часот
V.3) Период на важност на понудата: 90 дена
V.4) Услови за отворање на понудите
Јавното отворање на понудите ќе се одржи на денот и во часот определен како краен рок за доставување на понудите 27.10.2025 година во 10:00 часот, место: ЈЗУ Центар за јавно здравје - Кочани , со адреса на ул. „Милан Зечар“ бр. 21.
V.5) Дополнителни информации
V.6) Датум на објава: 8.10.2025 година.

ДЕЛ VI: ДОКУМЕНТИ
ДЕЛ VII: ПОНИШТУВАЊА
ДЕЛ VIII: ПРИЛОЗИ
ДЕЛ IX: ИЗВЕСТУВАЊА ЗА СКЛУЧЕН ДОГОВОР /ЕВИДЕНЦИИ

Огласи

ОГЛАС
ЗА ЈАВНА НАБАВКА

Број на оглас: 18289/2025

ДЕЛ I: ДОГОВОРЕН ОРГАН
I.1) Податоци за договорниот орган
I.1.1) Назив на договорниот орган: Министерство за внатрешни работи на РСМ
I.1.2) Адреса: „Димче Мирчев“ 9
I.1.3) Град и поштенски код: Скопје - 1000
I.1.4) Интернет адреса:
I.1.5) Лице за контакт: Хајди Цветковска адреса на е-пошта: hajdi_cvetkovska@moi.gov.mk телефон /факс: 072333565/
I.1.6) Дополнителни информации и тендерската документација може да се добијат: На горната адреса
I.2) Категорија на договорен орган, негова главна активност или дејност:
Државни органи - Јавен ред и безбедност

ДЕЛ II: ПРЕДМЕТ НА ДОГОВОРОТ ЗА ЈАВНА НАБАВКА
II.1) Предмет на договорот за јавна набавка: Клима уреди и грејни тела и ВРФ системи
II.1.1) Проценета вредност без ДДВ: 59.000.000,00
II.2) Вид на договорот за јавна набавка: Стоки - Купување
II.2.1) Место на испорака на стоките или извршување на услугите, или локација на извршување на работите: објекти на МВР низ Република Северна Македонија
II.3) Секторски договор: Не
II.4) Централно тело: Не
II.5) Групна набавка Не
II.6) Електронски каталог: Не
II.7) Подетален опис на предметот на договорот за јавна набавка:
II.8) Заеднички поимник за јавни набавки: Да
Основен предмет на јавната набавка-Главен поимник
Шифра Опис
42510000-4 - Единици за размена на топлина, опрема за климатизација и ладење, и машинерија за филтрирање
II.9) Делива набавка: Да
Број на делови за кои можат да се поднесат понуди: Сите делови
Дел број. Опис на делот за набавка
1. Инвентер Клима Уреди
2. ВРФ Системи
II.10) Рамковна спогодба: Да
Рамковна спогодба помеѓу повеќе договорни органи Не
Рамковната спогодба ќе се склучи со еден економски оператор
Времетраење на рамковната спогодба Период во години: 3
II.11) Алтернативни понуди Не
II.12) Времетраење на договорот:
Период во месеци: 36
II.13) Претходна проверка на пазарот? Не

ДЕЛ III: ПОСТАПКА
III.1) Вид на постапка: Отворена постапка
III.2) Постапката за доделување на договор за јавна набавка ќе биде со скратени рокови: Не
III.3) Критериум за доделување на договор: Најниска цена
III.4) Електронска постапка? Да
III.5) Електронска аукција? Не

ДЕЛ IV: ПРАВНИ, ЕКОНОМСКИ, ФИНАНСИСКИ И ТЕХНИЧКИ ИНФОРМАЦИИ
IV.1) Гаранции и авансно плаќање
IV.1.1) Гаранција на понудата: Не
IV.1.2) Изјава за сериозност: Да
IV.1.3) Гаранција за квалитетно извршување на договорот: Да [5.00%]
IV.1.4) Авансно плаќање: Не
IV.1.5) Здружување на група економски оператори во соодветна правна форма заради извршување на договорот (по извршен избор на најповолна понуда): Не
IV.1.6) Резервирани договори Не
IV.1.7) Посета на локација/Преглед на придружна документација: Не
IV.2) Критериуми за утврдување на способност на понудувачот или кандидатот
IV.2.1) За докажување на личната состојба, економскиот оператор треба да ги достави следниве документи
- изјава дека во последните 5 години не е изречена правосилна судска пресуда за сторено кривично дело од член 88 став 1 од ЗЈН
- потврда дека не е отворена постапка за стечај од надлежен орган
- потврда дека не е отворена постапка за ликвидација од надлежен орган
- потврда за платени даноци, придонеси и други јавни давачки од надлежен орган од земјата каде што економскиот оператор е регистриран
- потврда од Регистарот на казни за сторени кривични дела на правните лица дека не му е изречена споредна казна забрана за учество во постапки за јавен повик, доделување на договори за јавна набавка и договори за јавно-приватно партнерство
- потврда од Регистарот на казни за сторени кривични дела на правните лица дека не му е изречена споредна казна привремена или трајна забрана за вршење на одделна дејност
- Уверение дека со правосилна пресуда не му е изречена прекршочна санкција - забрана за вршење на професија, дејност или должност, односно привремена забрана за вршење одделна дејност
IV.2.2) Способност за вршење професионална дејност на економскиот оператор
- Документ за регистрирана дејност
IV.2.3) Техничка или професионална способност на економскиот оператор
- со изјава за просечниот годишен број на вработени кај давателот на услуги или изведувач на работи и за бројот на неговиот раководен кадар во последните три години:
За Дел 1 - ангажиран технички персонал кој ќе учествува во реализацијата на јавната набавка, најмалку 6 (лица) монтажери задолжени за монтажа и демонтажа на стоките кои се набавуваат. За Дел 2 - ангажиран технички персонал кој ќе учествува во реализацијата на јавната набавка, најмалку 4 (лица) монтажери задолжени за монтажа и демонтажа на стоките кои се набавуваат.
- со изјава за инструментите, постројките или техничката опрема, која давателот на услугите или изведувачот на работите ја има на располагање за извршување на договорот:
За Дел 1 - минимум 5 возила за дистрибуција и испорака на клима уредите со доказ копии од сообраќајни дозволи. За Дел 2 - минимум 2 возила за дистрибуција и испорака на клима уредите со доказ копии од сообраќајни дозволи.
IV.2.4) Стандарди
- Стандарди за системи за квалитет:
имплементиран систем за менаџмент на квалитет согласно стандард МКС EN ISO 9001:2015 или еквивалент

ДЕЛ V: АДМИНИСТРАТИВНИ ИНФОРМАЦИИ
V.1) Услови за добивање на тендерска документација и дополнителни документи
V.2) Услови за доставување на понудите
V.2.1) Понудите да се достават најдоцна до 7.11.2025 година во 10:00 часот
V.2.2) Краен рок за поставување прашања: 30.10.2025 година во 15:30 часот
V.2.3) Краен рок за одговор на прашања: 1.11.2025 година во 15:30 часот
V.3) Период на важност на понудата: 200 дена
V.4) Услови за отворање на понудите
Јавното отворање на понудите ќе се одржи на денот и во часот определен како краен рок за доставување на понудите 7.11.2025 година во 10:00 часот, место: Скопје зграда 5 МВР „Димче Мирчев“ 9.
V.5) Дополнителни информации
V.6) Датум на објава: 8.10.2025 година.

ДЕЛ VI: ДОКУМЕНТИ
ДЕЛ VII: ПОНИШТУВАЊА
ДЕЛ VIII: ПРИЛОЗИ
ДЕЛ IX: ИЗВЕСТУВАЊА ЗА СКЛУЧЕН ДОГОВОР /ЕВИДЕНЦИИ

О Г Л А С
ЗА ЈАВНА НАБАВКА

Број на оглас: 18290/2025

ДЕЛ I: ДОГОВОРЕН ОРГАН
I.1) Податоци за договорниот орган
I.1.1) Назив на договорниот орган: ЈП „Водовод и канализација“ - Скопје
I.1.2) Адреса: ул. „Лазар Личеноски“ бр. 9 Скопје
I.1.3) Град и поштенски код: Скопје - 1000
I.1.4) Интернет адреса:
I.1.5) Лице за контакт: Емилија Ризеска Спасова адреса на е-пошта: emilija.spasova@vodovod-skopje.com.mk телефон/факс: 023073010
I.1.6) Дополнителни информации и тендерската документација може да се добијат: на горната адреса
I.2) Категорија на договорен орган, негова главна активност или дејност:
Јавни претпријатија, акционерски друштва и друштва со ограничена одговорност од секторските дејности - Општи јавни услуги

ДЕЛ II: ПРЕДМЕТ НА ДОГОВОРОТ ЗА ЈАВНА НАБАВКА
II.1) Предмет на договорот за јавна набавка:
Чистење на котли и оџаци и сервисирање на котли и пламеници
II.1.1) Проценета вредност без ДДВ: 750.000,00
II.2) Вид на договорот за јавна набавка: Услуги - Категорија на услуга број: 14 Услуги за чистење на објекти и услуги за управување до имот
II.2.1) Место на испорака на стоките или извршување на услугите, или локација на извршување на работите: ул. „Боца Иванова“ б.б. Бутел
II.3) Секторски договор: Водоснабдување
II.4) Централно тело: Не
II.5) Групна набавка Не
II.6) Електронски каталог: Не
II.7) Подетален опис на предметот на договорот за јавна набавка:
II.8) Заеднички поимник за јавни набавки: Да
Основен предмет на јавната набавка-Главен поимник
Шифра Опис
90915000-4 - Услуги за чистење на печки и оџаци
II.9) Делива набавка: Да
Број на делови за кои можат да се поднесат понуди: Сите делови
Дел број. Опис на делот за набавка
1. Листа 1 - Поправка и сервисирање на котел и пламеник
2. Листа 2 - Чистење на димни канали, оџаци и котли од димна страна
II.10) Рамковна спогодба: Не
II.11) Алтернативни понуди Не
II.12) Времетраење на договорот:
Период во месеци: 12
II.13) Претходна проверка на пазарот? Не

ДЕЛ III: ПОСТАПКА
III.1) Вид на постапка: Поедноставена отворена постапка
III.2) Постапката за доделување на договор за јавна набавка ќе биде со скратени рокови: Не
III.3) Критериум за доделување на договор: Најниска цена
III.4) Електронска постапка? Да
III.5) Електронска аукција? Не

ДЕЛ IV: ПРАВНИ, ЕКОНОМСКИ, ФИНАНСИСКИ И ТЕХНИЧКИ ИНФОРМАЦИИ
IV.1) Гаранции и авансно плаќање
IV.1.1) Гаранција на понудата: Не
IV.1.2) Изјава за сериозност: Да
IV.1.3) Гаранција за квалитетно извршување на договорот: Не
IV.1.4) Авансно плаќање: Не
IV.1.5) Здружување на група економски оператори во соодветна правна форма заради извршување на договорот (по извршен избор на најповолна понуда): Не
IV.1.6) Резервирани договори Не
IV.1.7) Посета на локација/Преглед на придружна документација: Не
IV.2) Критериуми за утврдување на способност на понудувачот или кандидатот
IV.2.1) За докажување на личната состојба, економскиот оператор треба да ги достави следниве документи
- изјава дека во последните 5 години не е изречена правосилна судска пресуда за сторено кривично дело од член 88 став 1 од ЗЈН
- потврда дека не е отворена постапка за стечај од надлежен орган
- потврда дека не е отворена постапка за ликвидација од надлежен орган
- потврда за платени даноци, придонеси и други јавни давачки од надлежен орган од земјата каде што економскиот оператор е регистриран
- потврда од Регистарот на казни за сторени кривични дела на правните лица дека не му е изречена споредна казна забрана за учество во постапки за јавен повик, доделување на договори за јавна набавка и договори за јавно-приватно партнерство
- потврда од Регистарот на казни за сторени кривични дела на правните лица дека не му е изречена споредна казна привремена или трајна забрана за вршење на одделна дејност
- Уверение дека со правосилна пресуда не му е изречена прекршочна санкција - забрана за вршење на професија, дејност или должност, односно привремена забрана за вршење одделна дејност
IV.2.2) Способност за вршење професионална дејност на економскиот оператор
- Документ за регистрирана дејност

ДЕЛ V: АДМИНИСТРАТИВНИ ИНФОРМАЦИИ
V.1) Услови за добивање на тендерска документација и дополнителни документи
V.2) Услови за доставување на понудите

Огласи

V.2.1) Понудите да се доставаат најдоцна до 24.10.2025 година во 13:00 часот

V.2.2) Краен рок за поставување прашања: 18.10.2025 година во 15:30 часот

V.2.3) Краен рок за одговор на прашања: 20.10.2025 година во 15:30 часот

V.3) Период на важност на понудата: 90 дена

V.4) Услови за отворање на понудите

Јавното отворање на понудите ќе се одржи на денот и во часот определен како краен рок за доставување на понудите 24.10.2025 година во 13:00 часот, место: ЈП „Водовод и канализација" - Скопје, ул. „Лазар Личеноски" бр. 9.

V.5) Дополнителни информации

V.6) Датум на објава: 8.10.2025 година.

ДЕЛ VI: ДОКУМЕНТИ

ДЕЛ VII: ПОНИШТУВАЊА

ДЕЛ VIII: ПРИЛОЗИ

ДЕЛ IX: ИЗВЕСТУВАЊА ЗА СКЛУЧЕН ДОГОВОР /ЕВИДЕНЦИИ

О Г Л А С
ЗА ЈАВНА НАБАВКА

Број на оглас: 18291/2025

ДЕЛ I: ДОГОВОРЕН ОРГАН

I.1) Податоци за договорниот орган

I.1.1) Назив на договорниот орган: Министерство за финансии

I.1.2) Адреса: ул. „Даме Груев" бр. 12

I.1.3) Град и поштенски код: Скопје - 1000

I.1.4) Интернет адреса:

I.1.5) Лице за контакт: Мариа Анѓелеска адреса на е-пошта: maria.angeleska@finance.gov.mk телефон/факс: 02/3255-369

I.1.6) Дополнителни информации и тендерската документација може да се добијат: на горната адреса

I.2) Категорија на договорен орган, негова главна активност или дејност:

Државни органи - Економија и финансии

ДЕЛ II: ПРЕДМЕТ НА ДОГОВОРОТ ЗА ЈАВНА НАБАВКА

II.1) Предмет на договорот за јавна набавка: Одржување сториџ системи

II.1.1) Објавување на проценета вредност: Не

II.2) Вид на договорот за јавна набавка: Услуги - Категорија на услуга број: 7 Информатички и поврзани услуги

II.2.1) Место на испорака на стоките или извршување на услугите, или локација на извршување на работите: Скопје

II.3) Секторски договор: Не

II.4) Централно тело: Не

II.5) Групна набавка Не

II.6) Електронски каталог: Не

II.7) Подетален опис на предметот на договорот за јавна набавка:

Подетален опис е даден во техничките спецификации

II.8) Заеднички поимник за јавни набавки: Да

Основен предмет на јавната набавка-Главен поимник

Шифра Опис

72250000-2 - Услуги за одржување и поддршка на системи

II.9) Делива набавка: Не

II.10) Рамковна спогодба: Не

II.11) Алтернативни понуди Не

II.12) Времетраење на договорот:

Период во месеци: 12

II.13) Претходна проверка на пазарот? Не

ДЕЛ III: ПОСТАПКА

III.1) Вид на постапка: Поедноставена отворена постапка

III.2) Постапката за доделување на договор за јавна набавка ќе биде со скратени рокови: Не

III.3) Критериум за доделување на договор: Најниска цена

III.4) Електронска постапка? Да

III.5) Електронска аукција? Не

ДЕЛ IV: ПРАВНИ, ЕКОНОМСКИ, ФИНАНСИСКИ И ТЕХНИЧКИ ИНФОРМАЦИИ

IV.1) Гаранции и авансно плаќање

IV.1.1) Гаранција на понудата: Не

IV.1.2) Изјава за сериозност: Да

IV.1.3) Гаранција за квалитетно извршување на договорот: Да [10.00%]

IV.1.4) Авансно плаќање: Не

IV.1.5) Здружување на група економски оператори во соодветна правна форма заради извршување на договорот (по извршен избор на најповолна понуда): Не

IV.1.6) Резервирани договори Не

IV.1.7) Посета на локација/Преглед на придружна документација: Не

IV.2) Критериуми за утврдување на способност на понудувачот или кандидатот

IV.2.1) За докажување на личната состојба, економскиот оператор треба да ги достави следниве документи

- изјава дека во последните 5 години не е изречена правосилна судска пресуда за сторено кривично дело од член 88 став 1 од ЗЈН
- потврда дека не е отворена постапка за стечај од надлежен орган
- потврда дека не е отворена постапка за ликвидација од надлежен орган
- потврда за платени даноци, придонеси и други јавни давачки од надлежен орган од земјата каде што економскиот оператор е регистриран
- потврда од Регистарот на казни за сторени кривични дела на правните лица дека не му е изречена споредна казна забрана за учество во постапки за јавен повик, доделување на договори за јавна набавка и договори за јавно-приватно партнерство
- потврда од Регистарот на казни за сторени кривични дела на правните лица дека не му е изречена споредна казна привремена или трајна забрана за вршење на одделна дејност
- Уверение дека со правосилна пресуда не му е изречена прекршочна санкција - забрана за вршење на професија, дејност или должност, односно привремена забрана за вршење одделна дејност

IV.2.2) Способност за вршење професионална дејност на економскиот оператор

- Документ за регистрирана дејност

IV.2.3) Техничка или професионална способност на економскиот оператор

- со листа на главни испораки на стоки или извршени услуги со вредности, датуми, купувачи (договорни органи или економски оператори), со обезбедување потврда за извршени испораки или извршени услуги:

За да се квалификува како способен за извршување на предметниот договор за јавна набавка од аспект на неговата техничка или професионална способност, економскиот оператор треба да ги исполнува следниве минимални услови: Понудувачот да има извршувано минимум 1 (една) услуга за одржување во последните 3 години (2024, 2023 и 2022) за иста или слична опрема како предметот на набавката.

- со опис на техничкиот персонал и техничките органи кои ќе учествуваат во извршувањето на јавната набавка, особено на оние кои се одговорни за контролата на квалитетот, а во случај на јавна набавка на работи, оние што ќе бидат вклучени во изведување на работите, без оглед на тоа дали се вработени во економскиот оператор или не:

За да се квалификува како способен за извршување на предметниот договор за јавна набавка од аспект на неговата техничка или професионална способност, економскиот оператор треба да ги исполнува следниве минимални услови: - Да има најмалку едно (1) вработено или ангажирано лице со најмалку 3 години работно искуство во областа со валиден сертификат издаден од производителот на опремата која се одржува на ниво на спреціјалист: - Дисков Систем VNX - Дисков Систем PowerStore - Да има најмалку едно (1) вработено или ангажирано лице со најмалку 3 години работно искуство во областа со валиден сертификат издаден од производителот на опремата која се одржува на ниво на експерт за Routing & Switching: - Cisco MDS. НАПОМЕНА: Едно лице може да ги има повеќе сертификати.

IV.2.4) Стандарди

- Стандарди за системи за квалитет:

За да се квалификува како способен за извршување на предметот на јавната набавка од аспект на стандардите за системи на квалитет, економскиот оператор треба да ги исполнува следниве стандарди: - Минимум МКС EN ISO 9001:2015 (Quality Management System) или еквивалент; - Минимум ISO 20000-1:2018 стандард за управување со ИТ сервиси или еквивалент; - Минимум ISO 27000-1:2022 – Information security management for information technology solutions and services или еквивалент и - Минимум ISO 22301:2019 стандард за управување со континуитет во деловното работење или еквивалент .

ДЕЛ V: АДМИНИСТРАТИВНИ ИНФОРМАЦИИ

V.1) Услови за добивање на тендерска документација и дополнителни документи

V.2) Услови за доставување на понудите

V.2.1) Понудите да се достават најдоцна до 28.10.2025 година во 10:00 часот

V.2.2) Краен рок за поставување прашања: 22.10.2025 година во 15:30 часот

V.2.3) Краен рок за одговор на прашања: 24.10.2025 година во 15:30 часот

V.3) Период на важност на понудата: 120 дена

V.4) Услови за отворање на понудите

Јавното отворање на понудите ќе се одржи на денот и во часот определен како краен рок за доставување на понудите 28.10.2025 година во 10:00 часот, место: ул. „Даме Груев“ бр. 12 во Скопје.

V.5) Дополнителни информации

V.6) Датум на објава: 8.10.2025 година.

ДЕЛ VI: ДОКУМЕНТИ

ДЕЛ VII: ПОНИШТУВАЊА

ДЕЛ VIII: ПРИЛОЗИ

ДЕЛ IX: ИЗВЕСТУВАЊА ЗА СКЛУЧЕН ДОГОВОР /ЕВИДЕНЦИИ

О Г Л А С
ЗА ЈАВНА НАБАВКА

Број на оглас: 18295/2025

ДЕЛ I: ДОГОВОРЕН ОРГАН

I.1) Податоци за договорниот орган

I.1.1) Назив на договорниот орган: Општина Аеродром

I.1.2) Адреса: бул. „Јане Сандански“ бр. 109Б

I.1.3) Град и поштенски код: Скопје - 1000

I.1.4) Интернет адреса:

I.1.5) Лице за контакт: Штефица Калиновчиќ Спировска адреса на е-пошта: stefica.spirovska@aerodrom.gov.mk телефон/факс: 02/2400-970

I.1.6) Дополнителни информации и тендерската документација може да се добијат: на горната адреса

I.2) Категорија на договорен орган, негова главна активност или дејност:

Органи на единиците на локалната самоуправа - Општи јавни услуги

ДЕЛ II: ПРЕДМЕТ НА ДОГОВОРОТ ЗА ЈАВНА НАБАВКА

II.1) Предмет на договорот за јавна набавка: Одржување на сервисни улици во зимски услови

II.1.1) Проценета вредност без ДДВ: 3.120.000,00

II.2) Вид на договорот за јавна набавка: Услуги - Категорија на услуга број: 16 Услуги за отстранување на отпадни води и на смет; санитарни и слични услуги

II.2.1) Место на испорака на стоките или извршување на услугите, или локација на извршување на работите: На територија на Општина Аеродром

II.3) Секторски договор: Не

II.4) Централно тело: Не

II.5) Групна набавка Не

II.6) Електронски каталог: Не

II.7) Подетален опис на предметот на договорот за јавна набавка:

Во огласот и тендерската документација

II.8) Заеднички поимник за јавни набавки: Да

Основен предмет на јавната набавка - Главен поимник

Шифра Опис

50000000-5 - Услуги за поправка и одржување

90000000-7 - Услуги во врска со отпадни води, отпадоци, чистење и животна средина

II.9) Делива набавка: Не

II.10) Рамковна спогодба: Да

Рамковна спогодба помеѓу повеќе договорни органи Не

Рамковната спогодба ќе се склучи со еден економски оператор

Времетраење на рамковната спогодба Период во месеци: 9

II.11) Алтернативни понуди Не

II.12) Времетраење на договорот:

Период во месеци: 9

II.13) Претходна проверка на пазарот? Не

ДЕЛ III: ПОСТАПКА

III.1) Вид на постапка: Поедноставена отворена постапка

III.2) Постапката за доделување на договор за јавна набавка ќе биде со скратени рокови: Не

III.3) Критериум за доделување на договор: Најниска цена

III.4) Електронска постапка? Да

III.5) Електронска аукција? Не

ДЕЛ IV: ПРАВНИ, ЕКОНОМСКИ, ФИНАНСИСКИ И ТЕХНИЧКИ ИНФОРМАЦИИ

IV.1) Гаранции и авансно плаќање

IV.1.1) Гаранција на понудата: Не

IV.1.2) Изјава за сериозност: Да

IV.1.3) Гаранција за квалитетно извршување на договорот: Не

IV.1.4) Авансно плаќање: Не

IV.1.5) Здружување на група економски оператори во соодветна правна форма заради извршување на договорот (по извршен избор на најповолна понуда): Не

IV.1.6) Резервирани договори Не

IV.1.7) Посета на локација/Преглед на придружна документација: Не

IV.2) Критериуми за утврдување на способност на понудувачот или кандидатот

IV.2.1) За докажување на личната состојба, економскиот оператор треба да ги достави следниве документи

- изјава дека во последните 5 години не е изречена правосилна судска пресуда за сторено кривично дело од член 88 став 1 од ЗЈН
- потврда дека не е отворена постапка за стечај од надлежен орган
- потврда дека не е отворена постапка за ликвидација од надлежен орган
- потврда за платени даноци, придонеси и други јавни давачки од надлежен орган од земјата каде што економскиот оператор е регистриран
- потврда од Регистарот на казни за сторени кривични дела на правните лица дека не му е изречена споредна казна забрана за учество во постапки за јавен повик, доделување на договори за јавна набавка и договори за јавно-приватно партнерство
- потврда од Регистарот на казни за сторени кривични дела на правните лица дека не му е изречена споредна казна привремена или трајна забрана за вршење на одделна дејност
- Уверение дека со правосилна пресуда не му е изречена прекршочна санкција - забрана за вршење на професија, дејност или должност, односно привремена забрана за вршење одделна дејност

IV.2.2) Способност за вршење професионална дејност на економскиот оператор

- Документ за регистрирана дејност

IV.2.3) Техничка или професионална способност на економскиот оператор

- со листа на главни испораки на стоки или извршени услуги со вредности, датуми, купувачи (договорни органи или економски оператори), со обезбедување потврда за извршени испораки или извршени услуги:

Понудувачот да има успешно искуство во минимум 3 (три) извршени услуги од предметната област на набавката со вкупна вредност на извршените услуги од минимум 6.000.000,00 денари, реализирани во последните 3 (три) години од денот на јавното отварање на понудите, од кои минимум 1 (една) од извршените услуги да биде со вкупна вредност од минимум 2.500.000,00 денари.

- со опис на техничкиот персонал и техничките органи кои ќе учествуваат во извршувањето на јавната набавка, особено на оние кои се одговорни за контролата на квалитетот, а во случај на јавна набавка на работи, оние што ќе бидат вклучени во изведување на работите, без оглед на тоа дали се вработени во економскиот оператор или не:

-Минимум 1 (еден) дипломиран градежен инжинер со овластување Б за изведба, - минимум 5 (пет) општи работници и - 3 (три) возачи со соодветна возачка дозвола за управување со возилата наведени во делот Потребна опрема.

- со изјава за инструментите, постројките или техничката опрема, која давателот на услугите или изведувачот на работите ја има на располагање за извршување на договорот:

Потребна опрема: - Моторно возило со нож и со рикораспрскувач со носивост на корпа над 4.5 тона, - Моторно возило со нож и со рикораспрскувач со носивост на корпа од 0.9 тона до 5.5 тона, - Мала машина со нож за чистење на тротоари од снег (бобкет), - Градежна машина за утовар (скип) и - Камион за транспорт на снег од јавни површини со носивост на корпа од 0.9 до 4.5 тона.

IV.2.4) Стандарди

- Стандарди за системи за квалитет:

-Стандард за систем на квалитет: ISO 9001:2015 или еквивалент - Стандард за безбедност и здравје при работа ISO 45001 : 2018 или еквивалент

- Стандарди за управување со животна средина:
- Стандард за управување со животната средина: ISO 14001: 2015 или еквивалент.

ДЕЛ V: АДМИНИСТРАТИВНИ ИНФОРМАЦИИ

V.1) Услови за добивање на тендерска документација и дополнителни документи

V.2) Услови за доставување на понудите

V.2.1) Понудите да се достават најдоцна до 27.10.2025 година во 10:00 часот

V.2.2) Краен рок за поставување прашања: 21.10.2025 година во 15:30 часот

V.2.3) Краен рок за одговор на прашања: 23.10.2025 година во 15:30 часот

V.3) Период на важност на понудата: 90 дена

V.4) Услови за отворање на понудите

Јавното отворање на понудите ќе се одржи на денот и во часот определен како краен рок за доставување на понудите 27.10.2025 година во 10:00 часот, место: Општина Аеродром.

V.5) Дополнителни информации

V.6) Датум на објава: 8.10.2025 година.

ДЕЛ VI: ДОКУМЕНТИ

ДЕЛ VII: ПОНИШТУВАЊА

ДЕЛ VIII: ПРИЛОЗИ

ДЕЛ IX: ИЗВЕСТУВАЊА ЗА СКЛУЧЕН ДОГОВОР /ЕВИДЕНЦИИ

О Г Л А С
ЗА ЈАВНА НАБАВКА

Број на оглас: 18296/2025

ДЕЛ I: ДОГОВОРЕН ОРГАН

I.1) Податоци за договорниот орган

I.1.1) Назив на договорниот орган: Општина Гази Баба

I.1.2) Адреса: ул. „Архимедова“ бр. 2

I.1.3) Град и поштенски код: Скопје - 1000

I.1.4) Интернет адреса:

I.1.5) Лице за контакт: Соња Маневска адреса на е-пошта: javninabavki@gazibaba.gov.mk телефон/факс: 3226655

I.1.6) Дополнителни информации и тендерската документација може да се добијат: на горната адреса

I.2) Категорија на договорен орган, негова главна активност или дејност:

Органи на единиците на локалната самоуправа - Општи јавни услуги

ДЕЛ II: ПРЕДМЕТ НА ДОГОВОРОТ ЗА ЈАВНА НАБАВКА

II.1) Предмет на договорот за јавна набавка:

Ревитализација и рехабилитација на улици, патишта, паркинзи и слично

II.1.1) Објавување на проценета вредност: Не

II.2) Вид на договорот за јавна набавка: Работи - Изведување

II.2.1) Место на испорака на стоките или извршување на услугите, или локација на извршување на работите: Општина Гази Баба

II.3) Секторски договор: Не

II.4) Централно тело: Не

II.5) Групна набавка Не

II.6) Електронски каталог: Не
II.7) Подетален опис на предметот на договорот за јавна набавка:
Подетален опис на предметот на договорот за јавна набавка е даден во техничката спецификација односно тендерската документација во прилог на овој оглас.
II.8) Заеднички поимник за јавни набавки: Да
Основен предмет на јавната набавка-Главен поимник
Шифра Опис
45000000-7 - Градежни работи
II.9) Делива набавка: Не
II.10) Рамковна спогодба: Не
II.11) Алтернативни понуди Не
II.12) Времетраење на договорот:
Период во месеци: 12
II.13) Претходна проверка на пазарот? Не

ДЕЛ III: ПОСТАПКА
III.1) Вид на постапка: Отворена постапка
III.2) Постапката за доделување на договор за јавна набавка ќе биде со скратени рокови: Не
III.3) Критериум за доделување на договор: Најниска цена
III.4) Електронска постапка? Да
III.5) Електронска аукција? Не

ДЕЛ IV: ПРАВНИ, ЕКОНОМСКИ, ФИНАНСИСКИ И ТЕХНИЧКИ ИНФОРМАЦИИ
IV.1) Гаранции и авансно плаќање
IV.1.1) Гаранција на понудата: Не
IV.1.2) Изјава за сериозност: Да
IV.1.3) Гаранција за квалитетно извршување на договорот: Да [10.00%]
IV.1.4) Авансно плаќање: Не
IV.1.5) Здружување на група економски оператори во соодветна правна форма заради извршување на договорот (по извршен избор на најповолна понуда): Не
IV.1.6) Резервирани договори Не
IV.1.7) Посета на локација/Преглед на придружна документација: Не
IV.2) Критериуми за утврдување на способност на понудувачот или кандидатот
IV.2.1) За докажување на личната состојба, економскиот оператор треба да ги достави следниве документи
- изјава дека во последните 5 години не е изречена правосилна судска пресуда за сторено кривично дело од член 88 став 1 од ЗЈН
- потврда дека не е отворена постапка за стечај од надлежен орган
- потврда дека не е отворена постапка за ликвидација од надлежен орган
- потврда за платени даноци, придонеси и други јавни давачки од надлежен орган од земјата каде што економскиот оператор е регистриран
- потврда од Регистарот на казни за сторени кривични дела на правните лица дека не му е изречена споредна казна забрана за учество во постапки за јавен повик, доделување на договори за јавна набавка и договори за јавно-приватно партнерство
- потврда од Регистарот на казни за сторени кривични дела на правните лица дека не му е изречена споредна казна привремена или трајна забрана за вршење на одделна дејност
- Уверение дека со правосилна пресуда не му е изречена прекршочна санкција - забрана за вршење на професија, дејност или должност, односно привремена забрана за вршење одделна дејност
IV.2.2) Способност за вршење професионална дејност на економскиот оператор
- Документ за регистрирана дејност
- Лиценца/дозвола/потврда како доказ дека се исполнети посебните услови за вршење на дејноста пропишани со закон:
Важечка Лиценца Б за изведување на градби од втора категорија
IV.2.3) Економска и финансиска состојба на економскиот оператор
- Извод од целокупниот приход на претпријатието (податок од билансот на успех издаден од надлежен орган, односно ревидиран биланс на успех) и, онаму каде што се бара, изјава за приходот во областа која се покрива со договорот за јавна набавка, и тоа најмногу за последните три финансиски години за кои се расположливи ваквите информации во зависност од датумот на кој претпријатието е основано или започнало со работа и во зависност од достапноста на таквите информации:
Годишен приход од најмалку 16.000.000,00 денари за последните три финансиски години, за секоја година поединечно.
IV.2.4) Техничка или професионална способност на економскиот оператор
- со образовните и професионални квалификации на давателот на услуги или на изведувачот на работи или на неговиот менаџерски кадар, под услов тие да не се евалуираат како критериум за избор на најповолна понуда:
минимум ангажирани 50 лица, од кои: - минимум 2 (два) дипломирани градежни инженери, насока - нискоградба со овластување Б за изведба на градби, - минимум 1 (еден) геодетски инженер со овластување Б за изведба на градби, - минимум 15 (петнаесет) работници за асфалтерски работи - минимум 5 (пет) ракувачи со машини, - минимум 1 дипломиран сообраќаен инжинер со овластување Б за изведба - минимум 1 градежен техничар - останатите 12 ангажирани лица треба да бидат директно вклучени во изведбата на работите предмет на набавката односно договорот. (општи работници, возачи, ракувачи на градежни машини и слично)
- со изјава за инструментите, постројките или техничката опрема, која давателот на услугите или изведувачот на работите ја има на располагање за извршување на договорот:
Располагање со минимум: - 2 (две) комбинирани градежни машини (ровокопачи-утоваривачи) - 2 (две) комбинирани градежни машини (мини утоварувачи со фрези за гребење асфалт со ширина од минимум 0.6m) - 2 (две) камиони-кипер со носивост од максимум 11 тона - 5 (пет) камиони-кипери со носивост од минимум 24 тони - 1 (една) гребалка за асфалт со ширина од минимум 1,2м - 1 (еден) ваљак со максимум тежина од 5,5 т. со метални тркала - 1 (еден) ваљак комбиниран гума-челик со максимум тежина од 8,5т. - 2 (два) ваљаци со минимум 9т. со метални тркала - 1 (еден) гумен ваљак (гума-гума) со максимум тежина од 4,5т. - 1 (еден) финишер со распон на пегла од мин. 2,5м до мак. 7,0м (+/-10%) - 1 (еден) финишер со распон на пегла од мин. 1,7м до мак. 3,5 м (+/-10%) - 2 (два) машини за сечење асфалт и бетон - 1 (една) прскалка за емулзија - 2 (две) машински метли - Асфалтна база со А интегрирана еколошка дозвола со производство од мин. 200т/ч со оддалеченост максимум 40км од локацијата на Договорниот орган - Бетонска база со интегрирана Б еколошка дозвола со мин. 100m³/ч (со оддалеченост максимум 20км од локацијата на договорениот орган) - 1 (една) виброжаба - 3 (три) виброплочи - 1 (една) багер - 1 (една) ваљак со максимум тежина од 1 тон - 2 (два) миксера за превоз за бетон – 1 (една) пумпа за бетон
- со листа на работи, со приложување потврда за задоволителна изведба на најважните работи. Со цел да се обезбеди соодветно ниво на конкуренција, договор-

ниот орган може, доколку е тоа неопходно, да ги земе предвид доказите за изведени работи пред повеќе од пет години, што го наведува во тендерската документација:

Минимум 3(три) реализирани договори за изградба, ревитализација или реконструкција на улици, патишта, паркинзи во последните 5(пет) години, од кои еден со вредност не помала од 10.000.000,00 денари (со ДДВ) и два договори со вредност не помала од 5.000.000,00 денари (со ДДВ).

IV.2.5) Стандарди

- Стандарди за системи за квалитет:

Стандарди за системи за квалитет - ISO 9001: 2015 и Стандарди за безбедност и здравје при работа - ISO 45001:2018

- Стандарди за управување со животна средина:

Стандарди за управување со животната средина - ISO 14001: 2015

ДЕЛ V: АДМИНИСТРАТИВНИ ИНФОРМАЦИИ

V.1) Услови за добивање на тендерска документација и дополнителни документи

V.2) Услови за доставување на понудите

V.2.1) Понудите да се достават најдоцна до 7.11.2025 година во 10:00 часот

V.2.2) Краен рок за поставување прашања: 30.10.2025 година во 15:30 часот

V.2.3) Краен рок за одговор на прашања: 1.11.2025 година во 15:30 часот

V.3) Период на важност на понудата: 90 дена

V.4) Услови за отворање на понудите

Јавното отворање на понудите ќе се одржи на денот и во часот определен како краен рок за доставување на понудите 7.11.2025 година во 10:00 часот, место: ул. „Архимедова" бр. 2.

V.5) Дополнителни информации Економскиот оператор треба да даде целосно пополнета техничка спецификација, електронски потпишана од страна на одговорното лице кај економскиот оператор, во спротивно неговата понуда нема да се вклучи во процесот на евалуација и истата ќе се отфрли како нецелосна (некомплетна) односно како неприфатлива понуда. Техничка спецификација е задолжителен дел на техничката понуда и финансиската понуда и истата нема да се бара дополнително. Економскиот оператор треба да достави парафиран (потпишан со дигитален сертификат) модел на договор и истиот може да се побара од страна на договорниот орган.

V.6) Датум на објава: 8.10.2025 година.

ДЕЛ VI: ДОКУМЕНТИ

ДЕЛ VII: ПОНИШТУВАЊА

ДЕЛ VIII: ПРИЛОЗИ

ДЕЛ IX: ИЗВЕСТУВАЊА ЗА СКЛУЧЕН ДОГОВОР /ЕВИДЕНЦИИ

О Г Л А С
ЗА ЈАВНА НАБАВКА

Број на оглас: 18304/2025

ДЕЛ I: ДОГОВОРЕН ОРГАН

I.1) Податоци за договорниот орган

I.1.1) Назив на договорниот орган: ЈП „Улици и патишта" - Скопје

I.1.2) Адреса: ул. „Коле Неделковски" бр. 38

I.1.3) Град и поштенски код: Скопје - 1000

I.1.4) Интернет адреса:

I.1.5) Лице за контакт: Елизабета Николовска адреса на е-пошта: elizabetanikolovska66@gmail.com телефон/факс: 02 3162 317

I.1.6) Дополнителни информации и тендерската документација може да се добијат: на горната адреса

I.2) Категорија на договорен орган, негова главна активност или дејност:

Правни лица основани за задоволување на потребите од јавен интерес – член 9, став 1, алинеја б) од Законот - Општи јавни услуги

ДЕЛ II: ПРЕДМЕТ НА ДОГОВОРОТ ЗА ЈАВНА НАБАВКА

II.1) Предмет на договорот за јавна набавка: АСФАЛТНИ МЕШАВИНИ - трет пат

II.1.1) Проценета вредност без ДДВ: 20.000.000,00

II.2) Вид на договорот за јавна набавка: Стоки - Купување со одложено плаќање

II.2.1) Место на испорака на стоките или извршување на услугите, или локација на извршување на работите: Територија на град Скопје

II.3) Секторски договор: Не

II.4) Централно тело: Не

II.5) Групна набавка Не

II.6) Електронски каталог: Не

II.7) Подетален опис на предметот на договорот за јавна набавка:

II.8) Заеднички поимник за јавни набавки: Да

Основен предмет на јавната набавка-Главен поимник

Шифра Опис

44113600-1 - Битумен и асфалт

II.9) Делива набавка: Да

Број на делови за кои можат да се поднесат понуди: Сите делови

Дел број. Опис на делот за набавка

1. Набавка на асфалтна маса АБ -11 (без транспорт)
2. Набавка на асфалтна маса АБ -16 (без транспорт)
3. Набавка на асфалтна маса БНС-22 (без транспорт)
4. Набавка на асфалтна маса СМА - 16 ПмБ (Stone Mastic Asphalt); (без транспорт)
5. Набавка на асфалтна маса АБ-11С (без транспорт)
6. Набавка на асфалтна маса АБ - 16 С (без транспорт)
7. Набавка на асфалтна маса БНС - 32 (без транспорт)

II.10) Рамковна спогодба: Да

Рамковна спогодба помеѓу повеќе договорни органи Не

Рамковната спогодба ќе се склучи со еден економски оператор

Времетраење на рамковната спогодба Период во месеци: 12

II.11) Алтернативни понуди Не

II.12) Времетраење на договорот:

Период во месеци: 12

II.13) Претходна проверка на пазарот? Не

ДЕЛ III: ПОСТАПКА

III.1) Вид на постапка: Отворена постапка

III.2) Постапката за доделување на договор за јавна набавка ќе биде со скратени рокови: Не

III.3) Критериум за доделување на договор: Најниска цена

III.4) Електронска постапка? Да

III.5) Електронска аукција? Не

ДЕЛ IV: ПРАВНИ, ЕКОНОМСКИ, ФИНАНСИСКИ И ТЕХНИЧКИ ИНФОРМАЦИИ

IV.1) Гаранции и авансно плаќање

IV.1.1) Гаранција на понудата: Не

IV.1.2) Изјава за сериозност: Да

IV.1.3) Гаранција за квалитетно извршување на договорот: Да [5.00%]

IV.1.4) Авансно плаќање: Не

IV.1.5) Здружување на група економски оператори во соодветна правна форма заради извршување на договорот (по извршен избор на најповолна понуда): Не

IV.1.6) Резервирани договори Не

IV.1.7) Посета на локација/Преглед на придружна документација: Не

IV.2) Критериуми за утврдување на способност на понудувачот или кандидатот

IV.2.1) За докажување на личната состојба, економскиот оператор треба да ги достави следниве документи

- изјава дека во последните 5 години не е изречена правосилна судска пресуда за сторено кривично дело од член 88 став 1 од ЗЈН

- потврда дека не е отворена постапка за стечај од надлежен орган

- потврда дека не е отворена постапка за ликвидација од надлежен орган

- потврда за платени даноци, придонеси и други јавни давачки од надлежен орган од земјата каде што економскиот оператор е регистриран

- потврда од Регистарот на казни за сторени кривични дела на правните лица дека не му е изречена споредна казна забрана за учество во постапки за јавен повик, доделување на договори за јавна набавка и договори за јавно-приватно партнерство

- потврда од Регистарот на казни за сторени кривични дела на правните лица дека не му е изречена споредна казна привремена или трајна забрана за вршење на одделна дејност

- Уверение дека со правосилна пресуда не му е изречена прекршочна санкција - забрана за вршење на професија, дејност или должност, односно привремена забрана за вршење одделна дејност

IV.2.2) Способност за вршење професионална дејност на економскиот оператор

- Документ за регистрирана дејност

IV.2.3) Техничка или професионална способност на економскиот оператор

- со изјава за инструментите, постројките или техничката опрема, која давателот на услугите или изведувачот на работите ја има на располагање за извршување на договорот:

Економскиот оператор го докажува исполнувањето дека поседува или има на располагање асфалтна база за производство на бараните асфалтни мешавини во техничката спецификација со: о Доказ дека Економскиот оператор има на располагање Асфалтна база со минимално производство од 80 тони на час; о Доказ за Асфалтната база е со максимална одалеченост 40 км од Асфалтната база на   механизацијата на ЈП „Улици и патишта“ – Скопје која се наоѓа во кругот на Рудници и железарници (Железара) Скопје;

ДЕЛ V: АДМИНИСТРАТИВНИ ИНФОРМАЦИИ

V.1) Услови за добивање на тендерска документација и дополнителни документи

V.2) Услови за доставување на понудите

V.2.1) Понудите да се достават најдоцна до 7.11.2025 година во 12:30 часот

V.2.2) Краен рок за поставување прашања: 30.10.2025 година во 15:30 часот

V.2.3) Краен рок за одговор на прашања: 1.11.2025 година во 15:30 часот

V.3) Период на важност на понудата: 90 дена

V.4) Услови за отворање на понудите

Јавното отворање на понудите ќе се одржи на денот и во часот определен како краен рок за доставување на понудите 7.11.2025 година во 12:30 часот, место: Дирекција на ЈП „Улици и патишта“ - Скопје.

V.5) Дополнителни информации

V.6) Датум на објава: 8.10.2025 година.

ДЕЛ VI: ДОКУМЕНТИ

ДЕЛ VII: ПОНИШТУВАЊА

ДЕЛ VIII: ПРИЛОЗИ

ДЕЛ IX: ИЗВЕСТУВАЊА ЗА СКЛУЧЕН ДОГОВОР /ЕВИДЕНЦИИ

О Г Л А С
ЗА ЈАВНА НАБАВКА

Број на оглас: 18305/2025

ДЕЛ I: ДОГОВОРЕН ОРГАН

I.1) Податоци за договорниот орган

I.1.1) Назив на договорниот орган: Општина Ѓорче Петров

I.1.2) Адреса: ул. „Ѓорче Петров“ бр. 22

I.1.3) Град и поштенски код: Скопје - 1000

I.1.4) Интернет адреса:

I.1.5) Лице за контакт: Иван Марковски адреса на е-пошта: i.markovski@opstinagpetrov.gov.mk телефон/факс: 072/237 009

I.1.6) Дополнителни информации и тендерската документација може да се добијат: на горната адреса

I.2) Категорија на договорен орган, негова главна активност или дејност:

Органи на единиците на локалната самоуправа - Општи јавни услуги

ДЕЛ II: ПРЕДМЕТ НА ДОГОВОРОТ ЗА ЈАВНА НАБАВКА

II.1) Предмет на договорот за јавна набавка:

Изградба на јавна површина со плоштад, пешачка патека и урбана опрема

II.1.1) Објавување на проценета вредност: Не

II.2) Вид на договорот за јавна набавка: Работи - Изведување

II.2.1) Место на испорака на стоките или извршување на услугите, или локација на извршување на работите:

II.3) Секторски договор: Не

II.4) Централно тело: Не

II.5) Групна набавка Не

II.6) Електронски каталог: Не

II.7) Подетален опис на предметот на договорот за јавна набавка:

II.8) Заеднички поимник за јавни набавки: Да

Основен предмет на јавната набавка-Главен поимник

Шифра Опис

45000000-7 - Градежни работи

II.9) Делива набавка: Не

II.10) Рамковна спогодба: Не

II.11) Алтернативни понуди Не

II.12) Времетраење на договорот:

Период во месеци: 36

II.13) Претходна проверка на пазарот? Не

ДЕЛ III: ПОСТАПКА

III.1) Вид на постапка: Отворена постапка

III.2) Постапката за доделување на договор за јавна набавка ќе биде со скратени рокови: Не

III.3) Критериум за доделување на договор: Најниска цена

III.4) Електронска постапка? Да

III.5) Електронска аукција? Да

ДЕЛ IV: ПРАВНИ, ЕКОНОМСКИ, ФИНАНСИСКИ И ТЕХНИЧКИ ИНФОРМАЦИИ

IV.1) Гаранции и авансно плаќање

IV.1.1) Гаранција на понудата: Не

IV.1.2) Изјава за сериозност: Да

IV.1.3) Гаранција за квалитетно извршување на договорот: Да [5.00%]

IV.1.4) Авансно плаќање: Да

IV.1.5) Здружување на група економски оператори во соодветна правна форма заради извршување на договорот (по извршен избор на најповолна понуда): Не

IV.1.6) Резервирани договори Не

IV.1.7) Посета на локација/Преглед на придружна документација: Не

IV.2) Критериуми за утврдување на способност на понудувачот или кандидатот

IV.2.1) За докажување на личната состојба, економскиот оператор треба да ги достави следниве документи

- изјава дека во последните 5 години не е изречена правосилна судска пресуда за сторено кривично дело од член 88 став 1 од ЗЈН

- потврда дека не е отворена постапка за стечај од надлежен орган

- потврда дека не е отворена постапка за ликвидација од надлежен орган

- потврда за платени даноци, придонеси и други јавни давачки од надлежен орган од земјата каде што економскиот оператор е регистриран

- потврда од Регистарот на казни за сторени кривични дела на правните лица дека не му е изречена споредна казна забрана за учество во постапки за јавен повик, доделување на договори за јавна набавка и договори за јавно-приватно партнерство

- потврда од Регистарот на казни за сторени кривични дела на правните лица дека не му е изречена споредна казна привремена или трајна забрана за вршење на одделна дејност

- Уверение дека со правосилна пресуда не му е изречена прекршочна санкција - забрана за вршење на професија, дејност или должност, односно привремена забрана за вршење одделна дејност

IV.2.2) Способност за вршење професионална дејност на економскиот оператор

- Документ за регистрирана дејност

- Лиценца/дозвола/потврда како доказ дека се исполнети посебните услови за вршење на дејноста пропишани со закон:

- лиценца (Б) за изведувач на градби од втора (II) категорија

IV.2.3) Економска и финансиска состојба на економскиот оператор

- Извод од целокупниот приход на претпријатието (податок од билансот на успех издаден од надлежен орган, односно ревидиран биланс на успех) и, онаму каде што се бара, изјава за приходот во областа која се покрива со договорот за јавна набавка, и тоа најмногу за последните три финансиски години за кои се расположливи ваквите информации во зависност од датумот на кој претпријатието е основано или започнало со работа и во зависност од достапноста на таквите информации:

- Економскиот оператор да има остварено годишен приход од најмалку 70.000.000,00 денари поединечно во секоја од последните 3 години. (2022, 2023 и 2024 година)

IV.2.4) Техничка или професионална способност на економскиот оператор

- со опис на техничкиот персонал и техничките органи кои ќе учествуваат во извршувањето на јавната набавка, особено на оние кои се одговорни за контролата на квалитетот, а во случај на јавна набавка на работи, оние што ќе бидат вклучени во изведување на работите, без оглед на тоа дали се вработени во економскиот оператор или не:

Персонал: - Изјава за образовни и професионални квалификации на економскиот оператор или на неговиот стручен кадар и особено на лицата кои се одговорни за давање на конкретната услуга: а) Минимум 100 (сто) вработени кои ќе бидат ангажирани за навремено извршување на предметниот договор од кои: Минимум 2 (два) градежни инженери со овластување Б за изведба од областа на градежништвото издадено од Комора за овластени инженери и архитекти на РСМ од кои минимум 1 (еден) дипломиран градежен инженер од конструктивна насока иминимум 1 (еден) дипломиран градежен инженер со хидротехничка насока - Минимум 2 (два) инженери архитекти со овластување Б за изведба од областа на архитектурата издадено од Комора за овластени инженери и архитекти на РСМ. - Минимум 2 (два) електроинженери со овластување Б за изведба од областа на електротехниката издадено од Комора за овластени инженери и архитекти на РСМ. - Минимум 2 (два) геодетски инженери со овластување Б за изведба од областа на геодезијата издадено од Комора за овластени инженери и архитекти на РСМ, - Минимум 1 (едно) стручно лице за безбедност при работа со уверение за положен стручен испит издадено од Министерство за економија итруд на РСМ, - Минимум 10 армирачи, - Минимум 6 ракувачи со градежни машини (со Уверение, Диплома или Сертификат), - Минимум 3 ракувачи со градежна машина комбинирана (со Уверение, Диплома или Сертификат), - Минимум 10 електромонтери или електроинсталатери, -Минимум 5 бравари и - А останатите ВКВ или КВ работници Опрема: Изјава за техничка опрема со која давателот на услугата или изведувачот на работите ја има на располагање за извршување на конкретната набавка, од која минимум: - минимум 1 (еден) багер гасеничар со минимална тежина 23т. и минимален капацитет на корпа 1,3 м3,, - минимум 2 (два) мини багери од кои најмалку еден со тежина од минимум 7,5тони, - минимум 2 (два) камиони кипери со носивост од миниму 8 тони,, - минимум 2 (два) утоварувачи со тежина до максимум 6 тони, - миниму 2 (две) виброжаби, - минимум 1 (една) виброплоча, - минимум 1(еден) ваљак челик-челик со минимална оперативна тежина 9,5тони,, - минимум 1 (еден) ваљак челик-челик со минимална тежина 6,5тони, - минимум 1 (еден) ваљак челик-челик со минимална тежина 2,5тони, - опрема за заварување - минимум 1 генератори за струја со моќност од минимум 5 kw - минимум ЦНЦ машина за сечење и обработка на челик/железо - Бетонска база со минимум Б интегрирана еколошка дозвола, - Минимум 2 (две) бетонски пумпи од кои минимум 1 (една) со должина на кран од минимум 50 метри, - Минимум 5 (пет) камиони миксери за превоз на бетон, - Акредитирана лабораторија за испитување на градежни материјали - Стандард за безбедност и здравје при работа ISO 45001:2018

- со листа на работи, со приложување потврда за задоволителна изведба на најважните работи. Со цел да се обезбеди соодветно ниво на конкуренција, договорниот орган може, доколку е тоа неопходно, да ги земе предвид доказите за изведени работи пред повеќе од пет години, што го наведува во тендерската документација:

Понудувачот да има успешно искуство во минимум 3 изведени работи/договори од предметната набавката реализирани во последните 5 (пет) години од денот на јавното отварање на понудите со вкупна вредност од минимум 70.000.000,00 денари од кои: - Минимум 1 (една) изведена работа/договор од предметната област на набавката (изработка или реконструкција на партерни површини) со вкупна вредност од минимум 50.000.000,00 денари (се однесува на една потврда) - Минимум 1 (една) изведена работа/договор од предметната област на набавката (набавка, транспорт и монтажа на урбана опрема) со вкупна вредност од минимум 5.000.000,00 денари (се однесува на една потврда) - Минимум 1 (една) изведена работа/договор од ист или сличен вид со вкупно изведени работи со пов-

ршина од минимум 4.000 м2 павер елементи/плочки изведени (вградени) на јавни пешачки површини (се однесува на една потврда).

IV.2.5) Стандарди

- Стандарди за системи за квалитет:

ISO 9001 : 2015 систем за управување со квалитет или на него друг еквивалентен европски или меѓународен стандард.

- Стандарди за управување со животна средина:

- ISO 14001: 2015 систем за управување со животна средина или на него друг еквивалентен европски или меѓународен стандард.

ДЕЛ V: АДМИНИСТРАТИВНИ ИНФОРМАЦИИ

V.1) Услови за добивање на тендерска документација и дополнителни документи

V.2) Услови за доставување на понудите

V.2.1) Понудите да се достават најдоцна до 7.11.2025 година во 9:00 часот

V.2.2) Краен рок за поставување прашања: 30.10.2025 година во 15:30 часот

V.2.3) Краен рок за одговор на прашања: 1.11.2025 година во 15:30 часот

V.3) Период на важност на понудата: 120 дена

V.4) Услови за отворање на понудите

Јавното отворање на понудите ќе се одржи на денот и во часот определен како краен рок за доставување на понудите 7.11.2025 година во 9:00 часот, место: Општина Горче Петров.

V.5) Дополнителни информации При пополнување на финансиската понуда економските оператори задолжително да се консултираат со описите за позициите од техничката спецификација со оглед да системот на ЕСЈН поддржува само 300 карактери па описите на некои позиции може да не се целосни. Потребно е да се пополни предмер пресметката во ексел табелата, а во финансиската понуда се внесува износот од рекапитуларот. Кон понудата задолжително да се достави и пополнета техничка понуда

V.6) Датум на објава: 8.10.2025 година.

ДЕЛ VI: ДОКУМЕНТИ

ДЕЛ VII: ПОНИШТУВАЊА

ДЕЛ VIII: ПРИЛОЗИ

ДЕЛ IX: ИЗВЕСТУВАЊА ЗА СКЛУЧЕН ДОГОВОР /ЕВИДЕНЦИИ

О Г Л А С
ЗА ЈАВНА НАБАВКА

Број на оглас: 18306/2025

ДЕЛ I: ДОГОВОРЕН ОРГАН

I.1) Податоци за договорниот орган

I.1.1) Назив на договорниот орган: ЈП „Комунална хигиена“ - Скопје

I.1.2) Адреса: ул. „Боро Тодоровиќ“ бр. 2

I.1.3) Град и поштенски код: Скопје - 1000

I.1.4) Интернет адреса:

I.1.5) Лице за контакт: Горан Ѓорѓиевски, адреса на е-пошта: javni.nabavki@khs.mk телефон/факс: 3230841/

I.1.6) Дополнителни информации и тендерската документација може да се добијат: на горната адреса

I.2) Категорија на договорен орган, негова главна активност или дејност:

Правни лица основани за задоволување на потребите од јавен интерес – член 9, став 1, алинеја б) од Законот - Друго

ДЕЛ II: ПРЕДМЕТ НА ДОГОВОРОТ ЗА ЈАВНА НАБАВКА

II.1) Предмет на договорот за јавна набавка: Бои и лакови и градежни материјали

II.1.1) Објавување на проценета вредност: Не

II.2) Вид на договорот за јавна набавка: Стоки - Купување

II.2.1) Место на испорака на стоките или извршување на услугите, или локација на извршување на работите:

II.3) Секторски договор: Не

II.4) Централно тело: Не

II.5) Групна набавка Не

II.6) Електронски каталог: Не

II.7) Поделен опис на предметот на договорот за јавна набавка:

II.8) Заеднички поимник за јавни набавки: Да

Основен предмет на јавната набавка-Главен поимник

Шифра Опис

44100000-1 - Градежни материјали и сродни предмети

II.9) Делива набавка: Да

Број на делови за кои можат да се поднесат понуди: Сите делови

Дел број. Опис на делот за набавка

1. Бои и лакови

2. Градежни материјали

II.10) Рамковна спогодба: Не

II.11) Алтернативни понуди Не

II.12) Времетраење на договорот:

Или се планира да започне 15.11.2025

се планира да заврши 15.11.2026

Период во месеци: 12 или 365 Дена

II.13) Претходна проверка на пазарот? Не

ДЕЛ III: ПОСТАПКА

III.1) Вид на постапка: Поедноставена отворена постапка

III.2) Постапката за доделување на договор за јавна набавка ќе биде со скратени рокови: Не

III.3) Критериум за доделување на договор: Најниска цена

III.4) Електронска постапка? Да

III.5) Електронска аукција? Не

ДЕЛ IV: ПРАВНИ,ЕКОНОМСКИ,ФИНАНСИСКИ И ТЕХНИЧКИ ИНФОРМАЦИИ

IV.1) Гаранции и авансно плаќање

IV.1.1) Гаранција на понудата: Не

IV.1.2) Изјава за сериозност: Да

IV.1.3) Гаранција за квалитетно извршување на договорот: Да [5.00%]

IV.1.4) Авансно плаќање: Не

IV.1.5) Здружување на група економски оператори во соодветна правна форма заради извршување на договорот (по извршен избор на најповолна понуда): Не

IV.1.6) Резервирани договори Не

IV.1.7) Посета на локација/Преглед на придружна документација: Не

IV.2) Критериуми за утврдување на способност на понудувачот или кандидатот

IV.2.1) За докажување на личната состојба, економскиот оператор треба да ги достави следниве документи

- изјава дека во последните 5 години не е изречена правосилна судска пресуда за сторено кривично дело од член 88 став 1 од ЗЈН

- потврда дека не е отворена постапка за стечај од надлежен орган

- потврда дека не е отворена постапка за ликвидација од надлежен орган

- потврда за платени даноци, придонеси и други јавни давачки од надлежен орган од земјата каде што економскиот оператор е регистриран

- потврда од Регистарот на казни за сторени кривични дела на правните лица дека не му е изречена споредна казна забрана за учество во постапки за јавен повик, доделување на договори за јавна набавка и договори за јавно-приватно партнерство

- потврда од Регистарот на казни за сторени кривични дела на правните лица дека не му е изречена споредна казна привремена или трајна забрана за вршење на одделна дејност

- Уверение дека со правосилна пресуда не му е изречена прекршочна санкција - забрана за вршење на професија, дејност или должност, односно привремена забрана за вршење одделна дејност

IV.2.2) Способност за вршење професионална дејност на економскиот оператор

- Документ за регистрирана дејност

ДЕЛ V: АДМИНИСТРАТИВНИ ИНФОРМАЦИИ

V.1) Услови за добивање на тендерска документација и дополнителни документи

V.2) Услови за доставување на понудите

V.2.1) Понудите да се достават најдоцна до 27.10.2025 година во 9:00 часот

V.2.2) Краен рок за поставување прашања: 21.10.2025 година во 15:30 часот

V.2.3) Краен рок за одговор на прашања: 23.10.2025 година во 15:30 часот

V.3) Период на важност на понудата: 90 дена

V.4) Услови за отворање на понудите

Јавното отворање на понудите ќе се одржи на денот и во часот определен како краен рок за доставување на понудите 27.10.2025 во 9:00 часот, место: ул. „Боро Тодоровиќ“ бр.2.

V.5) Дополнителни информации

V.6) Датум на објава: 8.10.2025 година.

ДЕЛ VI: ДОКУМЕНТИ

ДЕЛ VII: ПОНИШТУВАЊА

ДЕЛ VIII: ПРИЛОЗИ

ДЕЛ IX: ИЗВЕСТУВАЊА ЗА СКЛУЧЕН ДОГОВОР/ЕВИДЕНЦИИ

О Г Л А С
ЗА ЈАВНА НАБАВКА

Број на оглас: 18308/2025

ДЕЛ I: ДОГОВОРЕН ОРГАН

I.1) Податоци за договорниот орган

I.1.1) Назив на договорниот орган: Општина Виница

I.1.2) Адреса: ул. „Бел Камен“ б.б.

I.1.3) Град и поштенски код: Виница - 2310

I.1.4) Интернет адреса:

I.1.5) Лице за контакт: Ангел Синадинов, адреса на е-пошта: ovinica@mt.net.mk телефон/факс: 033361945/

I.1.6) Дополнителни информации и тендерската документација може да се добијат: на горната адреса

I.2) Категорија на договорен орган, негова главна активност или дејност:

Органи на единиците на локалната самоуправа - Општи јавни услуги

ДЕЛ II: ПРЕДМЕТ НА ДОГОВОРОТ ЗА ЈАВНА НАБАВКА

II.1) Предмет на договорот за јавна набавка:
Изработка на инфраструктурни проекти за потребите на Општина Виница

II.1.1) Проценета вредност без ДДВ: 1.500.000 ден.

II.2) Вид на договорот за јавна набавка: Услуги - Категорија на услуга број: 12 Архитектонски услуги; инженерски услуги и интегрални инженерски услуги; услуги за просторно планирање и инженерски услуги за уредување на земјиштето; поврзани научни и технички советодавни услуги; услуги за технички испитувања и анализа

II.2.1) Место на испорака на стоките или извршување на услугите, или локација на извршување на работите: Општина Виница ул Бел Камен бр.13 Виницв

II.3) Секторски договор: Не

II.4) Централно тело: Не

II.5) Групна набавка Не

II.6) Електронски каталог: Не

II.7) Подетален опис на предметот на договорот за јавна набавка: Наведено во инструкциите од тендерската документација, техничката спецификација, проектната задача и образецот на техничка понуда

II.8) Заеднички поимник за јавни набавки: Да

Основен предмет на јавната набавка-Главен поимник

Шифра Опис

71300000-1 - Инженерски услуги

71320000-7 - Инженерски услуги за проектирање

71322000-1 - Инженерски услуги за проектирање на изведбата на градежни работи

II.9) Делива набавка: Не

II.10) Рамковна спогодба: Не

II.11) Алтернативни понуди Не

II.12) Времетраење на договорот:

Период во месеци: 12 или 365 Дена

II.13) Претходна проверка на пазарот? Не

ДЕЛ III: ПОСТАПКА

III.1) Вид на постапка: Поедноставена отворена постапка

III.2) Постапката за доделување на договор за јавна набавка ќе биде со скратени рокови: Не

III.3) Критериум за доделување на договор: Најдобар однос помеѓу цената и квалитетот

Критериуми за избор Бодови

Цена - 70 -

КВАЛИТЕТ - 30 - минимум 3 вработени или ангажирани лица 10 бода-1 градежен инженер насока хидротехника-1 градежен инженер насока патишта и железници-1 инженер архитект со овластување за изработување на урбанистички планови (планер - потписник на планска документација)минимум 5 вработени или ангажирани лица 20 бода-1 градежен инженер насока хидротехника-2 градежени инженери насока патишта и железници-1 инженер архитект со овластување за изработување на урбанистички планови (планер - потписник на планска документација)-1 геодетски техничар или инженерминимум 7 вработени или ангажирани лица 30 бода-2 градежни инженери насока хидротехника-2 градежени инженери насока патишта и железници-1 инженер архитект со овластување за изработување на урбанистички планови (планер - потписник на планска документација)-1 геодетски техничар или инженер-1 градежен инженер насока конструктивна

III.4) Електронска постапка? Да

III.5) Електронска аукција? Не

ДЕЛ IV: ПРАВНИ,ЕКОНОМСКИ,ФИНАНСИСКИ И ТЕХНИЧКИ ИНФОРМАЦИИ

IV.1) Гаранции и авансно плаќање

IV.1.1) Гаранција на понудата: Не

IV.1.2) Изјава за сериозност: Да

IV.1.3) Гаранција за квалитетно извршување на договорот: Не

IV.1.4) Авансно плаќање: Не

IV.1.5) Здружување на група економски оператори во соодветна правна форма заради извршување на договорот (по извршен избор на најповолна понуда): Не

IV.1.6) Резервирани договори Не

IV.1.7) Посета на локација/Преглед на придружна документација: Не

IV.2) Критериуми за утврдување на способност на понудувачот или кандидатот

IV.2.1) За докажување на личната состојба, економскиот оператор треба да ги достави следниве документи

- изјава дека во последните 5 години не е изречена правосилна судска пресуда за сторено кривично дело од член 88 став 1 од ЗЈН
- потврда дека не е отворена постапка за стечај од надлежен орган
- потврда дека не е отворена постапка за ликвидација од надлежен орган
- потврда за платени даноци, придонеси и други јавни давачки од надлежен орган од земјата каде што економскиот оператор е регистриран
- потврда од Регистарот на казни за сторени кривични дела на правните лица дека не му е изречена споредна казна забрана за учество во постапки за јавен повик, доделување на договори за јавна набавка и договори за јавно-приватно партнерство
- потврда од Регистарот на казни за сторени кривични дела на правните лица дека не му е изречена споредна казна привремена или трајна забрана за вршење на одделна дејност
- Уверение дека со правосилна пресуда не му е изречена прекршочна санкција - забрана за вршење на професија, дејност или должност, односно привремена забрана за вршење одделна дејност

IV.2.2) Способност за вршење професионална дејност на економскиот оператор

- Документ за регистрирана дејност
- Лиценца/дозвола/потврда како доказ дека се исполнети посебните услови за вршење на дејноста пропишани со закон:
- Лиценца Б за проектирање на градби од втора категорија, како доказ дека се исполнети посебните услови за вршење на дејноста пропишани со закон

IV.2.3) Техничка или професионална способност на економскиот оператор

- со опис на техничкиот персонал и техничките органи кои ќе учествуваат во извршувањето на јавната набавка, особено на оние кои се одговорни за контролата на квалитетот, а во случај на јавна набавка на работи, оние што ќе бидат вклучени во изведување на работите, без оглед на тоа дали се вработени во економскиот оператор или не:

минимум - 1 градежен инженер (насока хидротехничка) минимум 1 инженер архитект со овластување за изработување на урбанистички планови (планер-потписник на планска документација) минимум 1 градежен инженер (насока патишта и железници), минимум 1 геодетски техничар или инженер

- со листа на работи, со приложување потврда за задоволителна изведба на најважните работи. Со цел да се обезбеди соодветно ниво на конкуренција, договорниот орган може, доколку е тоа неопходно, да ги земе предвид доказите за изведени работи пред повеќе од пет години, што го наведува во тендерската документација:

Потврди, односно препораки за квалитетно и навремено извршени услуги за проекти во последните три години .

IV.2.4) Стандарди

- Стандарди за системи за квалитет:

Сертификат за стандард за систем за квалитет ISO 9001:2015,

- Стандарди за управување со животна средина:

Сертификат за стандард за управување со животната средина ISO 14001:2015.

ДЕЛ V: АДМИНИСТРАТИВНИ ИНФОРМАЦИИ

V.1) Услови за добивање на тендерска документација и дополнителни документи

V.2) Услови за доставување на понудите

V.2.1) Понудите да се достават најдоцна до 24.10.2025 година во 11:30 часот

V.2.2) Краен рок за поставување прашања: 18.10.2025 година во 15:30 часот

V.2.3) Краен рок за одговор на прашања: 20.10.2025 година во 15:30 часот

V.3) Период на важност на понудата: 90 дена

V.4) Услови за отворање на понудите

Јавното отворање на понудите ќе се одржи на денот и во часот определен како краен рок за доставување на понудите 24.10.2025 во 11:30 часот, место: Виница.

V.5) Дополнителни информации

V.6) Датум на објава: 8.10.2025 година.

ДЕЛ VI: ДОКУМЕНТИ

ДЕЛ VII: ПОНИШТУВАЊА

ДЕЛ VIII: ПРИЛОЗИ

ДЕЛ IX: ИЗВЕСТУВАЊА ЗА СКЛУЧЕН ДОГОВОР/ЕВИДЕНЦИИ

О Г Л А С
ЗА ЈАВНА НАБАВКА

Број на оглас: 18310/2025

ДЕЛ I: ДОГОВОРЕН ОРГАН

I.1) Податоци за договорниот орган

I.1.1) Назив на договорниот орган: ЈЗУ Универзитетска клиника за радиотерапија и онкологија

I.1.2) Адреса: ул. „Водњанска“ 17

I.1.3) Град и поштенски код: Скопје - 1000

I.1.4) Интернет адреса:

I.1.5) Лице за контакт: Зоран Величковски, адреса на е-пошта: zoran_velickovski@hotmail.com телефон/факс: 3111232/

I.1.6) Дополнителни информации и тендерската документација може да се добијат: на горната адреса

I.2) Категорија на договорен орган, негова главна активност или дејност:

Правни лица основани за задоволување на потребите од јавен интерес – член 9, став 1, алинеја б) од Законот - Здравство

ДЕЛ II: ПРЕДМЕТ НА ДОГОВОРОТ ЗА ЈАВНА НАБАВКА

II.1) Предмет на договорот за јавна набавка:
Лабораториски реагенси и материјали за биохемиска лабораторија

II.1.1) Објавување на проценета вредност: Не

II.2) Вид на договорот за јавна набавка: Стоки - Купување со одложено плаќање

II.2.1) Место на испорака на стоките или извршување на услугите, или локација на извршување на работите: ЈЗУ УКРО Скопје

II.3) Секторски договор: Не

II.4) Централно тело: Не

II.5) Групна набавка Не

II.6) Електронски каталог: Не

II.7) Подетален опис на предметот на договорот за јавна набавка:

II.8) Заеднички поимник за јавни набавки: Да

Основен предмет на јавната набавка-Главен поимник

Шифра Опис

33600000-6 - Фармацевтски производи

II.9) Делива набавка: Да

Број на делови за кои можат да се поднесат понуди: Сите делови

Дел број. Опис на делот за набавка

1. Реагенси,калибтатори и контролиза нодредување на СЕАтумор маркери,интегрирани во ЛИС системот на онкологија и во мој термин

2. Реагенси,калибратори и контроли за одредување на CA 19- 9 тумор маеррки.интегрирани во ЛИС системот на онкологија и во мој термин

3. Реагенси,калибратори и контроли за одредување на CA 15- 3 тумор маеррки.интегрирани во ЛИС системот на онкологија и во мој термин

4. Реагенси,калибратори и контроли за одредување на CA 125 тумор маеррки.интегрирани во ЛИС системот на онкологија и во мој термин

5. Реагенси,калибратори и контроли за одредување наTotal BHCG тумор маеррки.интегрирани во ЛИС системот на онкологија и во мој термин

6. Реагенси,калибратори и контроли за одредување на AFP тумор маеррки.интегрирани во ЛИС системот на онкологија и во мој термин

7. Реагенси,калибратори и контроли за одредување на Total PSA тумор маеррки.интегрирани во ЛИС системот на онкологија и во мој термин

8. Реагенси,калибратори и контроли за одредување на TSH .интегрирани во ЛИС системот на онкологија и во мој термин

9. Реагенси,калибратори и контроли за одредување на FREE T4.интегрирани во ЛИС системот на онкологија и во мој термин

10. Реагенси,калибратори и контроли за одредување на S-100,интегрирани во ЛИС системот на онкологија и во мој термин

II.10) Рамковна спогодба: Не

II.11) Алтернативни понуди Не

II.12) Времетраење на договорот:

Период во месеци: 24 или 730 Дена

II.13) Претходна проверка на пазарот? Не

ДЕЛ III: ПОСТАПКА

III.1) Вид на постапка: Отворена постапка

III.2) Постапката за доделување на договор за јавна набавка ќе биде со скратени рокови: Не

III.3) Критериум за доделување на договор: Најниска цена

III.4) Електронска постапка? Да

III.5) Електронска аукција? Не

ДЕЛ IV: ПРАВНИ,ЕКОНОМСКИ,ФИНАНСИСКИ И ТЕХНИЧКИ ИНФОРМАЦИИ

IV.1) Гаранции и авансно плаќање

IV.1.1) Гаранција на понудата: Не

IV.1.2) Изјава за сериозност: Да

IV.1.3) Гаранција за квалитетно извршување на договорот: Да [5.00%]

IV.1.4) Авансно плаќање: Не

IV.1.5) Здружување на група економски оператори во соодветна правна форма заради извршување на договорот (по извршен избор на најповолна понуда): Не

IV.1.6) Резервирани договори Не

IV.1.7) Посета на локација/Преглед на придружна документација: Не

IV.2) Критериуми за утврдување на способност на понудувачот или кандидатот

IV.2.1) За докажување на личната состојба, економскиот оператор треба да ги достави следниве документи

- изјава дека во последните 5 години не е изречена правосилна судска пресуда за сторено кривично дело од член 88 став 1 од ЗЈН

- потврда дека не е отворена постапка за стечај од надлежен орган

- потврда дека не е отворена постапка за ликвидација од надлежен орган

- потврда за платени даноци, придонеси и други јавни давачки од надлежен орган од земјата каде што економскиот оператор е регистриран

- потврда од Регистарот на казни за сторени кривични дела на правните лица дека не му е изречена споредна казна забрана за учество во постапки за јавен повик, доделување на договори за јавна набавка и договори за јавно-приватно партнерство

- потврда од Регистарот на казни за сторени кривични дела на правните лица дека не му е изречена споредна казна привремена или трајна забрана за вршење на одделна дејност

- Уверение дека со правосилна пресуда не му е изречена прекршочна санкција - забрана за вршење на професија, дејност или должност, односно привремена забрана за вршење одделна дејност

IV.2.2) Способност за вршење професионална дејност на економскиот оператор

- Документ за регистрирана дејност

- Лиценца/дозвола/потврда како доказ дека се исполнети посебните услови за вршење на дејноста пропишани со закон:

Потврда за регистрирана дејност како доказ дека е регистриран како физичко или правно лице за вршење на дејноста поврзана со предметот на набавка или доказ дека припаѓа на соодветно професионално здружение согласно со прописите на земјата каде што е регистриран.

IV.2.3) Техничка или професионална способност на економскиот оператор

- со листа на главни испораки на стоки или извршени услуги со вредности, датуми, купувачи (договорни органи или економски оператори), со обезбедување потврда за извршени испораки или извршени услуги:

Понудувачите кои ке понудат Реагенси ЕКВИВАЛЕНТ (за сите делови)се должни бесплатно да отстапат потребна опрема на користење за период од 2 години. Носителот на набавката, при испораката на првата количина од Реагенсите,во рок до 15 дена од денот на потпишување на договорот, должен е да ја испорача и опремата која ќе биде дадена на бесплатно користење (отстапување) во времетраење од 2 години (задолжително компатибилна со понудените тестови и нтегрирани во ЛИС системот на онкологија и во мој термин). Понудувачите кои ке понудат Реагенси еквивалент заедно со својата понуда задолжително треба да достават и Каталози или други соодветни документи (со јасно обележани страници) од кои ке може да се утврди дека понудените реагенси,калибратори и контроли и опремата која се отстапува на бесплатно користење во целост ги исполнуваат барањата од техничките спецификации за основните карактеристики.

- мостри, опис и/или фотографии на производи кои се предмет на испорака, а чија веродостојност економскиот оператор е должен да ја потврди доколку тоа го побара договорниот орган:

Каталог или други документи со технички спецификации од понудените стоки со кои ќе се докажат барањата од техничката спецификација со јасно обележани страници (важи за сите делови).

ДЕЛ V: АДМИНИСТРАТИВНИ ИНФОРМАЦИИ

V.1) Услови за добивање на тендерска документација и дополнителни документи

V.2) Услови за доставување на понудите

V.2.1) Понудите да се достават најдоцна до 7.11.2025 година во 11:00 часот

V.2.2) Краен рок за поставување прашања: 30.10.2025 година во 15:30 часот

V.2.3) Краен рок за одговор на прашања: 1.11.2025 година во 15:30 часот

V.3) Период на важност на понудата: 90 дена

V.4) Услови за отворање на понудите

Јавното отворање на понудите ќе се одржи на денот и во часот определен како краен рок за доставување на понудите 7.11.2025 во 11:00 часот, место: ЈЗУ УКРО Скопје.

V.5) Дополнителни информации
V.6) Датум на објава: 8.10.2025 година.

ДЕЛ VI: ДОКУМЕНТИ
ДЕЛ VII: ПОНИШТУВАЊА
ДЕЛ VIII: ПРИЛОЗИ
ДЕЛ IX: ИЗВЕСТУВАЊА ЗА СКЛУЧЕН ДОГОВОР/ЕВИДЕНЦИИ

О Г Л А С
ЗА ЈАВНА НАБАВКА

Број на оглас: 18311/2025

ДЕЛ I: ДОГОВОРЕН ОРГАН
I.1) Податоци за договорниот орган
I.1.1) Назив на договорниот орган: ЈП „Водовод и канализација“ - Скопје
I.1.2) Адреса: ул. „Лазар Личеноски“ бр. 9 Скопје
I.1.3) Град и поштенски код: Скопје - 1000
I.1.4) Интернет адреса:
I.1.5) Лице за контакт: Вера Радовиќ Андрејевска Адреса на е-пошта: vera.radovik@vodovod-skopje.com.mk телефон /факс: 023073010/
I.1.6) Дополнителни информации и тендерската документација може да се добијат: На горната адреса
I.2) Категорија на договорен орган, негова главна активност или дејност:
Јавни претпријатија, акционерски друштва и друштва со ограничена одговорност од секторските дејности - Општи јавни услуги

ДЕЛ II: ПРЕДМЕТ НА ДОГОВОРОТ ЗА ЈАВНА НАБАВКА
II.1) Предмет на договорот за јавна набавка: Ресертификација и две надзорни проверки ISO 9001:2015 (Тригодишен циклус)
II.1.1) Проценета вредност без ДДВ: 710.000,00
II.2) Вид на договорот за јавна набавка: Услуги - Категорија на услуга број: 24 Образовни услуги и услуги за стручно усовршување
II.2.1) Место на испорака на стоките или извршување на услугите, или локација на извршување на работите:
II.3) Секторски договор: Водоснабдување
II.4) Централно тело: Не
II.5) Групна набавка Не
II.6) Електронски каталог: Не
II.7) Подетален опис на предметот на договорот за јавна набавка:
Даден во тендерска документација
II.8) Заеднички поимник за јавни набавки: Да
Основен предмет на јавната набавка-Главен поимник
Шифра Опис
50324100-3 - Услуги за одржување на системи
II.9) Делива набавка: Не
II.10) Рамковна спогодба: Не
II.11) Алтернативни понуди Не
II.12) Времетраење на договорот:
Период во месеци: 36
II.13) Претходна проверка на пазарот? Не

ДЕЛ III: ПОСТАПКА
III.1) Вид на постапка: Поедноставена отворена постапка
III.2) Постапката за доделување на договор за јавна набавка ќе биде со скратени рокови: Не
III.3) Критериум за доделување на договор: Најниска цена
III.4) Електронска постапка? Да
III.5) Електронска аукција? Не

ДЕЛ IV: ПРАВНИ, ЕКОНОМСКИ, ФИНАНСИСКИ И ТЕХНИЧКИ ИНФОРМАЦИИ
IV.1) Гаранции и авансно плаќање
IV.1.1) Гаранција на понудата: Не
IV.1.2) Изјава за сериозност: Да
IV.1.3) Гаранција за квалитетно извршување на договорот: Да [5.00%]
IV.1.4) Авансно плаќање: Не
IV.1.5) Здружување на група економски оператори во соодветна правна форма заради извршување на договорот (по извршен избор на најповолна понуда): Не
IV.1.6) Резервирани договори Не
IV.1.7) Посета на локација/Преглед на придружна документација: Не
IV.2) Критериуми за утврдување на способност на понудувачот или кандидатот
IV.2.1) За докажување на личната состојба, економскиот оператор треба да ги достави следниве документи
- изјава дека во последните 5 години не е изречена правосилна судска пресуда за сторено кривично дело од член 88 став 1 од ЗЈН
- потврда дека не е отворена постапка за стечај од надлежен орган
- потврда дека не е отворена постапка за ликвидација од надлежен орган
- потврда за платени даноци, придонеси и други јавни давачки од надлежен орган од земјата каде што економскиот оператор е регистриран
- потврда од Регистарот на казни за сторени кривични дела на правните лица дека не му е изречена споредна казна забрана за учество во постапки за јавен повик, доделување на договори за јавна набавка и договори за јавно-приватно партнерство
- потврда од Регистарот на казни за сторени кривични дела на правните лица дека не му е изречена споредна казна привремена или трајна забрана за вршење на одделна дејност
- Уверение дека со правосилна пресуда не му е изречена прекршочна санкција - забрана за вршење на професија, дејност или должност, односно привремена забрана за вршење одделна дејност
IV.2.2) Способност за вршење професионална дејност на економскиот оператор
- Документ за регистрирана дејност
IV.2.3) Техничка или професионална способност на економскиот оператор
- со листа на главни испораки на стоки или извршени услуги со вредности, датуми, купувачи (договорни органи или економски оператори), со обезбедување потврда за извршени испораки или извршени услуги:
Да располага со листа на извршени услуги во последните три години, со вредности, датуми и договорни органи и Економскиот оператор дараполага со потврда за извршени сертификации (вклучувајќи ги и надзорните проверки) во минимум една организација од дејноста на Водовод и канализација со минимум 500 вработени и на повеќе од една локација.
- со опис на техничкиот персонал и техничките органи кои ќе учествуваат во извршувањето на јавната набавка, особено на оние кои се одговорни за контролата на квалитетот, а во случај на јавна набавка на работи, оние што ќе бидат вклучени во изведување на работите, без оглед на тоа дали се вработени во економскиот оператор или не:
- Економскиот оператор (или групацијата чиј рамноправен член е економскиот оператор) да располага со минимум 3 аудитори за ISO 9001:2015 кои имаат посетено акредитиран (меѓународно одобрен) курс за водечки аудитори за стандардот ISO 9001:2015 или за претходните верзии на стандардот ISO 9001 со поло-

жен транзициски курс за новата верзија на стандардот ISO 9001:2015 и да бидат со одобрени компетенции за соодветниот код, предмет на набавката, без оглед на тоа дали се вработени во економскиот оператор или не.

- со опис на техничките услови и мерки кои економскиот оператор ги користи за да обезбеди квалитет како и со опис на своите капацитети за развој и истражување:

Економскиот оператор да биде акредитирано сертификациско тело или рамноправна членка (во составот на групацијата) на меѓународно реномирано и компетентно сертификациско тело согласно со барањата на стандардот ISO 9001:2015, издаден од страна на акредитациско тело кое е потписничка на EA MLA - The European Accreditation Multilateral Agreement со опсег на акредитација кој ги содржи неопходните усогласени кодови „EA/NACE Code 27/36" за дејноста на водовод и „EA/NACE Code 39/37" за дејноста на канализација, за ISO 9001:2015.

ДЕЛ V: АДМИНИСТРАТИВНИ ИНФОРМАЦИИ
V.1) Услови за добивање на тендерска документација и дополнителни документи
V.2) Услови за доставување на понудите
V.2.1) Понудите да се достават најдоцна до 27.10.2025 година во 12:00 часот
V.2.2) Краен рок за поставување прашања: 21.10.2025 година во 15:30 часот
V.2.3) Краен рок за одговор на прашања: 23.10.2025 година во 15:30 часот
V.3) Период на важност на понудата: 90 дена
V.4) Услови за отворање на понудите
Јавното отворање на понудите ќе се одржи на денот и во часот определен како краен рок за доставување на понудите 27.10.2025 година во 12:00 часот, место: ЈП „Водовод и канализација" - Скопје, ул.„Лазар Личеноски" бр.9, Скопје.
V.5) Дополнителни информации
V.6) Датум на објава: 8.10.2025 година.

ДЕЛ VI: ДОКУМЕНТИ
ДЕЛ VII: ПОНИШТУВАЊА
ДЕЛ VIII: ПРИЛОЗИ
ДЕЛ IX: ИЗВЕСТУВАЊА ЗА СКЛУЧЕН ДОГОВОР /ЕВИДЕНЦИИ

О Г Л А С
ЗА ЈАВНА НАБАВКА

Број на оглас: 18312/2025

ДЕЛ I: ДОГОВОРЕН ОРГАН
I.1) Податоци за договорниот орган
I.1.1) Назив на договорниот орган: Министерство за одбрана
I.1.2) Адреса: „Орце Николов" бр. 116
I.1.3) Град и поштенски код: Скопје - 1000
I.1.4) Интернет адреса:
I.1.5) Лице за контакт: Лидија Ивановска Стојковска Адреса на е-пошта: lidija.stojkovska@morm.gov.mk телефон /акс: 02/328 32 69/
I.1.6) Дополнителни информации и тендерската документација може да се добијат: На горната адреса
I.2) Категорија на договорен орган, негова главна активност или дејност:
Државни органи - Одбрана

ДЕЛ II: ПРЕДМЕТ НА ДОГОВОРОТ ЗА ЈАВНА НАБАВКА
II.1) Предмет на договорот за јавна набавка:
Технички преглед на високопритисни котелски единици
II.1.1) Проценета вредност без ДДВ: 2.000.000,00
II.2) Вид на договорот за јавна набавка: Услуги - Категорија на услуга број: 1 Услуги за одржување и поправка
II.2.1) Место на испорака на стоките или извршување на услугите, или локација на извршување на работите: РСМ
II.3) Секторски договор: Не
II.4) Централно тело: Не
II.5) Групна набавка Не
II.6) Електронски каталог: Не
II.7) Поделен опис на предметот на договорот за јавна набавка:
II.8) Заеднички поимник за јавни набавки: Да
Основен предмет на јавната набавка-Главен поимник
Шифра Опис
50531100-7 - Услуги за поправка и одржување на котли
II.9) Делива набавка: Не
II.10) Рамковна спогодба: Да
Рамковна спогодба помеѓу повеќе договорни органи Не
Рамковната спогодба ќе се склучи со еден економски оператор
Времетраење на рамковната спогодба Период во години: 2
II.11) Алтернативни понуди Не
II.12) Времетраење на договорот:
Период во месеци: 24
II.13) Претходна проверка на пазарот? Не

ДЕЛ III: ПОСТАПКА
III.1) Вид на постапка: Поедноставена отворена постапка
III.2) Постапката за доделување на договор за јавна набавка ќе биде со скратени рокови: Не
III.3) Критериум за доделување на договор: Најниска цена
III.4) Електронска постапка? Да
III.5) Електронска аукција? Да

ДЕЛ IV: ПРАВНИ, ЕКОНОМСКИ, ФИНАНСИСКИ И ТЕХНИЧКИ ИНФОРМАЦИИ
IV.1) Гаранции и авансно плаќање
IV.1.1) Гаранција на понудата: Не
IV.1.2) Изјава за сериозност: Да
IV.1.3) Гаранција за квалитетно извршување на договорот: Не
IV.1.4) Авансно плаќање: Не
IV.1.5) Здружување на група економски оператори во соодветна правна форма заради извршување на договорот (по извршен избор на најповолна понуда): Не
IV.1.6) Резервирани договори Не
IV.1.7) Посета на локација/Преглед на придружна документација: Не
IV.2) Критериуми за утврдување на способност на понудувачот или кандидатот
IV.2.1) За докажување на личната состојба, економскиот оператор треба да ги достави следниве документи
- изјава дека во последните 5 години не е изречена правосилна судска пресуда за сторено кривично дело од член 88 став 1 од ЗЈН
- потврда дека не е отворена постапка за стечај од надлежен орган
- потврда дека не е отворена постапка за ликвидација од надлежен орган
- потврда за платени даноци, придонеси и други јавни давачки од надлежен орган од земјата каде што економскиот оператор е регистриран

- потврда од Регистарот на казни за сторени кривични дела на правните лица дека не му е изречена споредна казна забрана за учество во постапки за јавен повик, доделување на договори за јавна набавка и договори за јавно-приватно партнерство

- потврда од Регистарот на казни за сторени кривични дела на правните лица дека не му е изречена споредна казна привремена или трајна забрана за вршење на одделна дејност

- Уверение дека со правосилна пресуда не му е изречена прекршочна санкција - забрана за вршење на професија, дејност или должност, односно привремена забрана за вршење одделна дејност

IV.2.2) Способност за вршење професионална дејност на економскиот оператор

- Документ за регистрирана дејност

- Лиценца/дозвола/потврда како доказ дека се исполнети посебните услови за вршење на дејноста пропишани со закон:

-Решение за исполнетост на условите за вршење на технички прегледи и периодични испитувања на опрема под притисок согласно Законот за техничка инспекција („Сл. весник на РМ“ бр.88/08) и Правилникот за користење опрема под притисок („Сл. весник на РМ“ 32/09) и -Решение за овластување за вршење на оцена на сообразност на опрема под притисок согласно Законот за технички барања на производите и оцена на сообразност („Сл. весник на РМ“ бр.274/22)

IV.2.3) Техничка или професионална способност на економскиот оператор

- со листа на главни испораки на стоки или извршени услуги со вредности, датуми, купувачи (договорни органи или економски оператори), со обезбедување потврда за извршени испораки или извршени услуги:

Референтна листа на извршени услуги од ваков вид со доставување на минимум една потврда за квалитетно извршени услуги

ДЕЛ V: АДМИНИСТРАТИВНИ ИНФОРМАЦИИ

V.1) Услови за добивање на тендерска документација и дополнителни документи

V.2) Услови за доставување на понудите

V.2.1) Понудите да се достават најдоцна до 27.10.2025 година во 10:30 часот

V.2.2) Краен рок за поставување прашања: 21.10.2025 година во 15:30 часот

V.2.3) Краен рок за одговор на прашања: 23.10.2025 година во 15:30 часот

V.3) Период на важност на понудата: 120 дена

V.4) Услови за отворање на понудите

Јавното отворање на понудите ќе се одржи на денот и во часот определен како краен рок за доставување на понудите 27.10.2025 година во 10:30 часот, место: Министерство за одбрана - Директорат за аквизиција - Сектор за набавки, бул.„Илинден“ б.б. (поранешен Регрутен центар - Воена болница) Скопје.

V.5) Дополнителни информации на тел.02/328 32 69

V.6) Датум на објава: 8.10.2025 година.

ДЕЛ VI: ДОКУМЕНТИ
ДЕЛ VII: ПОНИШТУВАЊА
ДЕЛ VIII: ПРИЛОЗИ
ДЕЛ IX: ИЗВЕСТУВАЊА ЗА СКЛУЧЕН ДОГОВОР /ЕВИДЕНЦИИ

О Г Л А С
ЗА ЈАВНА НАБАВКА

Број на оглас: 18315/2025

ДЕЛ I: ДОГОВОРЕН ОРГАН

I.1) Податоци за договорниот орган

I.1.1) Назив на договорниот орган: ЈКП „Комуналец“ - Прилеп

I.1.2) Адреса: „Питу Гули“ бр.2а

I.1.3) Град и поштенски код: Прилеп - 7500

I.1.4) Интернет адреса:

I.1.5) Лице за контакт: Наташа Искова Спиркоски Адреса на е-пошта: javnikomunalec@yahoo.com телефон /факс: 048-428992/

I.1.6) Дополнителни информации и тендерската документација може да се добијат: На горната адреса

I.2) Категорија на договорен орган, негова главна активност или дејност:

Правни лица основани за задоволување на потребите од јавен интерес – член 9, став 1, алинеја б) од Законот - Општи јавни услуги

ДЕЛ II: ПРЕДМЕТ НА ДОГОВОРОТ ЗА ЈАВНА НАБАВКА

II.1) Предмет на договорот за јавна набавка: Сукцесивна набавка на тркала за контејнери

II.1.1) Објавување на проценета вредност: Не

II.2) Вид на договорот за јавна набавка: Стоки - Купување со одложено плаќање

II.2.1) Место на испорака на стоките или извршување на услугите, или локација на извршување на работите: ЈКП Комуналец Прилеп

II.3) Секторски договор: Не

II.4) Централно тело: Не

II.5) Групна набавка Не

II.6) Електронски каталог: Не

II.7) Подетален опис на предметот на договорот за јавна набавка:

дадено во тендерската документација

II.8) Заеднички поимник за јавни набавки: Да

Основен предмет на јавната набавка - Главен поимник

Шифра Опис

31000000-6 - Електрични машини, апарати, опрема и потрошен материјал; осветлување

II.9) Делива набавка: Не

II.10) Рамковна спогодба: Не

II.11) Алтернативни понуди Не

II.12) Времетраење на договорот:

Период во месеци: 12

II.13) Претходна проверка на пазарот? Не

ДЕЛ III: ПОСТАПКА

III.1) Вид на постапка: Поедноставена отворена постапка

III.2) Постапката за доделување на договор за јавна набавка ќе биде со скратени рокови: Не

III.3) Критериум за доделување на договор: Најниска цена

III.4) Електронска постапка? Да

III.5) Електронска аукција? Да

ДЕЛ IV: ПРАВНИ, ЕКОНОМСКИ, ФИНАНСИСКИ И ТЕХНИЧКИ ИНФОРМАЦИИ

IV.1) Гаранции и авансно плаќање

IV.1.1) Гаранција на понудата: Не

IV.1.2) Изјава за сериозност: Да

IV.1.3) Гаранција за квалитетно извршување на договорот: Не

IV.1.4) Авансно плаќање: Не

IV.1.5) Здружување на група економски оператори во соодветна правна форма заради извршување на договорот (по извршен избор на најповолна понуда): Не

IV.1.6) Резервирани договори Не

IV.1.7) Посета на локација/Преглед на придружна документација: Не

IV.2) Критериуми за утврдување на способност на понудувачот или кандидатот

IV.2.1) За докажување на личната состојба, економскиот оператор треба да ги достави следниве документи

- изјава дека во последните 5 години не е изречена правосилна судска пресуда за сторено кривично дело од член 88 став 1 од ЗЈН

- потврда дека не е отворена постапка за стечај од надлежен орган

- потврда дека не е отворена постапка за ликвидација од надлежен орган

- потврда за платени даноци, придонеси и други јавни давачки од надлежен орган од земјата каде што економскиот оператор е регистриран

- потврда од Регистарот на казни за сторени кривични дела на правните лица дека не му е изречена споредна казна забрана за учество во постапки за јавен повик, доделување на договори за јавна набавка и договори за јавно-приватно партнерство

- потврда од Регистарот на казни за сторени кривични дела на правните лица дека не му е изречена споредна казна привремена или трајна забрана за вршење на одделна дејност

- Уверение дека со правосилна пресуда не му е изречена прекршочна санкција - забрана за вршење на професија, дејност или должност, односно привремена забрана за вршење одделна дејност

IV.2.2) Способност за вршење професионална дејност на економскиот оператор

- Документ за регистрирана дејност

ДЕЛ V: АДМИНИСТРАТИВНИ ИНФОРМАЦИИ

V.1) Услови за добивање на тендерска документација и дополнителни документи

V.2) Услови за доставување на понудите

V.2.1) Понудите да се достават најдоцна до 27.10.2025 година во 13:00 часот

V.2.2) Краен рок за поставување прашања: 21.10.2025 година во 15:30 часот

V.2.3) Краен рок за одговор на прашања: 23.10.2025 година во 15:30 часот

V.3) Период на важност на понудата: 90 дена

V.4) Услови за отворање на понудите

Јавното отворање на понудите ќе се одржи на денот и во часот определен како краен рок за доставување на понудите 27.10.2025 година во 13:00 часот, место: ЈКП „Комуналец“ - Прилеп.

V.5) Дополнителни информации

V.6) Датум на објава: 8.10.2025 година.

ДЕЛ VI: ДОКУМЕНТИ

ДЕЛ VII: ПОНИШТУВАЊА

ДЕЛ VIII: ПРИЛОЗИ

ДЕЛ IX: ИЗВЕСТУВАЊА ЗА СКЛУЧЕН ДОГОВОР /ЕВИДЕНЦИИ

О Г Л А С
ЗА ЈАВНА НАБАВКА

Број на оглас: 18316/2025

ДЕЛ I: ДОГОВОРЕН ОРГАН

I.1) Податоци за договорниот орган

I.1.1) Назив на договорниот орган: ДСД „Томе Стефановски-Сениќ“ - Скопје

I.1.2) Адреса: булевар „Александар Македонски“ бр. 22

I.1.3) Град и поштенски код: Скопје - 1000

I.1.4) Интернет адреса:

I.1.5) Лице за контакт: Флора Хајдари Муслиу адреса на е-пошта: f.hajdarii@hotmail.com телефон /факс: 023175122/

I.1.6) Дополнителни информации и тендерската документација може да се добијат: На горната адреса

I.2) Категорија на договорен орган, негова главна активност или дејност:

Правни лица основани за задоволување на потребите од јавен интерес – член 9, став 1, алинеја б) од Законот - Образование

ДЕЛ II: ПРЕДМЕТ НА ДОГОВОРОТ ЗА ЈАВНА НАБАВКА

II.1) Предмет на договорот за јавна набавка: Набавка на електрична енергија

II.1.1) Проценета вредност без ДДВ: 4.000.000,00

II.2) Вид на договорот за јавна набавка: Стоки - Купување

II.2.1) Место на испорака на стоките или извршување на услугите, или локација на извршување на работите:

II.3) Секторски договор: Не

II.4) Централно тело: Не

II.5) Групна набавка Не

II.6) Електронски каталог: Не

II.7) Подетален опис на предметот на договорот за јавна набавка:

II.8) Заеднички поимник за јавни набавки: Да

Основен предмет на јавната набавка-Главен поимник

Шифра Опис

09300000-2 - Електрична, топлинска, соларна и нуклеарна енергија

II.9) Делива набавка: Не

II.10) Рамковна спогодба: Не

II.11) Алтернативни понуди Не

II.12) Времетраење на договорот:

Период во месеци: 12

II.13) Претходна проверка на пазарот? Не

ДЕЛ III: ПОСТАПКА

III.1) Вид на постапка: Поедноставена отворена постапка

III.2) Постапката за доделување на договор за јавна набавка ќе биде со скратени рокови: Не

III.3) Критериум за доделување на договор: Најниска цена

III.4) Електронска постапка? Да

III.5) Електронска аукција? Не

ДЕЛ IV: ПРАВНИ, ЕКОНОМСКИ, ФИНАНСИСКИ И ТЕХНИЧКИ ИНФОРМАЦИИ

IV.1) Гаранции и авансно плаќање

IV.1.1) Гаранција на понудата: Не

IV.1.2) Изјава за сериозност: Да

IV.1.3) Гаранција за квалитетно извршување на договорот: Не

IV.1.4) Авансно плаќање: Не

IV.1.5) Здружување на група економски оператори во соодветна правна форма заради извршување на договорот (по извршен избор на најповолна понуда): Не

IV.1.6) Резервирани договори Не

IV.1.7) Посета на локација/Преглед на придружна документација: Не

IV.2) Критериуми за утврдување на способност на понудувачот или кандидатот

IV.2.1) За докажување на личната состојба, економскиот оператор треба да ги достави следниве документи

- изјава дека во последните 5 години не е изречена правосилна судска пресуда за сторено кривично дело од член 88 став 1 од ЗЈН

- потврда дека не е отворена постапка за стечај од надлежен орган

- потврда дека не е отворена постапка за ликвидација од надлежен орган

- потврда за платени даноци, придонеси и други јавни давачки од надлежен орган од земјата каде што економскиот оператор е регистриран

- потврда од Регистарот на казни за сторени кривични дела на правните лица дека не му е изречена споредна казна забрана за учество во постапки за јавен повик, доделување на договори за јавна набавка и договори за јавно-приватно партнерство

- потврда од Регистарот на казни за сторени кривични дела на правните лица дека не му е изречена споредна казна привремена или трајна забрана за вршење на одделна дејност

- Уверение дека со правосилна пресуда не му е изречена прекршочна санкција - забрана за вршење на професија, дејност или должност, односно привремена забрана за вршење одделна дејност

IV.2.2) Способност за вршење професионална дејност на економскиот оператор

- Документ за регистрирана дејност

- Лиценца/дозвола/потврда како доказ дека се исполнети посебните услови за вршење на дејноста пропишани со закон:

Лиценца за вршење на енергетска дејност, снабдување со електрична енергија издадена од Регулаторна Комисија за Енергетика на Република Северна Македонија, Решение за упис во РУП (Регистар на учесници на пазарот на електрична енергија) согласно Правилата за пазар на електрична енергија Изјава од понудувачот дека не е отпочната постапка или нема статус на суспендиран учесник на пазарот на електрична енергија, Копија од Договор за балансна одговорност со АД МЕПСО доколку понудувачот е БОС (Балансно одговорна страна) или Одлука за преземена билансна одговорност издадена од МЕМО доколку понудувачот е член на БГ (Билансна група) Копија од EIC код издаден од АД МЕПСО – Скопје, како вршител на енергетска дејност - пренос на електрична енергија како доказ дека се исполнети посебните услови за вршење на дејноста пропишани со закон.

ДЕЛ V: АДМИНИСТРАТИВНИ ИНФОРМАЦИИ

V.1) Услови за добивање на тендерска документација и дополнителни документи

V.2) Услови за доставување на понудите

V.2.1) Понудите да се достават најдоцна до 24.10.2025 10:00 часот

V.2.2) Краен рок за поставување прашања: 18.10.2025 15:30

V.2.3) Краен рок за одговор на прашања: 20.10.2025 15:30

V.3) Период на важност на понудата: 180 дена

V.4) Услови за отворање на понудите

Јавното отворање на понудите ќе се одржи на денот и во часот определен како краен рок за доставување на понудите 24.10.2025 година во 10:00 часот, место: Државен студентски дом „Томе Стефановски - Сениќ“ – Скопје.

V.5) Дополнителни информации

V.6) Датум на објава: 8.10.2025 година.

ДЕЛ VI: ДОКУМЕНТИ

ДЕЛ VII: ПОНИШТУВАЊА

ДЕЛ VIII: ПРИЛОЗИ

ДЕЛ IX: ИЗВЕСТУВАЊА ЗА СКЛУЧЕН ДОГОВОР /ЕВИДЕНЦИИ

О Г Л А С
ЗА ЈАВНА НАБАВКА

Број на оглас: 18317/2025

ДЕЛ I: ДОГОВОРЕН ОРГАН

I.1) Податоци за договорниот орган

I.1.1) Назив на договорниот орган: Општина Демир Капија

I.1.2) Адреса: „Маршал Тито“ б. б.

I.1.3) Град и поштенски код: Демир Капија – 1442

I.1.4) Интернет адреса:

I.1.5) Лице за контакт: Тони Петков, адреса на е-пошта: opstinadk@yahoo.com телефон/факс: 043/366212

I.1.6) Дополнителни информации и тендерската документација може да се добијат: На горната адреса

I.2) Категорија на договорен орган, негова главна активност или дејност:

Органи на единиците на локалната самоуправа - Општи јавни услуги.

ДЕЛ II: ПРЕДМЕТ НА ДОГОВОРОТ ЗА ЈАВНА НАБАВКА

II.1) Предмет на договорот за јавна набавка:

Уредување на спортски терени - Д 3.1 Отворено игралиште за тенис во Демир Капија

II.1.1) Објавување на проценета вредност: Не

II.2) Вид на договорот за јавна набавка: Работи - Изведување

II.2.1) Место на испорака на стоките или извршување на услугите, или локација на извршување на работите: Демир Капија

II.3) Секторски договор: Не

II.4) Централно тело: Не

II.5) Групна набавка Не

II.6) Електронски каталог: Не

II.7) Поделен опис на предметот на договорот за јавна набавка:

во тендерската документација

II.8) Заеднички поимник за јавни набавки: Да

Основен предмет на јавната набавка-Главен поимник

Шифра Опис

45000000-7 - Градежни работи

II.9) Делива набавка: Не

II.10) Рамковна спогодба: Не

II.11) Алтернативни понуди Не

II.12) Времетраење на договорот:

Период во месеци: 12

II.13) Претходна проверка на пазарот? Не

ДЕЛ III: ПОСТАПКА

III.1) Вид на постапка: Поедноставена отворена постапка

III.2) Постапката за доделување на договор за јавна набавка ќе биде со скратени рокови: Не

III.3) Критериум за доделување на договор: Најниска цена

III.4) Електронска постапка? Да

III.5) Електронска аукција? Да

ДЕЛ IV: ПРАВНИ, ЕКОНОМСКИ, ФИНАНСИСКИ И ТЕХНИЧКИ ИНФОРМАЦИИ

IV.1) Гаранции и авансно плаќање

IV.1.1) Гаранција на понудата: Не

IV.1.2) Изјава за сериозност: Да

IV.1.3) Гаранција за квалитетно извршување на договорот: Да [10.00%]

IV.1.4) Авансно плаќање: Не

IV.1.5) Здружување на група економски оператори во соодветна правна форма заради извршување на договорот (по извршен избор на најповолна понуда): Не

IV.1.6) Резервирани договори Не

IV.1.7) Посета на локација/Преглед на придружна документација: Да

IV.2) Критериуми за утврдување на способност на понудувачот или кандидатот

IV.2.1) За докажување на личната состојба, економскиот оператор треба да ги достави следниве документи

- изјава дека во последните 5 години не е изречена правосилна судска пресуда за сторено кривично дело од член 88 став 1 од ЗЈН

- потврда дека не е отворена постапка за стечај од надлежен орган

- потврда дека не е отворена постапка за ликвидација од надлежен орган

- потврда за платени даноци, придонеси и други јавни давачки од надлежен орган од земјата каде што економскиот оператор е регистриран

- потврда од Регистарот на казни за сторени кривични дела на правните лица дека не му е изречена споредна казна забрана за учество во постапки за јавен повик, доделување на договори за јавна набавка и договори за јавно-приватно партнерство

- потврда од Регистарот на казни за сторени кривични дела на правните лица дека не му е изречена споредна казна привремена или трајна забрана за вршење на одделна дејност

- Уверение дека со правосилна пресуда не му е изречена прекршочна санкција - забрана за вршење на професија, дејност или должност, односно привремена забрана за вршење одделна дејност

IV.2.2) Способност за вршење професионална дејност на економскиот оператор

- Документ за регистрирана дејност

- Лиценца/дозвола/потврда како доказ дека се исполнети посебните услови за вршење на дејноста пропишани со закон:

Важечка лиценца Б за изведувач на градби од втора категорија која ја издава надлежен орган во државата согласно Законот за градење.

IV.2.3) Економска и финансиска состојба на економскиот оператор

- Извештај за билансот на состојба издаден од надлежен орган, односно ревидиран биланс на состојба, или извадоци од извештајот за билансот на состојба, во случаи кога објавување на билансот на состојба е пропишано со закон во земјата каде што економскиот оператор е регистриран:

Минимален годишен приход од 5.000.000,оо денари за секоја година поединечно од последните три години (2022, 2023 и 2024).

- Извод од целокупниот приход на претпријатието (податок од билансот на успех издаден од надлежен орган, односно ревидиран биланс на успех) и, онаму каде што се бара, изјава за приходот во областа која се покрива со договорот за јавна набавка, и тоа најмногу за последните три финансиски години за кои се расположливи ваквите информации во зависност од датумот на кој претпријатието е основано или започнало со работа и во зависност од достапноста на таквите информации:

Минимален годишен приход од 5.000.000 денари за секоја година поединечно од последните три години (2022, 2023 и 2024).

IV.2.4) Техничка или професионална способност на економскиот оператор

- со опис на техничкиот персонал и техничките органи кои ќе учествуваат во извршувањето на јавната набавка, особено на оние кои се одговорни за контролата на квалитетот, а во случај на јавна набавка на работи, оние што ќе бидат вклучени во изведување на работите, без оглед на тоа дали се вработени во економскиот оператор или не:

Економскиот оператор да има вработено или ангажирано најмалку 1 (еден) градежен инженер со овластување Б за инженер за изведба од област градежништво, најмалку 1 (еден) геодетски инженер со овластување Б за инженер за изведба од област геодезија, најмалку 1 (еден) архитект со овластување Б за инженер за изведба од област архитектура и најмалку 1 (едно) стручно лице за безбедност при работа со уверение за положен стручен испит.

- со изјава за инструментите, постројките или техничката опрема, која давателот на услугите или изведувачот на работите ја има на располагање за извршување на договорот:

Економскиот оператор да има на располагање следна минимално потребна техничка опрема: 1 (една) комбинирана машина за ископ и утовар на земја, 1 (една) виброжаба, 1 (еден) камион-кипер, 1 (еден) ваљак со гумени тркала, 1 (еден) метален вибро ваљак тежина минимум 7 тона, 1 (еден) финишер.

- со листа на работи, со приложување потврда за задоволителна изведба на најважните работи. Со цел да се обезбеди соодветно ниво на конкуренција, договорниот орган може, доколку е тоа неопходно, да ги земе предвид доказите за изведени работи пред повеќе од пет години, што го наведува во тендерската документација:

Најмалку 3 (три) реализирани договори за изведени исти или слични работи во последните 5 (пет) години со приложување на 3 (три) потврди за задоволителна изведба.

IV.2.5) Стандарди

- Стандарди за системи за квалитет:

- Сертификат за стандард за систем за квалитет ISO 9001:2015 или еквивалент,

- Сертификат за стандард за безбедност и здравје при работа ISO 45001:2018 или еквивалент.

- Стандарди за управување со животна средина:

- Сертификат за стандард за управување со животната средина МКС EN ISO 14001:2015 или еквивалент.

ДЕЛ V: АДМИНИСТРАТИВНИ ИНФОРМАЦИИ

V.1) Услови за добивање на тендерска документација и дополнителни документи

V.2) Услови за доставување на понудите

V.2.1) Понудите да се достават најдоцна до 27.10.2025 година во 12:00 часот

V.2.2) Краен рок за поставување прашања: 21.10.2025 година во 15:30 часот

V.2.3) Краен рок за одговор на прашања: 23.10.2025 година во 15:30 часот

V.3) Период на важност на понудата: 90 дена

V.4) Услови за отворање на понудите

Јавното отворање на понудите ќе се одржи на денот и во часот определен како краен рок за доставување на понудите 27.10.2025 година во 12:00 часот, место: Општина Демир Капија

V.5) Дополнителни информации Економскиот оператор задолжително да понуди единечни цени без ДДВ за сите позиции во предмерот кој е составен дел на понудата и на тендерската документација. Економскиот оператор не смее да врши измени во описот и количините во предмерот кој е составен дел на тендерската документација. Доколку ЕО не понуди единечни цени на сите позиции наведени во приложениот предмер и доколку врши измени и дополнувања за дадените опис/количина/ед.мера во предмерот и не прифати корекција на аритметички грешки понудата ќе биде отфрлена како неприфатлива и нема да биде предмет на понатамошна евалуација. Економските оператори задолжително ги доставуваат техничката понуда и предмер пресметката електронски потпишани на системот на ЕСЈН како составен ден на образецот на понуда

V.6) Датум на објава: 8.10.2025 година.

ДЕЛ VI: ДОКУМЕНТИ

ДЕЛ VII: ПОНИШТУВАЊА

ДЕЛ VIII: ПРИЛОЗИ

ДЕЛ IX: ИЗВЕСТУВАЊА ЗА СКЛУЧЕН ДОГОВОР /ЕВИДЕНЦИИ

Огласи

О Г Л А С
ЗА ЈАВНА НАБАВКА

Број на оглас: 18320/2025

ДЕЛ I: ДОГОВОРЕН ОРГАН
I.1) Податоци за договорниот орган
I.1.1) Назив на договорниот орган: ЈП Улици и патишта – Скопје
I.1.2) Адреса: „Коле Неделковски“ бр. 38
I.1.3) Град и поштенски код: Скопје – 1000
I.1.4) Интернет адреса:
I.1.5) Лице за контакт: Гордана Анастасовска, адреса на е-пошта: gordana.anastasovska@uip.gov.mk телефон /факс: 070220034/
I.1.6) Дополнителни информации и тендерската документација може да се добијат: На горната адреса
I.2) Категорија на договорен орган, негова главна активност или дејност:
Правни лица основани за задоволување на потребите од јавен интерес – член 9, став 1 алинеја б) од Законот - Општи јавни услуги.

ДЕЛ II: ПРЕДМЕТ НА ДОГОВОРОТ ЗА ЈАВНА НАБАВКА
II.1) Предмет на договорот за јавна набавка: Електрична енергија - трет пат
II.1.1) Проценета вредност без ДДВ: 6.000.000,00
II.2) Вид на договорот за јавна набавка: Стоки - Купување со одложено плаќање
II.2.1) Место на испорака на стоките или извршување на услугите, или локација на извршување на работите: Скопје
II.3) Секторски договор: Не
II.4) Централно тело: Не
II.5) Групна набавка Не
II.6) Електронски каталог: Не
II.7) Подетален опис на предметот на договорот за јавна набавка:
II.8) Заеднички поимник за јавни набавки: Да
Основен предмет на јавната набавка-Главен поимник
Шифра Опис
09310000-5 - Електрична енергија
II.9) Делива набавка: Не
II.10) Рамковна спогодба: Да
Рамковна спогодба помеѓу повеќе договорни органи Не
Рамковната спогодба ќе се склучи со еден економски оператор
Времетраење на рамковната спогодба Период во години: 1
II.11) Алтернативни понуди Не
II.12) Времетраење на договорот:
Период во месеци: 12
II.13) Претходна проверка на пазарот? Не

ДЕЛ III: ПОСТАПКА
III.1) Вид на постапка: Отворена постапка
III.2) Постапката за доделување на договор за јавна набавка ќе биде со скратени рокови: Не
III.3) Критериум за доделување на договор: Најниска цена
III.4) Електронска постапка? Да
III.5) Електронска аукција? Не

ДЕЛ IV: ПРАВНИ, ЕКОНОМСКИ, ФИНАНСИСКИ И ТЕХНИЧКИ ИНФОРМАЦИИ
IV.1) Гаранции и авансно плаќање
IV.1.1) Гаранција на понудата: Не
IV.1.2) Изјава за сериозност: Да
IV.1.3) Гаранција за квалитетно извршување на договорот: Да [5.00%]
IV.1.4) Авансно плаќање: Не
IV.1.5) Здружување на група економски оператори во соодветна правна форма заради извршување на договорот (по извршен избор на најповолна понуда): Не
IV.1.6) Резервирани договори Не
IV.1.7) Посета на локација/Преглед на придружна документација: Не
IV.2) Критериуми за утврдување на способност на понудувачот или кандидатот
IV.2.1) За докажување на личната состојба, економскиот оператор треба да ги достави следниве документи
- изјава дека во последните 5 години не е изречена правосилна судска пресуда за сторено кривично дело од член 88 став 1 од ЗЈН
- потврда дека не е отворена постапка за стечај од надлежен орган
- потврда дека не е отворена постапка за ликвидација од надлежен орган
- потврда за платени даноци, придонеси и други јавни давачки од надлежен орган од земјата каде што економскиот оператор е регистриран
- потврда од Регистарот на казни за сторени кривични дела на правните лица дека не му е изречена споредна казна забрана за учество во постапки за јавен повик, доделување на договори за јавна набавка и договори за јавно-приватно партнерство
- потврда од Регистарот на казни за сторени кривични дела на правните лица дека не му е изречена споредна казна привремена или трајна забрана за вршење на одделна дејност
- Уверение дека со правосилна пресуда не му е изречена прекршочна санкција - забрана за вршење на професија, дејност или должност, односно привремена забрана за вршење одделна дејност
IV.2.2) Способност за вршење професионална дејност на економскиот оператор
- Документ за регистрирана дејност
- Лиценца/дозвола/потврда како доказ дека се исполнети посебните услови за вршење на дејноста пропишани со закон:
важечка лиценца за вршење на енергетска дејност, трговија или снабдување со електрична енергија издадена од Регулаторна комисија за енергетика и водни услуги на Република Северна Македонија.
IV.2.3) Техничка или професионална способност на економскиот оператор
- сертификати и извештаи издадени од надлежни тела за контрола за квалитет со признаена компетентност, а кои ја тестираат погодноста на производите што јасно била утврдена со упатувањата кон спецификациите и стандардите:
- Да поседува EIC код, издаден од страна на АД МЕПСО за снабдување со електрична енергија, - Доколку понудувачот е БОС (Балансно Одговорна Страна), треба да достави Договор за балансна одговорност, - доколку понудувачот е дел од БГ (Балансна Група), треба да достави: - Договор за балансна одговорност од Балансно Одговорната Страна и - документ за превземање балансна одговорност од страна на Балансно Одговорната Страна за понудувачот, - Договор дека е регистриран како учесник на пазарот на електрична енергија согласно Правилата за пазар на електрична енергија.

ДЕЛ V: АДМИНИСТРАТИВНИ ИНФОРМАЦИИ
V.1) Услови за добивање на тендерска документација и дополнителни документи
V.2) Услови за доставување на понудите
V.2.1) Понудите да се достават најдоцна до 7.11.2025 година во 13:30 часот

Огласи

V.2.2) Краен рок за поставување прашања: 30.10.2025 година во 15:30 часот

V.2.3) Краен рок за одговор на прашања: 1.11.2025 година во 15:30 часот

V.3) Период на важност на понудата: 90 дена

V.4) Услови за отворање на понудите

Јавното отворање на понудите ќе се одржи на денот и во часот определен како краен рок за доставување на понудите 7.11.2025 година во 13:30 часот, место: Скопје

V.5) Дополнителни информации

V.6) Датум на објава: 8.10.2025 година.

ДЕЛ VI: ДОКУМЕНТИ

ДЕЛ VII: ПОНИШТУВАЊА

ДЕЛ VIII: ПРИЛОЗИ

ДЕЛ IX: ИЗВЕСТУВАЊА ЗА СКЛУЧЕН ДОГОВОР /ЕВИДЕНЦИИ

О Г Л А С
ЗА ЈАВНА НАБАВКА

Број на оглас: 18323/2025

ДЕЛ I: ДОГОВОРЕН ОРГАН

I.1) Податоци за договорниот орган

I.1.1) Назив на договорниот орган: Јавно претпријатие за одржување и заштита на магистралните и регионалните патишта – Скопје ц.о.

I.1.2) Адреса: ул. „Даме Груев“ бр. 14

I.1.3) Град и поштенски код: Скопје – 1000

I.1.4) Интернет адреса:

I.1.5) Лице за контакт: Георги Барсов, адреса на е-пошта: gbarsov@yahoo.com телефон/факс: 075 254700

I.1.6) Дополнителни информации и тендерската документација може да се добијат: на горната адреса

I.2) Категорија на договорен орган, негова главна активност или дејност:

Правни лица основани за задоволување на потребите од јавен интерес – член 9, став 1, алинеја б) од Законот - Општи јавни услуги.

ДЕЛ II: ПРЕДМЕТ НА ДОГОВОРОТ ЗА ЈАВНА НАБАВКА

II.1) Предмет на договорот за јавна набавка: Набавки на стоки на акумулатори за сите видови на возила и градежни машини

II.1.1) Објавување на проценета вредност: Не

II.2) Вид на договорот за јавна набавка: Стоки - Купување со одложено плаќање

II.2.1) Место на испорака на стоките или извршување на услугите, или локација на извршување на работите: главен магацин – Автопат

II.3) Секторски договор: Не

II.4) Централно тело: Не

II.5) Групна набавка Не

II.6) Електронски каталог: Не

II.7) Подетален опис на предметот на договорот за јавна набавка:

II.8) Заеднички поимник за јавни набавки: Да

Основен предмет на јавната набавка-Главен поимник

Шифра Опис

31400000-0 - Акумулатори, примарни ќелии и примарни батерии

31420000-6 - Примарни батерии

II.9) Делива набавка: Да

Број на делови за кои можат да се поднесат понуди: Сите делови

Дел број. Опис на делот за набавка

1. - Набавка на акумулатори за патнички возила

2. - Набавка на акумулатори за товарни возила и градежни машини

II.10) Рамковна спогодба: Да

Рамковна спогодба помеѓу повеќе договорни органи Не

Рамковната спогодба ќе се склучи со еден економски оператор

Времетраење на рамковната спогодба Период во месеци: 12

II.11) Алтернативни понуди Не

II.12) Времетраење на договорот:

Период во месеци: 12

II.13) Претходна проверка на пазарот? Не

ДЕЛ III: ПОСТАПКА

III.1) Вид на постапка: Поедноставена отворена постапка

III.2) Постапката за доделување на договор за јавна набавка ќе биде со скратени рокови: Не

III.3) Критериум за доделување на договор: Најниска цена

III.4) Електронска постапка? Да

III.5) Електронска аукција? Не

ДЕЛ IV: ПРАВНИ, ЕКОНОМСКИ, ФИНАНСИСКИ И ТЕХНИЧКИ ИНФОРМАЦИИ

IV.1) Гаранции и авансно плаќање

IV.1.1) Гаранција на понудата: Не

IV.1.2) Изјава за сериозност: Да

IV.1.3) Гаранција за квалитетно извршување на договорот: Да [5.00%]

IV.1.4) Авансно плаќање: Не

IV.1.5) Здружување на група економски оператори во соодветна правна форма заради извршување на договорот (по извршен избор на најповолна понуда): Не

IV.1.6) Резервирани договори Не

IV.1.7) Посета на локација/Преглед на придружна документација: Не

IV.2) Критериуми за утврдување на способност на понудувачот или кандидатот

IV.2.1) За докажување на личната состојба, економскиот оператор треба да ги достави следниве документи

- изјава дека во последните 5 години не е изречена правосилна судска пресуда за сторено кривично дело од член 88 став 1 од ЗЈН
- потврда дека не е отворена постапка за стечај од надлежен орган
- потврда дека не е отворена постапка за ликвидација од надлежен орган
- потврда за платени даноци, придонеси и други јавни давачки од надлежен орган од земјата каде што економскиот оператор е регистриран
- потврда од Регистарот на казни за сторени кривични дела на правните лица дека не му е изречена споредна казна забрана за учество во постапки за јавен повик, доделување на договори за јавна набавка и договори за јавно-приватно партнерство
- потврда од Регистарот на казни за сторени кривични дела на правните лица дека не му е изречена споредна казна привремена или трајна забрана за вршење на одделна дејност
- Уверение дека со правосилна пресуда не му е изречена прекршочна санкција - забрана за вршење на професија, дејност или должност, односно привремена забрана за вршење одделна дејност

IV.2.2) Способност за вршење професионална дејност на економскиот оператор

- Документ за регистрирана дејност.

ДЕЛ V: АДМИНИСТРАТИВНИ ИНФОРМАЦИИ

V.1) Услови за добивање на тендерска документација и дополнителни документи

V.2) Услови за доставување на понудите

V.2.1) Понудите да се доставаат најдоцна до 27.10.2025 година во 10:00 часот

V.2.2) Краен рок за поставување прашања: 21.10.2025 година во 15:30 часот
V.2.3) Краен рок за одговор на прашања: 23.10.2025 година во 15:30 часот
V.3) Период на важност на понудата: 90 дена
V.4) Услови за отворање на понудите
Јавното отворање на понудите ќе се одржи на денот и во часот определен како краен рок за доставување на понудите 27.10.2025 година во 10:00 часот, место: Скопје
V.5) Дополнителни информации НАПОМЕНА: Гарантниот рок на акумулаторите да биде најмалку 18 месеци од денот на доставувањето со ДОСТАВЕНА ИЗЈАВА од страна на ДО.
V.6) Датум на објава: 8.10.2025 година.

ДЕЛ VI: ДОКУМЕНТИ
ДЕЛ VII: ПОНИШТУВАЊА
ДЕЛ VIII: ПРИЛОЗИ
ДЕЛ IX: ИЗВЕСТУВАЊА ЗА СКЛУЧЕН ДОГОВОР /ЕВИДЕНЦИИ

О Г Л А С
ЗА ЈАВНА НАБАВКА

Број на оглас: 18325/2025

ДЕЛ I: ДОГОВОРЕН ОРГАН
I.1) Податоци за договорниот орган
I.1.1) Назив на договорниот орган: ОУ „Страшо Пинџур“ – Кавадарци
I.1.2) Адреса: ДА Габерот 3
I.1.3) Град и поштенски код: Кавадарци – 1430
I.1.4) Интернет адреса:
I.1.5) Лице за контакт: Даринка Белевска, адреса на е-пошта: darinka.belevska.miceva@gmail.com телефон/факс: 072/229901
I.1.6) Дополнителни информации и тендерската документација може да се добијат: На горната адреса
I.2) Категорија на договорен орган, негова главна активност или дејност:
Правни лица основани за задоволување на потребите од јавен интерес – член 9, став 1 алинеја б) од Законот - Образование.

ДЕЛ II: ПРЕДМЕТ НА ДОГОВОРОТ ЗА ЈАВНА НАБАВКА
II.1) Предмет на договорот за јавна набавка: Набавка на дрва и пелети
II.1.1) Објавување на проценета вредност: Не
II.2) Вид на договорот за јавна набавка: Стоки - Купување
II.2.1) Место на испорака на стоките или извршување на услугите, или локација на извршување на работите: ООУ „Страшо Пинџур“ Кавадарци ПОУ с. Дреново ПОУ с. Возарци ПОУ с. Марена
II.3) Секторски договор: Не
II.4) Централно тело: Не
II.5) Групна набавка Не
II.6) Електронски каталог: Не
II.7) Подетален опис на предметот на договорот за јавна набавка:
II.8) Заеднички поимник за јавни набавки: Да
Основен предмет на јавната набавка-Главен поимник
Шифра Опис
09000000-3 - Производи од нафта, горива, електрична енергија и од други извори на енергија
II.9) Делива набавка: Не
II.10) Рамковна спогодба: Не
II.11) Алтернативни понуди Не
II.12) Времетраење на договорот:
Период во месеци: 12
II.13) Претходна проверка на пазарот? Не

ДЕЛ III: ПОСТАПКА
III.1) Вид на постапка: Поедноставена отворена постапка
III.2) Постапката за доделување на договор за јавна набавка ќе биде со скратени рокови: Не
III.3) Критериум за доделување на договор: Најниска цена
III.4) Електронска постапка? Да
III.5) Електронска аукција? Не

ДЕЛ IV: ПРАВНИ, ЕКОНОМСКИ, ФИНАНСИСКИ И ТЕХНИЧКИ ИНФОРМАЦИИ
IV.1) Гаранции и авансно плаќање
IV.1.1) Гаранција на понудата: Не
IV.1.2) Изјава за сериозност: Да
IV.1.3) Гаранција за квалитетно извршување на договорот: Не
IV.1.4) Авансно плаќање: Не
IV.1.5) Здружување на група економски оператори во соодветна правна форма заради извршување на договорот (по извршен избор на најповолна понуда): Не
IV.1.6) Резервирани договори Не
IV.1.7) Посета на локација/Преглед на придружна документација: Не
IV.2) Критериуми за утврдување на способност на понудувачот или кандидатот
IV.2.1) За докажување на личната состојба, економскиот оператор треба да ги достави следниве документи
- изјава дека во последните 5 години не е изречена правосилна судска пресуда за сторено кривично дело од член 88 став 1 од ЗЈН
- потврда дека не е отворена постапка за стечај од надлежен орган
- потврда дека не е отворена постапка за ликвидација од надлежен орган
- потврда за платени даноци, придонеси и други јавни давачки од надлежен орган од земјата каде што економскиот оператор е регистриран
- потврда од Регистарот на казни за сторени кривични дела на правните лица дека не му е изречена споредна казна забрана за учество во постапки за јавен повик, доделување на договори за јавна набавка и договори за јавно-приватно партнерство
- потврда од Регистарот на казни за сторени кривични дела на правните лица дека не му е изречена споредна казна привремена или трајна забрана за вршење на одделна дејност
- Уверение дека со правосилна пресуда не му е изречена прекршочна санкција - забрана за вршење на професија, дејност или должност, односно привремена забрана за вршење одделна дејност
IV.2.2) Способност за вршење професионална дејност на економскиот оператор
- Документ за регистрирана дејност
- Лиценца/дозвола/потврда како доказ дека се исполнети посебните услови за вршење на дејноста пропишани со закон:
- РЕШЕНИЕ за регистрирање во регистарот на правни лица кои вршат промет на дрво и дрвени сортименти

ДЕЛ V: АДМИНИСТРАТИВНИ ИНФОРМАЦИИ
V.1) Услови за добивање на тендерска документација и дополнителни документи
V.2) Услови за доставување на понудите
V.2.1) Понудите да се доставaт најдоцна до 24.10.2025 година во 8:00 часот
V.2.2) Краен рок за поставување прашања: 18.10.2025 година во 15:30 часот
V.2.3) Краен рок за одговор на прашања: 20.10.2025 година во 15:30 часот

V.3) Период на важност на понудата: 60 дена
V.4) Услови за отворање на понудите
Јавното отворање на понудите ќе се одржи на денот и во часот определен како краен рок за доставување на понудите 24.10.2025 година во 8:00 часот, место: Кавадарци
V.5) Дополнителни информации
V.6) Датум на објава: 8.10.2025 година.

ДЕЛ VI: ДОКУМЕНТИ
ДЕЛ VII: ПОНИШТУВАЊА
ДЕЛ VIII: ПРИЛОЗИ
ДЕЛ IX: ИЗВЕСТУВАЊА ЗА СКЛУЧЕН ДОГОВОР / ЕВИДЕНЦИИ

О Г Л А С
ЗА ЈАВНА НАБАВКА

Број на оглас: 18332/2025

ДЕЛ I: ДОГОВОРЕН ОРГАН
I.1) Податоци за договорниот орган
I.1.1) Назив на договорниот орган: ЈКП „Брегалница“ - Делчево
I.1.2) Адреса: ул. „М.М.Брицо“ бр.36
I.1.3) Град и поштенски код: Делчево - 2320
I.1.4) Интернет адреса:
I.1.5) Лице за контакт: Иван Манев адреса на е-пошта: ivan_del_m@yahoo.com телефон/факс: 033411254/
I.1.6) Дополнителни информации и тендерската документација може да се добијат: На горната адреса
I.2) Категорија на договорен орган, негова главна активност или дејност:
Правни лица основани за задоволување на потребите од јавен интерес – член 9, став 1, алинеја б) од Законот - Општи јавни услуги

ДЕЛ II: ПРЕДМЕТ НА ДОГОВОРОТ ЗА ЈАВНА НАБАВКА
II.1) Предмет на договорот за јавна набавка: Набавка на резервни автоделови
II.1.1) Објавување на проценета вредност: Не
II.2) Вид на договорот за јавна набавка: Стоки - Купување
II.2.1) Место на испорака на стоките или извршување на услугите, или локација на извршување на работите: Делчево
II.3) Секторски договор: Не
II.4) Централно тело: Не
II.5) Групна набавка Не
II.6) Електронски каталог: Не
II.7) Подетален опис на предметот на договорот за јавна набавка:
II.8) Заеднички поимник за јавни набавки: Да
Основен предмет на јавната набавка-Главен поимник
Шифра Опис
34330000-9 - Резервни делови за возила за превоз на стоки, комбиња и автомобили
II.9) Делива набавка: Да
Број на делови за кои можат да се поднесат понуди: Сите делови
Дел број. Опис на делот за набавка
1. ЛЕСНИ РЕЗЕРВНИ АВТО ДЕЛОВИ ПАТНИЧКИ ВОЗИЛА
2. РЕЗЕРВНИ АВТО ДЕЛОВИ ЗА СПЕЦИЈАЛНИ ВОЗИЛА (за собирање на смет)
3. РЕЗЕРВНИ АВТО ДЕЛОВИ ЗА ТОВАРНИ ВОЗИЛА- КАМИОНИ
4. РЕЗЕРВНИ АВТО ДЕЛОВИ ЗА ТРАКТОРИ
5. РЕЗЕРВНИ АВТО ДЕЛОВИ ЗА ГРАДЕЖНИ МАШИНИ
II.10) Рамковна спогодба: Не
II.11) Алтернативни понуди Не
II.12) Времетраење на договорот:
Период во месеци: 12
II.13) Претходна проверка на пазарот? Не

ДЕЛ III: ПОСТАПКА
III.1) Вид на постапка: Поедноставена отворена постапка
III.2) Постапката за доделување на договор за јавна набавка ќе биде со скратени рокови: Не
III.3) Критериум за доделување на договор: Најниска цена
III.4) Електронска постапка? Да
III.5) Електронска аукција? Да
ДЕЛ IV: ПРАВНИ, ЕКОНОМСКИ, ФИНАНСИСКИ И ТЕХНИЧКИ ИНФОРМАЦИИ
IV.1) Гаранции и авансно плаќање
IV.1.1) Гаранција на понудата: Не
IV.1.2) Изјава за сериозност: Да
IV.1.3) Гаранција за квалитетно извршување на договорот: Не
IV.1.4) Авансно плаќање: Не
IV.1.5) Здружување на група економски оператори во соодветна правна форма заради извршување на договорот (по извршен избор на најповолна понуда): Не
IV.1.6) Резервирани договори Не
IV.1.7) Посета на локација/Преглед на придружна документација: Не
IV.2) Критериуми за утврдување на способност на понудувачот или кандидатот
IV.2.1) За докажување на личната состојба, економскиот оператор треба да ги достави следниве документи
- изјава дека во последните 5 години не е изречена правосилна судска пресуда за сторено кривично дело од член 88 став 1 од ЗЈН
- потврда дека не е отворена постапка за стечај од надлежен орган
- потврда дека не е отворена постапка за ликвидација од надлежен орган
- потврда за платени даноци, придонеси и други јавни давачки од надлежен орган од земјата каде што економскиот оператор е регистриран
- потврда од Регистарот на казни за сторени кривични дела на правните лица дека не му е изречена споредна казна забрана за учество во постапки за јавен повик, доделување на договори за јавна набавка и договори за јавно-приватно партнерство
- потврда од Регистарот на казни за сторени кривични дела на правните лица дека не му е изречена споредна казна привремена или трајна забрана за вршење на одделна дејност
- Уверение дека со правосилна пресуда не му е изречена прекршочна санкција - забрана за вршење на професија, дејност или должност, односно привремена забрана за вршење одделна дејност
IV.2.2) Способност за вршење професионална дејност на економскиот оператор
- Документ за регистрирана дејност

ДЕЛ V: АДМИНИСТРАТИВНИ ИНФОРМАЦИИ
V.1) Услови за добивање на тендерска документација и дополнителни документи
V.2) Услови за доставување на понудите
V.2.1) Понудите да се доставаат најдоцна до 24.10.2025 година во 12:00 часот
V.2.2) Краен рок за поставување прашања: 18.10.2025 година во 15:30 часот
V.2.3) Краен рок за одговор на прашања: 20.10.2025 година во 15:30 часот

V.3) Период на важност на понудата: 120 дена
V.4) Услови за отворање на понудите
Јавното отворање на понудите ќе се одржи на денот и во часот определен како краен рок за доставување на понудите 24.10.2025 година во 12:00 часот, место: Делчево.
V.5) Дополнителни информации
V.6) Датум на објава: 8.10.2025 година.

ДЕЛ VI: ДОКУМЕНТИ
ДЕЛ VII: ПОНИШТУВАЊА
ДЕЛ VIII: ПРИЛОЗИ
ДЕЛ IX: ИЗВЕСТУВАЊА ЗА СКЛУЧЕН ДОГОВОР /ЕВИДЕНЦИИ

О Г Л А С
ЗА ЈАВНА НАБАВКА

Број на оглас: 18333/2025

ДЕЛ I: ДОГОВОРЕН ОРГАН
I.1) Податоци за договорниот орган
I.1.1) Назив на договорниот орган: ЈЗУ Специјализирана болница за гинекологија и акушерство „Мајка Тереза“ – Скопје
I.1.2) Адреса: ул. „Коста Абрашевиќ“ бр. 3
I.1.3) Град и поштенски код: Скопје – 1000
I.1.4) Интернет адреса:
I.1.5) Лице за контакт: Благојка Марковска, адреса на е-пошта: tenderi@gynobs-cair.org.mk телефон/факс: 02/2600 825
I.1.6) Дополнителни информации и тендерската документација може да се добијат: на горната адреса
I.2) Категорија на договорен орган, негова главна активност или дејност:
Правни лица основани за задоволување на потребите од јавен интерес – член 9, став 1, алинеја б) од Законот - Здравство.

ДЕЛ II: ПРЕДМЕТ НА ДОГОВОРОТ ЗА ЈАВНА НАБАВКА
II.1) Предмет на договорот за јавна набавка: Прехранбено производство
II.1.1) Проценета вредност без ДДВ: 990.000,00
II.2) Вид на договорот за јавна набавка: Стоки - Купување со одложено плаќање
II.2.1) Место на испорака на стоките или извршување на услугите, или локација на извршување на работите: Магацин на Болница
II.3) Секторски договор: Не
II.4) Централно тело: Не
II.5) Групна набавка Не
II.6) Електронски каталог: Не
II.7) Подетален опис на предметот на договорот за јавна набавка:
Во тендерската документација
II.8) Заеднички поимник за јавни набавки: Да
Основен предмет на јавната набавка-Главен поимник
Шифра Опис
15000000-8 - Прехранбени производи, пијалаци, тутун и сродни производи
II.9) Делива набавка: Не
II.10) Рамковна спогодба: Не
II.11) Алтернативни понуди Не
II.12) Времетраење на договорот:
Период во месеци: 12
II.13) Претходна проверка на пазарот? Не

ДЕЛ III: ПОСТАПКА
III.1) Вид на постапка: Поедноставена отворена постапка
III.2) Постапката за доделување на договор за јавна набавка ќе биде со скратени рокови: Не
III.3) Критериум за доделување на договор: Најниска цена
III.4) Електронска постапка? Да
III.5) Електронска аукција? Не

ДЕЛ IV: ПРАВНИ, ЕКОНОМСКИ, ФИНАНСИСКИ И ТЕХНИЧКИ ИНФОРМАЦИИ
IV.1) Гаранции и авансно плаќање
IV.1.1) Гаранција на понудата: Не
IV.1.2) Изјава за сериозност: Да
IV.1.3) Гаранција за квалитетно извршување на договорот: Да [5.00%]
IV.1.4) Авансно плаќање: Не
IV.1.5) Здружување на група економски оператори во соодветна правна форма заради извршување на договорот (по извршен избор на најповолна понуда): Не
IV.1.6) Резервирани договори Не
IV.1.7) Посета на локација/Преглед на придружна документација: Не
IV.2) Критериуми за утврдување на способност на понудувачот или кандидатот
IV.2.1) За докажување на личната состојба, економскиот оператор треба да ги достави следниве документи
- изјава дека во последните 5 години не е изречена правосилна судска пресуда за сторено кривично дело од член 88 став 1 од ЗЈН
- потврда дека не е отворена постапка за стечај од надлежен орган
- потврда дека не е отворена постапка за ликвидација од надлежен орган
- потврда за платени даноци, придонеси и други јавни давачки од надлежен орган од земјата каде што економскиот оператор е регистриран
- потврда од Регистарот на казни за сторени кривични дела на правните лица дека не му е изречена споредна казна забрана за учество во постапки за јавен повик, доделување на договори за јавна набавка и договори за јавно-приватно партнерство
- потврда од Регистарот на казни за сторени кривични дела на правните лица дека не му е изречена споредна казна привремена или трајна забрана за вршење на одделна дејност
- Уверение дека со правосилна пресуда не му е изречена прекршочна санкција - забрана за вршење на професија, дејност или должност, односно привремена забрана за вршење одделна дејност
IV.2.2) Способност за вршење професионална дејност на економскиот оператор
- Документ за регистрирана дејност
- Лиценца/дозвола/потврда како доказ дека се исполнети посебните услови за вршење на дејноста пропишани со закон:
Да е регистриран во регистарот на објекти и оператори со храна во Агенцијата за храна и ветеринарство Решение/Одобрение за регистриран оператор со храна и за објекти за производство,обработка и манипулација со храна од животинско потекло-објект колење на добиток и прпозводство на подготовки од месо и мелено месо,издадено од Агенција за храна и ветеринарство согласно Законот за безбедност на храна.
IV.2.3) Техничка или професионална способност на економскиот оператор
- сертификати и извештаи издадени од надлежни тела за контрола за квалитет со признаена компетентност, а кои ја тестираат погодноста на производите што јасно била утврдена со упатувањата кон спецификациите и стандардите:
Сертификат за имплементиран HACCP СИСТЕМ издаден од акредитирано тело или еквивалент.

ДЕЛ V: АДМИНИСТРАТИВНИ ИНФОРМАЦИИ
V.1) Услови за добивање на тендерска документација и дополнителни документи

Огласи

V.2) Услови за доставување на понудите
V.2.1) Понудите да се достават најдоцна до 24.10.2025 година во 12:00 часот
V.2.2) Краен рок за поставување прашања: 18.10.2025 година во 15:30 часот
V.2.3) Краен рок за одговор на прашања: 20.10.2025 година во 15:30 часот
V.3) Период на важност на понудата: 90 дена
V.4) Услови за отворање на понудите
Јавното отворање на понудите ќе се одржи на денот и во часот определен како краен рок за доставување на понудите 24.10.2025 година во 12:00 часот, место: Правна служба
V.5) Дополнителни информации
V.6) Датум на објава: 8.10.2025 година.

ДЕЛ VI: ДОКУМЕНТИ
ДЕЛ VII: ПОНИШТУВАЊА
ДЕЛ VIII: ПРИЛОЗИ
ДЕЛ IX: ИЗВЕСТУВАЊА ЗА СКЛУЧЕН ДОГОВОР /ЕВИДЕНЦИИ

О Г Л А С
ЗА ЈАВНА НАБАВКА

Број на оглас: 18335/2025

ДЕЛ I: ДОГОВОРЕН ОРГАН
I.1) Податоци за договорниот орган
I.1.1) Назив на договорниот орган: ЈКП „Дервен“ - Велес
I.1.2) Адреса: ул. „Вардарска“ бр. 18
I.1.3) Град и поштенски код: Велес - 1400
I.1.4) Интернет адреса:
I.1.5) Лице за контакт: Васил Николов адреса на е-пошта: vasil.nikolov@derven.mk телефон/факс: 071315520
I.1.6) Дополнителни информации и тендерската документација може да се добијат: на горната адреса
I.2) Категорија на договорен орган, негова главна активност или дејност:
Правни лица основани за задоволување на потребите од јавен интерес – член 9, став 1, алинеја б) од Законот - Општи јавни услуги

ДЕЛ II: ПРЕДМЕТ НА ДОГОВОРОТ ЗА ЈАВНА НАБАВКА
II.1) Предмет на договорот за јавна набавка:
Набавка на услуги за анализи на питка вода и отпадна вода и санитарни прегледи за вработени
II.1.1) Објавување на проценета вредност: Не
II.2) Вид на договорот за јавна набавка: Услуги - Категорија на услуга број: 27 Други услуги кои не се опфатени во член 2 од оваа уредба (освен услугите кои се однесуваат на купување, развој, продукција или копродукција на програмски материјали од страна на радио и телевизиски куќи или за термините на радио и телевизиско емитување на програма)
II.2.1) Место на испорака на стоките или извршување на услугите, или локација на извршување на работите: Фабрика за преработка на вода (Филтерна станица)на ЈКП Дервен велес, Објекти на територијата опфатена со водоснабдувањето и одведувањето на отпадни води на ЈКП Дервен Велес
II.3) Секторски договор: Не
II.4) Централно тело: Не
II.5) Групна набавка Не
II.6) Електронски каталог: Не
II.7) Подетален опис на предметот на договорот за јавна набавка:
Даден воТехничката спецификација,составен дел на оваа постапка за Јавна набавка
II.8) Заеднички поимник за јавни набавки: Да
Основен предмет на јавната набавка-Главен поимник
Шифра Опис
85147000-1 - Компаниски здравствени услуги
71900000-7 - Лабораториски услуги
II.9) Делива набавка: Да
Број на делови за кои можат да се поднесат понуди: Сите делови
Дел број. Опис на делот за набавка
1. Основни физичко-хемиски и микробиолошки анализи на вода за пиење
2. Санитарни прегледи
3. Испитување на површинска - сирова вода (физичко-хемиски и микробиолошка анализа) и Отпадна вода (физичко-хемиски и микробиолошка анализа)
II.10) Рамковна спогодба: Не
II.11) Алтернативни понуди Не
II.12) Времетраење на договорот:
Период во месеци: 12
II.13) Претходна проверка на пазарот? Не

ДЕЛ III: ПОСТАПКА
III.1) Вид на постапка: Поедноставена отворена постапка
III.2) Постапката за доделување на договор за јавна набавка ќе биде со скратени рокови: Не
III.3) Критериум за доделување на договор: Најниска цена
III.4) Електронска постапка? Да
III.5) Електронска аукција? Не

ДЕЛ IV: ПРАВНИ, ЕКОНОМСКИ, ФИНАНСИСКИ И ТЕХНИЧКИ ИНФОРМАЦИИ
IV.1) Гаранции и авансно плаќање
IV.1.1) Гаранција на понудата: Не
IV.1.2) Изјава за сериозност: Да
IV.1.3) Гаранција за квалитетно извршување на договорот: Не
IV.1.4) Авансно плаќање: Не
IV.1.5) Здружување на група економски оператори во соодветна правна форма заради извршување на договорот (по извршен избор на најповолна понуда): Не
IV.1.6) Резервирани договори Не
IV.1.7) Посета на локација/Преглед на придружна документација: Не
IV.2) Критериуми за утврдување на способност на понудувачот или кандидатот
IV.2.1) За докажување на личната состојба, економскиот оператор треба да ги достави следниве документи
- изјава дека во последните 5 години не е изречена правосилна судска пресуда за сторено кривично дело од член 88 став 1 од ЗЈН
- потврда дека не е отворена постапка за стечај од надлежен орган
- потврда дека не е отворена постапка за ликвидација од надлежен орган
- потврда за платени даноци, придонеси и други јавни давачки од надлежен орган од земјата каде што економскиот оператор е регистриран
- потврда од Регистарот на казни за сторени кривични дела на правните лица дека не му е изречена споредна казна забрана за учество во постапки за јавен повик, доделување на договори за јавна набавка и договори за јавно-приватно партнерство
- потврда од Регистарот на казни за сторени кривични дела на правните лица дека не му е изречена споредна казна привремена или трајна забрана за вршење на одделна дејност

- Уверение дека со правосилна пресуда не му е изречена прекршочна санкција - забрана за вршење на професија, дејност или должност, односно привремена забрана за вршење одделна дејност

IV.2.2) Способност за вршење професионална дејност на економскиот оператор

- Документ за регистрирана дејност

- Лиценца/дозвола/потврда како доказ дека се исполнети посебните услови за вршење на дејноста пропишани со закон:

За Дел 1 Сертификат за Акредитација со прилог со кој се докажува дека физичко - хемиските и микробиолошките тестирања на водата за пиењеи земање на примероци ќе се врши согласно Стандардот МКС EN ISO/IEC 17025 или еквивалентo За Дел 2 Решение-Одобрение за вршење на дејност издадено од Министерството за здравствона РСМ ЗА Дел 3Сертификат за Акредитација со прилог со кој се докажува дека физичко-хемиските и микробиолошките тестирања на отпадната вода и површинската сирова вода и земање на примероци ќе се врши согласно Стандардот МКС EN ISO/IEC 17025 или еквивалентo Доказ За Дел 1 Копија од Сертификат за Акредитација со прилог со кој се докажува дека физичко - хемиските и микробиолошките тестирања на водата за пиењеи земање на примероци ќе се врши согласно Стандардот МКС EN ISO/IEC 17025 или еквивалентo за Дел 2 Копија од Решение - Одобрение за вршење на дејност издадено од Министерството за здравствона РСМ ЗА Дел 3 Копија од Сертификат за Акредитација со прилог со кој се докажува дека физичко - хемиските и микробиолошките тестирања на отпадната вода и површинската сирова вода и земање на примероци ќе се врши согласно Стандардот МКС EN ISO/IEC 17025 или еквивалентo

IV.2.3) Техничка или професионална способност на економскиот оператор

- со опис на техничкиот персонал и техничките органи кои ќе учествуваат во извршувањето на јавната набавка, особено на оние кои се одговорни за контролата на квалитетот, а во случај на јавна набавка на работи, оние што ќе бидат вклучени во изведување на работите, без оглед на тоа дали се вработени во економскиот оператор или не:

1.Лекар специјалист по микробиологија 2. Лекар специјалист по хигиена и здравствена екологија

ДЕЛ V: АДМИНИСТРАТИВНИ ИНФОРМАЦИИ

V.1) Услови за добивање на тендерска документација и дополнителни документи

V.2) Услови за доставување на понудите

V.2.1) Понудите да се доставаt најдоцна до 24.10.2025 година во 11:00 часот

V.2.2) Краен рок за поставување прашања: 18.10.2025 година во 15:30 часот

V.2.3) Краен рок за одговор на прашања: 20.10.2025 година во 15:30 часот

V.3) Период на важност на понудата: 90 дена

V.4) Услови за отворање на понудите

Јавното отворање на понудите ќе се одржи на денот и во часот определен како краен рок за доставување на понудите 24.10.2025 година во 11:00 часот, место: Управна зграда на ЈКП „Дервен“ - Велес ул „Вардарска“ б.б.

V.5) Дополнителни информации

V.6) Датум на објава: 8.10.2025 година.

ДЕЛ VI: ДОКУМЕНТИ

ДЕЛ VII: ПОНИШТУВАЊА

ДЕЛ VIII: ПРИЛОЗИ

ДЕЛ IX: ИЗВЕСТУВАЊА ЗА СКЛУЧЕН ДОГОВОР /ЕВИДЕНЦИИ

О Г Л А С
ЗА ЈАВНА НАБАВКА

Број на оглас: 18337/2025

ДЕЛ I: ДОГОВОРЕН ОРГАН

I.1) Податоци за договорниот орган

I.1.1) Назив на договорниот орган: ОУ „ЛИРИЈА“ Горно Јаболчиште - Чашка

I.1.2) Адреса: Горно Јаболчиште - Чашка

I.1.3) Град и поштенски код: Горно Јаболчиште Чашка - 1413

I.1.4) Интернет адреса:

I.1.5) Лице за контакт: Усам Јајов адреса на е-пошта: oulirijakomisija@gmail.com телефон /факс: 071 331521/

I.1.6) Дополнителни информации и тендерската документација може да се добијат: На горната адреса

I.2) Категорија на договорен орган, негова главна активност или дејност:

Правни лица основани за задоволување на потребите од јавен интерес – член 9, став 1, алинеја б) од Законот - Образование

ДЕЛ II: ПРЕДМЕТ НА ДОГОВОРОТ ЗА ЈАВНА НАБАВКА

II.1) Предмет на договорот за јавна набавка:

НАБАВКА НА ОГРЕВНО ДРВО ЗА ПОТРЕБИТЕ НА ООУ „ЛИРИЈА“ Горно Јаболчиште - Општина Чашка ЗА ГРЕЈНА СЕЗОНА 2025/26 ГОДИНА

II.1.1) Објавување на проценета вредност: Не

II.2) Вид на договорот за јавна набавка: Стоки - Купување со одложено плаќање

II.2.1) Место на испорака на стоките или извршување на услугите, или локација на извршување на работите: ООУ Горно Јаболчиште, ПУ Долно Јаболчиште и ПУ Горно Врановци.

II.3) Секторски договор: Не

II.4) Централно тело: Не

II.5) Групна набавка Не

II.6) Електронски каталог: Не

II.7) Подетален опис на предметот на договорот за јавна набавка:

Во Тендерска Документација од ПОП

II.8) Заеднички поимник за јавни набавки: Да

Основен предмет на јавната набавка-Главен поимник

Шифра Опис

03000000-1 - Земјоделски, сточарски, рибарски, шумарски и сродни производи

II.9) Делива набавка: Не

II.10) Рамковна спогодба: Не

II.11) Алтернативни понуди Не

II.12) Времетраење на договорот:

Период во месеци: 12

II.13) Претходна проверка на пазарот? Не

ДЕЛ III: ПОСТАПКА

III.1) Вид на постапка: Поедноставена отворена постапка

III.2) Постапката за доделување на договор за јавна набавка ќе биде со скратени рокови: Не

III.3) Критериум за доделување на договор: Најниска цена

III.4) Електронска постапка? Да

III.5) Електронска аукција? Не

ДЕЛ IV: ПРАВНИ, ЕКОНОМСКИ, ФИНАНСИСКИ И ТЕХНИЧКИ ИНФОРМАЦИИ

IV.1) Гаранции и авансно плаќање

IV.1.1) Гаранција на понудата: Не

IV.1.2) Изјава за сериозност: Да

Огласи

IV.1.3) Гаранција за квалитетно извршување на договорот: Не

IV.1.4) Авансно плаќање: Не

IV.1.5) Здружување на група економски оператори во соодветна правна форма заради извршување на договорот (по извршен избор на најповолна понуда): Не

IV.1.6) Резервирани договори Не

IV.1.7) Посета на локација/Преглед на придружна документација: Не

IV.2) Критериуми за утврдување на способност на понудувачот или кандидатот

IV.2.1) За докажување на личната состојба, економскиот оператор треба да ги достави следниве документи

- изјава дека во последните 5 години не е изречена правосилна судска пресуда за сторено кривично дело од член 88 став 1 од ЗЈН
- потврда дека не е отворена постапка за стечај од надлежен орган
- потврда дека не е отворена постапка за ликвидација од надлежен орган
- потврда за платени даноци, придонеси и други јавни давачки од надлежен орган од земјата каде што економскиот оператор е регистриран
- потврда од Регистарот на казни за сторени кривични дела на правните лица дека не му е изречена споредна казна забрана за учество во постапки за јавен повик, доделување на договори за јавна набавка и договори за јавно-приватно партнерство
- потврда од Регистарот на казни за сторени кривични дела на правните лица дека не му е изречена споредна казна привремена или трајна забрана за вршење на одделна дејност
- Уверение дека со правосилна пресуда не му е изречена прекршочна санкција - забрана за вршење на професија, дејност или должност, односно привремена забрана за вршење одделна дејност

IV.2.2) Способност за вршење професионална дејност на економскиот оператор

- Документ за регистрирана дејност
- Лиценца/дозвола/потврда како доказ дека се исполнети посебните услови за вршење на дејноста пропишани со закон:
-Решение за промет на дрва и дрвни сортименти издадено од Министерство за земјоделство шумарство и водостопанство

ДЕЛ V: АДМИНИСТРАТИВНИ ИНФОРМАЦИИ

V.1) Услови за добивање на тендерска документација и дополнителни документи

V.2) Услови за доставување на понудите

V.2.1) Понудите да се доставаат најдоцна до 24.10.2025 година во 10:00 часот

V.2.2) Краен рок за поставување прашања: 18.10.2025 година во 15:30 часот

V.2.3) Краен рок за одговор на прашања: 20.10.2025 година во 15:30 часот

V.3) Период на важност на понудата: 90 дена

V.4) Услови за отворање на понудите

Јавното отворање на понудите ќе се одржи на денот и во часот определен како краен рок за доставување на понудите 24.10.2025 година во 10:00 часот, место: Административна зграда „Лирија“ - Горно Јаболчиште.

V.5) Дополнителни информации

V.6) Датум на објава: 8.10.2025 година.

ДЕЛ VI: ДОКУМЕНТИ

ДЕЛ VII: ПОНИШТУВАЊА

ДЕЛ VIII: ПРИЛОЗИ

ДЕЛ IX: ИЗВЕСТУВАЊА ЗА СКЛУЧЕН ДОГОВОР /ЕВИДЕНЦИИ

О Г Л А С
ЗА ЈАВНА НАБАВКА

Број на оглас: 18341/2025

ДЕЛ I: ДОГОВОРЕН ОРГАН

I.1) Податоци за договорниот орган

I.1.1) Назив на договорниот орган: ЈКП „Водовод“ н.Илинден

I.1.2) Адреса: населба „Илинден“

I.1.3) Град и поштенски код: Скопје - 1041

I.1.4) Интернет адреса:

I.1.5) Лице за контакт: Елизабета Цветковска адреса на е-пошта: vodovodjkp@yahoo.com телефон/факс: 2 572-671

I.1.6) Дополнителни информации и тендерската документација може да се добијат: на горенаведената адреса

I.2) Категорија на договорен орган, негова главна активност или дејност:

Правни лица основани за задоволување на потребите од јавен интерес – член 9, став 1, алинеја б) од Законот - Општи јавни услуги

ДЕЛ II: ПРЕДМЕТ НА ДОГОВОРОТ ЗА ЈАВНА НАБАВКА

II.1) Предмет на договорот за јавна набавка:

Опрема за одржување на препумпни уреди и пречистителни станици

II.1.1) Проценета вредност без ДДВ: 3.000.000,00

II.2) Вид на договорот за јавна набавка: Стоки - Купување со одложено плаќање

II.2.1) Место на испорака на стоките или извршување на услугите, или локација на извршување на работите: За ДЕЛ 1 и ДЕЛ 2 - во магацин на ЈКП Водовод н.Илиден За ДЕЛ 3 и ДЕЛ 4 - во обезбеден сервисен простор од носителот на набавката

II.3) Секторски договор: Водоснабдување

II.4) Централно тело: Не

II.5) Групна набавка Не

II.6) Електронски каталог: Не

II.7) Подетален опис на предметот на договорот за јавна набавка:

Детален опис на предметот на набавката е даден во техничките спецификации

II.8) Заеднички поимник за јавни набавки: Да

Основен предмет на јавната набавка-Главен поимник

Шифра Опис

42122220-8 - Пумпи за канализација

31720000-9 - Електромеханичка опрема

II.9) Делива набавка: Да

Број на делови за кои можат да се поднесат понуди: Сите делови

Дел број. Опис на делот за набавка

1. Пумпи за препумпни уреди во населени места
2. Пумпи за препумпни уреди на колекторски систем
3. Сервис на фекални пумпи во населени места
4. Сервис на фекални пумпи на колекторски систем

II.10) Рамковна спогодба: Да

Рамковна спогодба помеѓу повеќе договорни органи Не

Рамковната спогодба ќе се склучи со еден економски оператор

Времетраење на рамковната спогодба Период во месеци: 12

II.11) Алтернативни понуди Не

II.12) Времетраење на договорот:

Период во месеци: 12

II.13) Претходна проверка на пазарот? Не

ДЕЛ III: ПОСТАПКА
III.1) Вид на постапка: Поедноставена отворена постапка
III.2) Постапката за доделување на договор за јавна набавка ќе биде со скратени рокови: Не
III.3) Критериум за доделување на договор: Најниска цена
III.4) Електронска постапка? Да
III.5) Електронска аукција? Не

ДЕЛ IV: ПРАВНИ,ЕКОНОМСКИ,ФИНАНСИСКИ И ТЕХНИЧКИ ИНФОРМАЦИИ
IV.1) Гаранции и авансно плаќање
IV.1.1) Гаранција на понудата: Не
IV.1.2) Изјава за сериозност: Да
IV.1.3) Гаранција за квалитетно извршување на договорот: Не
IV.1.4) Авансно плаќање: Не
IV.1.5) Здружување на група економски оператори во соодветна правна форма заради извршување на договорот (по извршен избор на најповолна понуда): Не
IV.1.6) Резервирани договори Не
IV.1.7) Посета на локација/Преглед на придружна документација: Да
IV.2) Критериуми за утврдување на способност на понудувачот или кандидатот
IV.2.1) За докажување на личната состојба, економскиот оператор треба да ги достави следниве документи
- изјава дека во последните 5 години не е изречена правосилна судска пресуда за сторено кривично дело од член 88 став 1 од ЗЈН
- потврда дека не е отворена постапка за стечај од надлежен орган
- потврда дека не е отворена постапка за ликвидација од надлежен орган
- потврда за платени даноци, придонеси и други јавни давачки од надлежен орган од земјата каде што економскиот оператор е регистриран
- потврда од Регистарот на казни за сторени кривични дела на правните лица дека не му е изречена споредна казна забрана за учество во постапки за јавен повик, доделување на договори за јавна набавка и договори за јавно-приватно партнерство
- потврда од Регистарот на казни за сторени кривични дела на правните лица дека не му е изречена споредна казна привремена или трајна забрана за вршење на одделна дејност
- Уверение дека со правосилна пресуда не му е изречена прекршочна санкција - забрана за вршење на професија, дејност или должност, односно привремена забрана за вршење одделна дејност
IV.2.2) Способност за вршење професионална дејност на економскиот оператор
- Документ за регистрирана дејност
IV.2.3) Техничка или професионална способност на економскиот оператор
- со опис на техничките услови и мерки кои економскиот оператор ги користи за да обезбеди квалитет како и со опис на своите капацитети за развој и истражување:
За ДЕЛ 1 и ДЕЛ 2 - Економскиот оператор задолжително да приложи сертификат за овластен сервис во РСМ за понудената опрема За ДЕЛ 3 и ДЕЛ 4 - Економскиот оператор задолжително да приложи сертификат за овластен сервис во РСМ за сервисирање на предметните пумпи
IV.2.4) Стандарди
- Стандарди за системи за квалитет:
- МКС EN ISO 9001:2015 или еквивалентно (Системи за менаџмент со квалитет - Барања), - МКС EN ISO 45001:2018 или еквивалентно (Системи за менаџмент со безбедност и здравје при работа - Барања со упатства за користење)
- Стандарди за управување со животна средина:
МКС EN ISO 14001:2015 (Системи за менаџмент на животна средина - Барања со упатства за користење)

ДЕЛ V: АДМИНИСТРАТИВНИ ИНФОРМАЦИИ
V.1) Услови за добивање на тендерска документација и дополнителни документи
V.2) Услови за доставување на понудите
V.2.1) Понудите да се достават најдоцна до 27.10.2025 година во 9:00 часот
V.2.2) Краен рок за поставување прашања: 21.10.2025 година во 15:30 часот
V.2.3) Краен рок за одговор на прашања: 23.10.2025 година во 15:30 часот
V.3) Период на важност на понудата: 90 дена
V.4) Услови за отворање на понудите
Јавното отворање на понудите ќе се одржи на денот и во часот определен како краен рок за доставување на понудите 27.10.2025 година во 9:00 часот, место: Административни простории на ЈКП „Водовод“ н.Илинден во нас.Илинден.
V.5) Дополнителни информации
V.6) Датум на објава: 8.10.2025 година.

ДЕЛ VI: ДОКУМЕНТИ
ДЕЛ VII: ПОНИШТУВАЊА
ДЕЛ VIII: ПРИЛОЗИ
ДЕЛ IX: ИЗВЕСТУВАЊА ЗА СКЛУЧЕН ДОГОВОР / ЕВИДЕНЦИИ

О Г Л А С
ЗА ЈАВНА НАБАВКА

Број на оглас: 18342/2025

ДЕЛ I: ДОГОВОРЕН ОРГАН
I.1) Податоци за договорниот орган
I.1.1) Назив на договорниот орган: ЈКП „Комуналец“ - Прилеп
I.1.2) Адреса: „Питу Гули“ бр.2а
I.1.3) Град и поштенски код: Прилеп - 7500
I.1.4) Интернет адреса:
I.1.5) Лице за контакт: ДАНИЕЛА ДИМОСКА адреса на е-пошта: javnikomunalec@yahoo.com телефон/факс: 048/428-992/
I.1.6) Дополнителни информации и тендерската документација може да се добијат: На горната адреса
I.2) Категорија на договорен орган, негова главна активност или дејност:
Правни лица основани за задоволување на потребите од јавен интерес – член 9, став 1, алинеја б) од Законот - Општи јавни услуги

ДЕЛ II: ПРЕДМЕТ НА ДОГОВОРОТ ЗА ЈАВНА НАБАВКА
II.1) Предмет на договорот за јавна набавка: Сукцесивна набавка на автомеханичарки услуги
II.1.1) Објавување на проценета вредност: Не
II.2) Вид на договорот за јавна набавка: Услуги - Категорија на услуга број: 1 Услуги за одржување и поправка
II.2.1) Место на испорака на стоките или извршување на услугите, или локација на извршување на работите: ЈКП Комуналец Прилеп
II.3) Секторски договор: Не
II.4) Централно тело: Не
II.5) Групна набавка Не
II.6) Електронски каталог: Не
II.7) Подетален опис на предметот на договорот за јавна набавка:

Даден во тендерската документација
II.8) Заеднички поимник за јавни набавки: Да
Основен предмет на јавната набавка-Главен поимник
Шифра Опис
50000000-5 - Услуги за поправка и одржување
II.9) Делива набавка: Не
II.10) Рамковна спогодба: Не
II.11) Алтернативни понуди Не
II.12) Времетраење на договорот:
Период во месеци: 12
II.13) Претходна проверка на пазарот? Не

ДЕЛ III: ПОСТАПКА
III.1) Вид на постапка: Поедноставена отворена постапка
III.2) Постапката за доделување на договор за јавна набавка ќе биде со скратени рокови: Не
III.3) Критериум за доделување на договор: Најниска цена
III.4) Електронска постапка? Да
III.5) Електронска аукција? Не

ДЕЛ IV: ПРАВНИ, ЕКОНОМСКИ, ФИНАНСИСКИ И ТЕХНИЧКИ ИНФОРМАЦИИ
IV.1) Гаранции и авансно плаќање
IV.1.1) Гаранција на понудата: Не
IV.1.2) Изјава за сериозност: Да
IV.1.3) Гаранција за квалитетно извршување на договорот: Не
IV.1.4) Авансно плаќање: Не
IV.1.5) Здружување на група економски оператори во соодветна правна форма заради извршување на договорот (по извршен избор на најповолна понуда): Не
IV.1.6) Резервирани договори Не
IV.1.7) Посета на локација/Преглед на придружна документација: Не
IV.2) Критериуми за утврдување на способност на понудувачот или кандидатот
IV.2.1) За докажување на личната состојба, економскиот оператор треба да ги достави следниве документи
- изјава дека во последните 5 години не е изречена правосилна судска пресуда за сторено кривично дело од член 88 став 1 од ЗЈН
- потврда дека не е отворена постапка за стечај од надлежен орган
- потврда дека не е отворена постапка за ликвидација од надлежен орган
- потврда за платени даноци, придонеси и други јавни давачки од надлежен орган од земјата каде што економскиот оператор е регистриран
- потврда од Регистарот на казни за сторени кривични дела на правните лица дека не му е изречена споредна казна забрана за учество во постапки за јавен повик, доделување на договори за јавна набавка и договори за јавно-приватно партнерство
- потврда од Регистарот на казни за сторени кривични дела на правните лица дека не му е изречена споредна казна привремена или трајна забрана за вршење на одделна дејност
- Уверение дека со правосилна пресуда не му е изречена прекршочна санкција - забрана за вршење на професија, дејност или должност, односно привремена забрана за вршење одделна дејност
IV.2.2) Способност за вршење професионална дејност на економскиот оператор
- Документ за регистрирана дејност
IV.2.3) Техничка или професионална способност на економскиот оператор
- со изјава за инструментите, постројките или техничката опрема, која давателот на услугите или изведувачот на работите ја има на располагање за извршување на договорот:
Да поседува регистрирана подружница на територијата на град Прилеп

ДЕЛ V: АДМИНИСТРАТИВНИ ИНФОРМАЦИИ
V.1) Услови за добивање на тендерска документација и дополнителни документи
V.2) Услови за доставување на понудите
V.2.1) Понудите да се доставaт најдоцна до 24.10.2025 година во 12:00 часот
V.2.2) Краен рок за поставување прашања: 18.10.2025 година во 15:30 часот
V.2.3) Краен рок за одговор на прашања: 20.10.2025 година во 15:30 часот
V.3) Период на важност на понудата: 90 дена
V.4) Услови за отворање на понудите
Јавното отворање на понудите ќе се одржи на денот и во часот определен како краен рок за доставување на понудите 24.10.2025 година во 12:00 часот, место: ЈКП „Комуналец" - Прилеп.
V.5) Дополнителни информации
V.6) Датум на објава: 8.10.2025 година.

ДЕЛ VI: ДОКУМЕНТИ
ДЕЛ VII: ПОНИШТУВАЊА
ДЕЛ VIII: ПРИЛОЗИ
ДЕЛ IX: ИЗВЕСТУВАЊА ЗА СКЛУЧЕН ДОГОВОР /ЕВИДЕНЦИИ

О Г Л А С
ЗА ЈАВНА НАБАВКА

Број на оглас: 18343/2025

ДЕЛ I: ДОГОВОРЕН ОРГАН
I.1) Податоци за договорниот орган
I.1.1) Назив на договорниот орган: ЈП Паркови и зеленило - Скопје
I.1.2) Адреса: ул. „Илинденска" 104
I.1.3) Град и поштенски код: Скопје - 1000
I.1.4) Интернет адреса:
I.1.5) Лице за контакт: Убавица Игнатовска, адреса на е-пошта: u.ignatovska@parkovi.com.mk, телефон/факс: 02 3070 112
I.1.6) Дополнителни информации и тендерската документација може да се добијат на горната адреса
I.2) Категорија на договорен орган, негова главна активност или дејност:
Правни лица основани за задоволување на потребите од јавен интерес – член 9, став 1, алинеја б) од Законот - Животна средина.

ДЕЛ II: ПРЕДМЕТ НА ДОГОВОРОТ ЗА ЈАВНА НАБАВКА
II.1) Предмет на договорот за јавна набавка: Набавка на водоводџиски материјал
II.1.1) Објавување на проценета вредност: Не
II.2) Вид на договорот за јавна набавка: Стоки - Купување
II.2.1) Место на испорака на стоките или извршување на услугите, или локација на извршување на работите: ф-ко магацин на ЈП Паркови и зеленило бул.Илинден бр.104 Скопје
II.3) Секторски договор: Не
II.4) Централно тело: Не
II.5) Групна набавка: Не
II.6) Електронски каталог: Не
II.7) Подетален опис на предметот на договорот за јавна набавка: Во тендерска документација
II.8) Заеднички поимник за јавни набавки: Да

Основен предмет на јавната набавка-Главен поимник
Шифра Опис
39370000-6 - Водоводни инсталации
II.9) Делива набавка: Да
Број на делови за кои можат да се поднесат понуди: Сите делови
Дел број. Опис на делот за набавка
1. ВЕНТИЛИ, ПРИКЛУЧОЦИ И ДРУГИ ПОЦИНКОВАНИ ЕЛЕМЕНТИ
2. ЕЛЕМЕНТИ ЗА САНИТАРИЈА, АЛАТ И ОПРЕМА
3. ПЛАСТИКА И ППР ЕЛЕМЕНТИ
II.10) Рамковна спогодба: Да
Рамковна спогодба помеѓу повеќе договорни органи Не
Рамковната спогодба ќе се склучи со еден економски оператор
Времетраење на рамковната спогодба Период во месеци: 12
II.11) Алтернативни понуди: Не
II.12) Времетраење на договорот:
Период во месеци: 12
II.13) Претходна проверка на пазарот? Не.

ДЕЛ III: ПОСТАПКА
III.1) Вид на постапка: Поедноставена отворена постапка
III.2) Постапката за доделување на договор за јавна набавка ќе биде со скратени рокови: Не
III.3) Критериум за доделување на договор: Најниска цена
III.4) Електронска постапка? Да
III.5) Електронска аукција? Не.
ДЕЛ IV: ПРАВНИ, ЕКОНОМСКИ, ФИНАНСИСКИ И ТЕХНИЧКИ ИНФОРМАЦИИ
IV.1) Гаранции и авансно плаќање
IV.1.1) Гаранција на понудата: Не
IV.1.2) Изјава за сериозност: Да
IV.1.3) Гаранција за квалитетно извршување на договорот: Да [5.00%]
IV.1.4) Авансно плаќање: Не
IV.1.5) Здружување на група економски оператори во соодветна правна форма заради извршување на договорот (по извршен избор на најповолна понуда): Не
IV.1.6) Резервирани договори: Не
IV.1.7) Посета на локација/Преглед на придружна документација: Не
IV.2) Критериуми за утврдување на способност на понудувачот или кандидатот
IV.2.1) За докажување на личната состојба, економскиот оператор треба да ги достави следниве документи:
- изјава дека во последните 5 години не е изречена правосилна судска пресуда за сторено кривично дело од член 88 став 1 од ЗЈН
- потврда дека не е отворена постапка за стечај од надлежен орган
- потврда дека не е отворена постапка за ликвидација од надлежен орган
- потврда за платени даноци, придонеси и други јавни давачки од надлежен орган од земјата каде што економскиот оператор е регистриран
- потврда од Регистарот на казни за сторени кривични дела на правните лица дека не му е изречена споредна казна забрана за учество во постапки за јавен повик, доделување на договори за јавна набавка и договори за јавно-приватно партнерство
- потврда од Регистарот на казни за сторени кривични дела на правните лица дека не му е изречена споредна казна привремена или трајна забрана за вршење на одделна дејност
- Уверение дека со правосилна пресуда не му е изречена прекршочна санкција - забрана за вршење на професија, дејност или должност, односно привремена забрана за вршење одделна дејност
IV.2.2) Способност за вршење професионална дејност на економскиот оператор
- Документ за регистрирана дејност.

ДЕЛ V: АДМИНИСТРАТИВНИ ИНФОРМАЦИИ
V.1) Услови за добивање на тендерска документација и дополнителни документи
V.2) Услови за доставување на понудите
V.2.1) Понудите да се доставaт најдоцна до 27.10.2025 година во 10:00 часот
V.2.2) Краен рок за поставување прашања: 21.10.2025 година во 15:30 часот
V.2.3) Краен рок за одговор на прашања: 23.10.2025 година во 15:30 часот
V.3) Период на важност на понудата: 120 Дена
V.4) Услови за отворање на понудите
Јавното отворање на понудите ќе се одржи на денот и во часот определен како краен рок за доставување на понудите 27.10.2025 г. во 10:00 часот, место: во просториите на ЈП Паркови и зеленило Скопје, со адреса на бул. „Илинден“ бр.104 Скопје
V.5) Дополнителни информации
V.6) Датум на објава: 8.10.2025 г.

ДЕЛ VI: ДОКУМЕНТИ
ДЕЛ VII: ПОНИШТУВАЊА
ДЕЛ VIII: ПРИЛОЗИ
ДЕЛ IX: ИЗВЕСТУВАЊА ЗА СКЛУЧЕН ДОГОВОР/ЕВИДЕНЦИИ

О Г Л А С
ЗА ЈАВНА НАБАВКА

Број на оглас: 18345/2025

ДЕЛ I: ДОГОВОРЕН ОРГАН
I.1) Податоци за договорниот орган
I.1.1) Назив на договорниот орган: Јавна Установа Завод за социјални дејности-Скопје
I.1.2) Адреса: ул. „11-ти Октомври“ бр.42А
I.1.3) Град и поштенски код: Скопје - 1000
I.1.4) Интернет адреса:
I.1.5) Лице за контакт: Климентина Спасовска, адреса на е-пошта: klimentinaspasovska@yahoo.com, телефон/факс: 078/388-158
I.1.6) Дополнителни информации и тендерската документација може да се добијат на горенаведената адреса
I.2) Категорија на договорен орган, негова главна активност или дејност:
Правни лица основани за задоволување на потребите од јавен интерес – Член 9 став 1 алинеја б) од Законот - Социјална заштита.

ДЕЛ II: ПРЕДМЕТ НА ДОГОВОРОТ ЗА ЈАВНА НАБАВКА
II.1) Предмет на договорот за јавна набавка:
Набавка на услуга за одржување и хостирање на софтверска апликација-систем за управување со учење на далечина
II.1.1) Објавување на проценета вредност: Не
II.2) Вид на договорот за јавна набавка: Услуги - Категорија на услуга број: 1 Услуги за одржување и поправка
II.2.1) Место на испорака на стоките или извршување на услугите, или локација на извршување на работите: ЈУ Завод за социјални дејности-Скопје, ул. „11 Октомври“ бр.42-а Скопје

Огласи

II.3) Секторски договор: Не
II.4) Централно тело: Не
II.5) Групна набавка: Не
II.6) Електронски каталог: Не
II.7) Подетален опис на предметот на договорот за јавна набавка:
Во тендерската документација
II.8) Заеднички поимник за јавни набавки: Да
Основен предмет на јавната набавка-Главен поимник
Шифра Опис
72000000-5 - IT услуги: консултации, развивање на софтвер, интернет и поддршка
72267000-4 - Услуги за одржување и поправка на софтвер
II.9) Делива набавка: Не
II.10) Рамковна спогодба: Не
II.11) Алтернативни понуди: Не
II.12) Времетраење на договорот:
Период во месеци: 12
II.13) Претходна проверка на пазарот? Не.

ДЕЛ III: ПОСТАПКА
III.1) Вид на постапка: Поедноставена отворена постапка
III.2) Постапката за доделување на договор за јавна набавка ќе биде со скратени рокови: Не
III.3) Критериум за доделување на договор: Најдобар однос помеѓу цената и квалитетот
Критериуми за избор Бодови
КВАЛИТЕТ - 60 - Елемент КВАЛИТЕТ опфаќа: Искуство на персоналот кој ќе го извршува договорот-Стручен кадар. 1. Потребен минимум што Економскиот оператор треба да има (за да се квалификува за понатамошно бодување) во однос на стручен кадар е истиот да е со следниве професионални квалификации: 1 - 1 (едно) лице - PHP програмер со завршено високо образование во областа на информациски технологии, компјутерско инженерство или сл. и искуство од најмалку 1 (еден) различен проект изработени во PHP програмски јазик 2 - 1 (едно) лице- Проектен менаџер со искуство од најмалку 2 (две) години во управување со проекти од ИТ индустријата и минимум 2 (два) различни проекти во областа на развој, имплементација и одржување на информациски системи. 3 - 1 (едно) лице за техничка и корисничка поддршка за управување со системот со најмалку 2 (две) години искуство во управување со системи за далечинско учење и минимум 1 (еден) различен проект во областа на развој, имплементација и одржување на информациски системи. 4 - 1 (едно) лице програмер кој има учествувано во изработка на минимум 1 (една) различна електронска содржина за обуки, согласно SCORM техничките стандарди и најмалку 1 (една) интерактивни содржини за обуки во H5P алатката. Секое друго искуство, во областа на развој, имплементација и одржување на информациски системи кое го поседува лицето дополнително ќе се бодува и тоа на следниов начин 1 - 1 (едно) лице - PHP програмер со искуство од проеки изработени во PHP програмски јазик : · Од 2-3 различни проекти изработени во PHP програмски јазик - 10 бода; · Од 4 и повеќе различни проекти изработени во PHP програмски јазик-15 бода. 2 - 1 (едно) лице -Проектен менаџер со искуство во управување со проекти од ИТ индустријата и проекти во областа на развој, имплементација и одржување на информациски системи . · Од 3-4 различни проекти во областа на развој, имплементација и одржување на информациски системи - 10 бода; · Од 5 и повеќе различни проекти проекти во областа на развој, имплементација и одржување на информациски системи -15 бода. 3 - 1 (едно) лице за техничка и корисничка поддршка за управување со системот со искуство во управување со системи за далечинско учење. · Од 2-3 проекти во областа на развој, имплементација и одржување на информациски системи - 10 бода; · Од 4 и повеќе проекти во областа на развој, имплементација и одржување на информациски системи -15 бода. 4 - 1 (едно) лице програмер кој има учествувано во изработка на: 1. 2-3 електронски содржини за обуки, согласно SCORM техничките стандарди- 4 бода 2. 4 и повеќе електронски содржини за обуки, согласно SCORM техничките стандарди-7,5 бода - 1 (едно) лице програмер кој има учествувано во изработка на: 1. 2-3 интерактивни содржини за обуки во H5P алатката- 4 бода. 2. 4 и повеќе интерактивни содржини за обуки во H5P алатката-7,5 бода. Или вкупно 15 бода за точка 4-од табелата. За елементот „Квалитет„ се утврдени вкупно 60 бодови. 2.1 . ПОДЕЛЕМЕНТ НА ЕЛЕМЕНТ КВАЛИТЕТ Искуство на персоналот кој ќе го извршува договорот-Стручен кадар. За поделементот „Искуство на персоналот кој ќе го извршува договорот-Стручен кадар„ се утврдени вкупно 60 бодови, и истиот ќе се евалуира на следниов начин: ТАБЕЛА 1 Бр. Поделемент Реден број Вкупно бодови Критериум за евалуација Бодови 1.11 Искуство на персоналот кој ќе го извршува договорот- Стручен кадар 1 1 (едно) лице - PHP програмер со завршено високо образование во областа на информациски технологии, компјутерско инженерство или сл. и искуство од најмалку 1 (еден) различен проект изработени во PHP програмски јазик : -Од 2-3 проекти изработени во PHP програмски јазик -10 бода; 15 1 1 (едно) лице - PHP програмер со завршено високо образование во областа на информациски технологии, компјутерско инженерство или сл. и искуство од најмалку 1 (еден) различен проект изработени во PHP програмски јазик : -Од 4 и повеќе проекти изработени во PHP програмски јазик-15 бода. 2 1 (едно) лице Проектен менаџер со искуство во управување со проекти од ИТ индустријата и проекти во областа на развој, имплементација и одржување на информациски системи . -Од 3-4 проекти во областа на развој, имплементација и одржување на информациски системи - 15 бода; 15 2 1 (едно) лице Проектен менаџер со искуство во управување со проекти од ИТ индустријата и проекти во областа на развој, имплементација и одржување на информациски системи . -Од 5 и повеќе проекти проекти во областа на развој, имплементација и одржување на информациски системи -15 бода. 3 1 (едно) лице за техничка и корисничка поддршка за управување со системот со искуство во управување со системи за далечинско учење. -Од 2-3 проекти во областа на развој, имплементација и одржување на информациски системи - 10 бода; 15 3 1 (едно) лице за техничка и корисничка поддршка за управување со системот со искуство во управување со системи за далечинско учење. -Од 4 и повеќе проекти во областа на развој, имплементација и одржување на информациски системи -15 бода. 4 1 (едно) лице програмер кој има учествувано во изработка на: -2-3 електронски содржини за обуки, согласно SCORM техничките стандарди-4 бода -4 и повеќе електронски содржини за обуки, согласно SCORM техничките стандарди-7,5 бода 7,5 4 1 (едно) лице програмер кој има учествувано во изработка на: -2-3 интерактивни содржини за обуки во H5P алатката- 4 бода. -4 и повеќе интерактивни содржини за обуки во H5P алатката-7,5 бода. Или вкупно 15 бода за точка 4. 7,5 Докажувањето на искуството на персоналот кој ќе го извршува договорот- Стручен кадар ќе биде на следниов начин: Да се пополни ПРИЛОГ 7: Опис на ангажиран технички персонал, . За секое лице да се пополни ПРИЛОГ 8: Кратка биографија, (јасно и концизно напишана во врска со искуството наведено како услов/услови во

ТАБЕЛА 1), на лицата ангажирани како технички персонал и стручен кадар од економскиот оператор/групата економски оператори. Искуство поврзано со предметот на набавка во областа на развој, имплементација и одржување на информациски системи.. Бодовите кои ќе се доделат за овој поделемент претставуваат вкупно доделени бодови за поделементот Искуство на персоналот кој ќе го извршува договорот-Стручен кадар. НАПОМЕНА 1. ПРИЛОГ 8 да биде потпишан од лицето кое е наведено со име и презиме во истиот. · За реден број 1, од табелата 1, да бидат наведени, по име извршените услуги/имлементираните проекти во PHP програмски јазик. · За реден број 2 и 3, (од табелата 1), да се наведат извршените услуги/имлементираните проекти и периодот каде лицето било ангажирано како Проект менаџер и · За реден број 4, од табелата 1, да се наведат со име - Обуките согласно SCORM техничките стандарди, - како и обуките за интерактивни содржини во H5P алатката. Истиот документ да биде потпишан од лицето и да има наведено проекти, како и корисниците на услугите. Доказите да се доставaт преку ЕСЈН со поднесување на понудата. НАПОМЕНА: Сите понуди кои не ги исполнуваат минималните барања нема да бидат предмет на бодување и ќе бидат отфрлени како неприфатливи.

Цена - 40 -

III.4) Електронска постапка? Да

III.5) Електронска аукција? Не

ДЕЛ IV: ПРАВНИ,ЕКОНОМСКИ,ФИНАНСИСКИ И ТЕХНИЧКИ ИНФОРМАЦИИ

IV.1) Гаранции и авансно плаќање

IV.1.1) Гаранција на понудата: Не

IV.1.2) Изјава за сериозност: Да

IV.1.3) Гаранција за квалитетно извршување на договорот: Да [10.00%]

IV.1.4) Авансно плаќање: Не

IV.1.5) Здружување на група економски оператори во соодветна правна форма заради извршување на договорот (по извршен избор на најповолна понуда): Не

IV.1.6) Резервирани договори: Не

IV.1.7) Посета на локација/Преглед на придружна документација: Не

IV.2) Критериуми за утврдување на способност на понудувачот или кандидатот

IV.2.1) За докажување на личната состојба, економскиот оператор треба да ги достави следниве документи

- изјава дека во последните 5 години не е изречена правосилна судска пресуда за сторено кривично дело од член 88 став 1 од ЗЈН
- потврда дека не е отворена постапка за стечај од надлежен орган
- потврда дека не е отворена постапка за ликвидација од надлежен орган
- потврда за платени даноци, придонеси и други јавни давачки од надлежен орган од земјата каде што економскиот оператор е регистриран
- потврда од Регистарот на казни за сторени кривични дела на правните лица дека не му е изречена споредна казна забрана за учество во постапки за јавен повик, доделување на договори за јавна набавка и договори за јавно-приватно партнерство
- потврда од Регистарот на казни за сторени кривични дела на правните лица дека не му е изречена споредна казна привремена или трајна забрана за вршење на одделна дејност
- Уверение дека со правосилна пресуда не му е изречена прекршочна санкција - забрана за вршење на професија, дејност или должност, односно привремена забрана за вршење одделна дејност

IV.2.2) Способност за вршење професионална дејност на економскиот оператор

- Документ за регистрирана дејност

IV.2.3) Техничка или професионална способност на економскиот оператор

- со листа на главни испораки на стоки или извршени услуги со вредности, датуми, купувачи (договорни органи или економски оператори), со обезбедување потврда за извршени испораки или извршени услуги:
- Искуство во имплементација или одржување на слични проекти , и тоа минимум 4 извршени услуги, со различни комитенти. - Искуство во имплементацијата или одржување на софтверски решенија или интегрирани информациони системи со над 1000 регистрирани корисници на системот, кои се развиени во технологијата во која е развиен системот ЈУ Завод за социјални дејности –Скопје.(PHP програмски јазик) - Искуство во дизајн и развој на интерактивни содржини/модули со користење на алатките: H5P и Articulate Storyline, и тоа минимум 15 интерактивни содржини/модули развиени за една и/или повеќе различни институции.

ДЕЛ V: АДМИНИСТРАТИВНИ ИНФОРМАЦИИ

V.1) Услови за добивање на тендерска документација и дополнителни документи

V.2) Услови за доставување на понудите

V.2.1) Понудите да се доставaт најдоцна до 24.10.2025 година во 11:00 часот

V.2.2) Краен рок за поставување прашања: 18.10.2025 година во 15:30 часот

V.2.3) Краен рок за одговор на прашања: 20.10.2025 година во 15:30 часот

V.3) Период на важност на понудата: 90 Дена

V.4) Услови за отворање на понудите

Јавното отворање на понудите ќе се одржи на денот и во часот определен како краен рок за доставување на понудите 24.10.2025 година во 11:00 часот, место: ЈУ Завод за социјални дејности-Скопје

V.5) Дополнителни информации

V.6) Датум на објава: 8.10.2025 година.

ДЕЛ VI: ДОКУМЕНТИ

ДЕЛ VII: ПОНИШТУВАЊА

ДЕЛ VIII: ПРИЛОЗИ

ДЕЛ IX: ИЗВЕСТУВАЊА ЗА СКЛУЧЕН ДОГОВОР / ЕВИДЕНЦИИ

О Г Л А С
ЗА ЈАВНА НАБАВКА

Број на оглас: 18346/2025

ДЕЛ I: ДОГОВОРЕН ОРГАН

I.1) Податоци за договорниот орган

I.1.1) Назив на договорниот орган: ЈЗУ Специјализирана болница за ортопедија и трауматологија „Св. Еразмо“ Охрид

I.1.2) Адреса: ул. „Гоце Делчев“ б.б., Охрид

I.1.3) Град и поштенски код: Охрид - 6000

I.1.4) Интернет адреса:

I.1.5) Лице за контакт: Викторија Костоска адреса на е-пошта: nabavki.erazmo@gmail.com телефон/факс: 046/272-700

I.1.6) Дополнителни информации и тендерската документација може да се добијат: на горенаведената адреса

I.2) Категорија на договорен орган, негова главна активност или дејност:

Правни лица основани за задоволување на потребите од јавен интерес – Член 9 став 1 алинеја б) од Законот – Здравство.

Огласи

ДЕЛ II: ПРЕДМЕТ НА ДОГОВОРОТ ЗА ЈАВНА НАБАВКА

II.1) Предмет на договорот за јавна набавка: Операциона маса за ортопедија и трауматологија

II.1.1) Објавување на проценета вредност: Не

II.2) Вид на договорот за јавна набавка: Стоки - Купување со одложено плаќање

II.2.1) Место на испорака на стоките или извршување на услугите, или локација на извршување на работите: ЈЗУ Специјализирана болница за ортопедија и трауматологија „Св.Еразмо“ Охрид, со адреса на ул. „Гоце Делчев“ б.б., 6000 Охрид

II.3) Секторски договор: Не

II.4) Централно тело: Не

II.5) Групна набавка Не

II.6) Електронски каталог: Не

II.7) Подетален опис на предметот на договорот за јавна набавка:

Систем операциона маса за ортопедија и трауматологија

II.8) Заеднички поимник за јавни набавки: Да

Основен предмет на јавната набавка-Главен поимник

Шифра Опис

33100000-1 - Медицинска опрема

II.9) Делива набавка: Не

II.10) Рамковна спогодба: Не

II.11) Алтернативни понуди: Не

II.12) Времетраење на договорот:

Или се планира да започне 10.11.2025 година

се планира да заврши 10.11.2026 година

Период во месеци: 12 или 365 деба

II.13) Претходна проверка на пазарот? Да.

ДЕЛ III: ПОСТАПКА

III.1) Вид на постапка: Отворена постапка

III.2) Постапката за доделување на договор за јавна набавка ќе биде со скратени рокови: Не

III.3) Критериум за доделување на договор: Најниска цена

III.4) Електронска постапка? Да

III.5) Електронска аукција? Не.

ДЕЛ IV: ПРАВНИ, ЕКОНОМСКИ, ФИНАНСИСКИ И ТЕХНИЧКИ ИНФОРМАЦИИ

IV.1) Гаранции и авансно плаќање

IV.1.1) Гаранција на понудата: Не

IV.1.2) Изјава за сериозност: Да

IV.1.3) Гаранција за квалитетно извршување на договорот: Не

IV.1.4) Авансно плаќање: Не

IV.1.5) Здружување на група економски оператори во соодветна правна форма заради извршување на договорот (по извршен избор на најповолна понуда): Не

IV.1.6) Резервирани договори: Не

IV.1.7) Посета на локација/Преглед на придружна документација: Не

IV.2) Критериуми за утврдување на способност на понудувачот или кандидатот

IV.2.1) За докажување на личната состојба, економскиот оператор треба да ги достави следниве документи:

- изјава дека во последните 5 години не е изречена правосилна судска пресуда за сторено кривично дело од член 88 став 1 од ЗЈН

- потврда дека не е отворена постапка за стечај од надлежен орган

- потврда дека не е отворена постапка за ликвидација од надлежен орган

- потврда за платени даноци, придонеси и други јавни давачки од надлежен орган од земјата каде што економскиот оператор е регистриран

- потврда од Регистарот на казни за сторени кривични дела на правните лица дека не му е изречена споредна казна забрана за учество во постапки за јавен повик, доделување на договори за јавна набавка и договори за јавно-приватно партнерство

- потврда од Регистарот на казни за сторени кривични дела на правните лица дека не му е изречена споредна казна привремена или трајна забрана за вршење на одделна дејност

- Уверение дека со правосилна пресуда не му е изречена прекршочна санкција - забрана за вршење на професија, дејност или должност, односно привремена забрана за вршење одделна дејност

IV.2.2) Способност за вршење професионална дејност на економскиот оператор

- Документ за регистрирана дејност

- Лиценца/дозвола/потврда како доказ дека се исполнети посебните услови за вршење на дејноста пропишани со закон:

Одобрение за промет на големо со медицински средства согласно Законот за лекови и медицински средства и запишување во регистарот на правни лица за промет на големо со медицински средства издадено од МАЛМЕД

IV.2.3) Техничка или професионална способност на економскиот оператор

- мостри, опис и/или фотографии на производи кои се предмет на испорака, а чија веродостојност економскиот оператор е должен да ја потврди доколку тоа го побара договорниот орган:

- Како доказ дека понуденото медицинско средство е запишано во Регистарот на медицински средства, економскиот оператор треба да достави валидно Решение за запишување во Регистарот на медицински средства достапни во Република Северна Македонија, согласно Законот за лековите и медицински средства. Економскиот оператор за нерегистрираните медицински средства да достави документ со кој се дозволува увоз (одобрение за интервентен увоз) или потврда издадена од МАЛМЕД, со која ќе потврдат дека доколку бидат избрани во постапката ќе им биде издадена дозвола за увоз. - Declaration of conformity или еквивалент за понуден модел. - MDR Certificate или еквивалент за производителот - Задолжително доставувањен а техничка спецификација/каталог/брошура од производителот со видно означени карактеристики на понудениот производ согласно барањата и редните броеви во техничките спецификации. - Понуди кои не содржат каталог и детално обележани карактеритики нема да бидат евалуирани. - Со испорака на системот потребно е Економскиот оператор да изврши инсталација на истиот, како и техничка обука на персоналот на Договорниот орган за користење на истиот.

ДЕЛ V: АДМИНИСТРАТИВНИ ИНФОРМАЦИИ

V.1) Услови за добивање на тендерска документација и дополнителни документи

V.2) Услови за доставување на понудите

V.2.1) Понудите да се доставaт најдоцна до 7.11.2025 година во 12:00 часот

V.2.2) Краен рок за поставување прашања: 30.10.2025 година во 15:30 часот

V.2.3) Краен рок за одговор на прашања: 1.11.2025 година во 15:30 часот

V.3) Период на важност на понудата: 365 Дена

V.4) Услови за отворање на понудите

Јавното отворање на понудите ќе се одржи на денот и во часот определен како краен рок за доставување на понудите 7.11.2025 година во 12:00 часот, место: Администрација соба бр.8

V.5) Дополнителни информации

V.6) Датум на објава: 8.10.2025 година.

ДЕЛ VI: ДОКУМЕНТИ
ДЕЛ VII: ПОНИШТУВАЊА
ДЕЛ VIII: ПРИЛОЗИ
ДЕЛ IX: ИЗВЕСТУВАЊА ЗА СКЛУЧЕН ДОГОВОР / ЕВИДЕНЦИИ

О Г Л А С
ЗА ЈАВНА НАБАВКА

Број на оглас: 18347/2025

ДЕЛ I: ДОГОВОРЕН ОРГАН
I.1) Податоци за договорниот орган
I.1.1) Назив на договорниот орган: ЈЗУ Универзитетски институт за радиологија
I.1.2) Адреса: ул. „Белградска“ б.б.
I.1.3) Град и поштенски код: Скопје - 1000
I.1.4) Интернет адреса:
I.1.5) Лице за контакт: Јасмина Деловска, адреса на е-пошта: jasmina.delovska@gmail.com, телефон/факс: 072/220-687
I.1.6) Дополнителни информации и тендерската документација може да се добијат на горенаведената адреса
I.2) Категорија на договорен орган, негова главна активност или дејност:
Правни лица основани за задоволување на потребите од јавен интерес – Член 9 став 1 алинеја б) од Законот – Здравство.

ДЕЛ II: ПРЕДМЕТ НА ДОГОВОРОТ ЗА ЈАВНА НАБАВКА
II.1) Предмет на договорот за јавна набавка: Одржување и набавка на климатизери
II.1.1) Проценета вредност без ДДВ: 2.500.000,00
II.2) Вид на договорот за јавна набавка: Стоки - Купување со одложено плаќање
II.2.1) Место на испорака на стоките или извршување на услугите, или локација на извршување на работите: ЈЗУ Инверзитетски институт за радиологија Скопје
II.3) Секторски договор: Не
II.4) Централно тело: Не
II.5) Групна набавка: Не
II.6) Електронски каталог: Не
II.7) Подетален опис на предметот на договорот за јавна набавка:
II.8) Заеднички поимник за јавни набавки: Да
Основен предмет на јавната набавка-Главен поимник
Шифра Опис
50000000-5 - Услуги за поправка и одржување
39717200-3 - Климатизери
II.9) Делива набавка: Да
Број на делови за кои можат да се поднесат понуди: Сите делови
Дел број. Опис на делот за набавка
1. ДЕЛ 1. - Набавка и монтажа на опрема за греење и климатизација – Инвертер клима уреди
2. ДЕЛ 2. – Набавка на Услуга за одржување на Клима уреди и каналски клима уерди
II.10) Рамковна спогодба: Да
Рамковна спогодба помеѓу повеќе договорни органи Не
Рамковната спогодба ќе се склучи со еден економски оператор
Времетраење на рамковната спогодба Период во месеци: 12
II.11) Алтернативни понуди: Не
II.12) Времетраење на договорот:
Период во месеци: 12
II.13) Претходна проверка на пазарот? Не.

ДЕЛ III: ПОСТАПКА
III.1) Вид на постапка: Поедноставена отворена постапка
III.2) Постапката за доделување на договор за јавна набавка ќе биде со скратени рокови: Не
III.3) Критериум за доделување на договор: Најниска цена
III.4) Електронска постапка? Да
III.5) Електронска аукција? Не.

ДЕЛ IV: ПРАВНИ, ЕКОНОМСКИ, ФИНАНСИСКИ И ТЕХНИЧКИ ИНФОРМАЦИИ
IV.1) Гаранции и авансно плаќање
IV.1.1) Гаранција на понудата: Не
IV.1.2) Изјава за сериозност: Да
IV.1.3) Гаранција за квалитетно извршување на договорот: Не
IV.1.4) Авансно плаќање: Не
IV.1.5) Здружување на група економски оператори во соодветна правна форма заради извршување на договорот (по извршен избор на најповолна понуда): Не
IV.1.6) Резервирани договори: Не
IV.1.7) Посета на локација/Преглед на придружна документација: Не
IV.2) Критериуми за утврдување на способност на понудувачот или кандидатот
IV.2.1) За докажување на личната состојба, економскиот оператор треба да ги достави следниве документи:
- изјава дека во последните 5 години не е изречена правосилна судска пресуда за сторено кривично дело од член 88 став 1 од ЗЈН
- потврда дека не е отворена постапка за стечај од надлежен орган
- потврда дека не е отворена постапка за ликвидација од надлежен орган
- потврда за платени даноци, придонеси и други јавни давачки од надлежен орган од земјата каде што економскиот оператор е регистриран
- потврда од Регистарот на казни за сторени кривични дела на правните лица дека не му е изречена споредна казна забрана за учество во постапки за јавен повик, доделување на договори за јавна набавка и договори за јавно-приватно партнерство
- потврда од Регистарот на казни за сторени кривични дела на правните лица дека не му е изречена споредна казна привремена или трајна забрана за вршење на одделна дејност
- Уверение дека со правосилна пресуда не му е изречена прекршочна санкција - забрана за вршење на професија, дејност или должност, односно привремена забрана за вршење одделна дејност
IV.2.2) Способност за вршење професионална дејност на економскиот оператор
- Документ за регистрирана дејност
IV.2.3) Техничка или професионална способност на економскиот оператор
- со опис на техничкиот персонал и техничките органи кои ќе учествуваат во извршувањето на јавната набавка, особено на оние кои се одговорни за контролата на квалитетот, а во случај на јавна набавка на работи, оние што ќе бидат вклучени во изведување на работите, без оглед на тоа дали се вработени во економскиот оператор или не:
- Минимум едно (1) лице вработено или ангажирано кое поседува валидно овластување за изведба од областа на електротехника издадена од страна на Комората на овластени архитекти и инжињери
IV.2.4) Стандарди
- Стандарди за системи за квалитет:
-Валиден сертификат ISO 9001:2015стандард за управување со квалитет (или еквивалентно), издаден од акредитирано тело, со број, датум на издавање и акту-

елна важност на сертификатот -Валиден сертификат ISO 26000:2010 стандард за општествена одговорност (или еквивалентно), издаден од акредитирано тело, со број, датум на издавање и актуелна важност на сертификатот

- Стандарди за управување со животна средина:

- Валиден сертификат ISO 14001:2015сертификат за систем за управување со животна средина (или еквивалентно), издаден од акредитирано тело, со број, датум на издавање и актуелна важност на сертификатот.

ДЕЛ V: АДМИНИСТРАТИВНИ ИНФОРМАЦИИ

V.1) Услови за добивање на тендерска документација и дополнителни документи

V.2) Услови за доставување на понудите

V.2.1) Понудите да се достават најдоцна до 24.10.2025 година во 9:00 часот

V.2.2) Краен рок за поставување прашања: 18.10.2025 година во 15:30 часот

V.2.3) Краен рок за одговор на прашања: 20.10.2025 година во 15:30 часот

V.3) Период на важност на понудата: 90 Дена

V.4) Услови за отворање на понудите

Јавното отворање на понудите ќе се одржи на денот и во часот определен како краен рок за доставување на понудите 24.10.2025 година во 9:00 часот, место: ЈЗУ Универзитетски институт за радиологија, Скопје

V.5) Дополнителни информации

V.6) Датум на објава: 8.10.2025 година.

ДЕЛ VI: ДОКУМЕНТИ

ДЕЛ VII: ПОНИШТУВАЊА

ДЕЛ VIII: ПРИЛОЗИ

ДЕЛ IX: ИЗВЕСТУВАЊА ЗА СКЛУЧЕН ДОГОВОР / ЕВИДЕНЦИИ

___

О Г Л А С
ЗА ЈАВНА НАБАВКА

Број на оглас: 18349/2025

ДЕЛ I: ДОГОВОРЕН ОРГАН

I.1) Податоци за договорниот орган

I.1.1) Назив на договорниот орган: ЈЗУ Институт за трансфузиона медицина на Република Македонија Скопје

I.1.2) Адреса: „Мајка Тереза“ бр.17

I.1.3) Град и поштенски код: Скопје - 1000

I.1.4) Интернет адреса:

I.1.5) Лице за контакт: Боби Божиновски, адреса на е-пошта: transfuziologija@gmail.com, телефон/факс: 3 226-923 135

I.1.6) Дополнителни информации и тендерската документација може да се добијат на горенаведената адреса

I.2) Категорија на договорен орган, негова главна активност или дејност:

Правни лица основани за задоволување на потребите од јавен интерес – Член 9 став 1 алинеја б) од Законот – Здравство.

ДЕЛ II: ПРЕДМЕТ НА ДОГОВОРОТ ЗА ЈАВНА НАБАВКА

II.1) Предмет на договорот за јавна набавка: Систематски и санитарни прегледи

II.1.1) Објавување на проценета вредност: Не

II.2) Вид на договорот за јавна набавка: Услуги - Категорија на услуга број: 25 Здравствени и социјални услуги

II.2.1) Место на испорака на стоките или извршување на услугите, или локација на извршување на работите: Во просториите на ЈЗУ Институт за трансфузиона медицина на РСМ во Скопје, како и во просториите на нејзините 20 деловни единици низ цела Македонија.

II.3) Секторски договор: Не

II.4) Централно тело: Не

II.5) Групна набавка Не

II.6) Електронски каталог: Не

II.7) Подетален опис на предметот на договорот за јавна набавка:

II.8) Заеднички поимник за јавни набавки: Да

Основен предмет на јавната набавка-Главен поимник

Шифра Опис

85100000-0 - Здравствени услуги

II.9) Делива набавка: Да

Број на делови за кои можат да се поднесат понуди: Сите делови

Дел број. Опис на делот за набавка

1. СИСТЕМАТСКИ ПРЕГЛЕДИ
2. САНИТАРНИ ПРЕГЛЕДИ

II.10) Рамковна спогодба: Не

II.11) Алтернативни понуди: Не

II.12) Времетраење на договорот:

Период во месеци: 12

II.13) Претходна проверка на пазарот? Не.

ДЕЛ III: ПОСТАПКА

III.1) Вид на постапка: Поедноставена отворена постапка

III.2) Постапката за доделување на договор за јавна набавка ќе биде со скратени рокови: Не

III.3) Критериум за доделување на договор: Најниска цена

III.4) Електронска постапка? Да

III.5) Електронска аукција? Не.

ДЕЛ IV: ПРАВНИ, ЕКОНОМСКИ, ФИНАНСИСКИ И ТЕХНИЧКИ ИНФОРМАЦИИ

IV.1) Гаранции и авансно плаќање

IV.1.1) Гаранција на понудата: Не

IV.1.2) Изјава за сериозност: Да

IV.1.3) Гаранција за квалитетно извршување на договорот: Не

IV.1.4) Авансно плаќање: Не

IV.1.5) Здружување на група економски оператори во соодветна правна форма заради извршување на договорот (по извршен избор на најповолна понуда): Не

IV.1.6) Резервирани договори: Не

IV.1.7) Посета на локација/Преглед на придружна документација: Не

IV.2) Критериуми за утврдување на способност на понудувачот или кандидатот

IV.2.1) За докажување на личната состојба, економскиот оператор треба да ги достави следниве документи:

- изјава дека во последните 5 години не е изречена правосилна судска пресуда за сторено кривично дело од член 88 став 1 од ЗЈН

- потврда дека не е отворена постапка за стечај од надлежен орган

- потврда дека не е отворена постапка за ликвидација од надлежен орган

- потврда за платени даноци, придонеси и други јавни давачки од надлежен орган од земјата каде што економскиот оператор е регистриран

- потврда од Регистарот на казни за сторени кривични дела на правните лица дека не му е изречена споредна казна забрана за учество во постапки за јавен повик, доделување на договори за јавна набавка и договори за јавно-приватно партнерство

- потврда од Регистарот на казни за сторени кривични дела на правните лица дека не му е изречена споредна казна привремена или трајна забрана за вршење на одделна дејност

- Уверение дека со правосилна пресуда не му е изречена прекршочна санкција - забрана за вршење на професија, дејност или должност, односно привремена забрана за вршење одделна дејност

IV.2.2) Способност за вршење професионална дејност на економскиот оператор

- Документ за регистрирана дејност

- Лиценца/дозвола/потврда како доказ дека се исполнети посебните услови за вршење на дејноста пропишани со закон:

(За дел 1) Решение/овластување од Министерство за здравство со кое здравствената установа е овластена за вршење на работите од областа на медицина на трудот. (За дел 2) - Решение/Уверение/Согласност од Министерство за здравство на РСМ за исполнување на услови за вршење на дејноста санитарни прегледи. издаден од надлежен орган за исполнување на посебните услови за вршење на дејноста пропишани согласно со закон кои се однесуваат на предметот на јавна набавка.

IV.2.3) Техничка или професионална способност на економскиот оператор

- со изјава за инструментите, постројките или техничката опрема, која давателот на услугите или изведувачот на работите ја има на располагање за извршување на договорот:

Економскиот оператор потребно е да ги изврши Систематските прегледи од дел 1 со сопствен тим од здравствени работници кој ќе биде составен од минимум 4 лица (вработени или ангажирани кај економскиот оператор) од кој 1 доктор медицина на трудот и 1 доктор интернист и 1 медицинска сестра и 1 мед.лаборант.

ДЕЛ V: АДМИНИСТРАТИВНИ ИНФОРМАЦИИ

V.1) Услови за добивање на тендерска документација и дополнителни документи

V.2) Услови за доставување на понудите

V.2.1) Понудите да се достават најдоцна до 24.10.2025 година во 11:00 часот

V.2.2) Краен рок за поставување прашања: 18.10.2025 година во 15:30 часот

V.2.3) Краен рок за одговор на прашања: 20.10.2025 година во 15:30 часот

V.3) Период на важност на понудата: 90 Дена

V.4) Услови за отворање на понудите

Јавното отворање на понудите ќе се одржи на денот и во часот определен како краен рок за доставување на понудите 24.10.2025 година во 11:00 часот, место: Скопје

V.5) Дополнителни информации

V.6) Датум на објава: 8.10.2025 година.

ДЕЛ VI: ДОКУМЕНТИ

ДЕЛ VII: ПОНИШТУВАЊА

ДЕЛ VIII: ПРИЛОЗИ

ДЕЛ IX: ИЗВЕСТУВАЊА ЗА СКЛУЧЕН ДОГОВОР / ЕВИДЕНЦИИ

О Г Л А С
ЗА ЈАВНА НАБАВКА

Број на оглас: 18351/2025

ДЕЛ I: ДОГОВОРЕН ОРГАН

I.1) Податоци за договорниот орган

I.1.1) Назив на договорниот орган: Акционерско друштво за производство на електрична енергија ЕЛЕКТРАНИ НА СЕВЕРНА МАКЕДОНИЈА, во државна сопственост, Скопје

I.1.2) Адреса: ул. „11-ти Октомври“ бр.9

I.1.3) Град и поштенски код: Скопје - 1000

I.1.4) Интернет адреса:

I.1.5) Лице за контакт: Димитар Азески, адреса на е-пошта: dimitar.azeski@elem.com.mk, телефон/факс: 02/3149-103

I.1.6) Дополнителни информации и тендерската документација може да се добијат на горната адреса

I.2) Категорија на договорен орган, негова главна активност или дејност:

Јавни претпријатија, акционерски друштва и друштва со ограничена одговорност од секторските дејности – Друго.

ДЕЛ II: ПРЕДМЕТ НА ДОГОВОРОТ ЗА ЈАВНА НАБАВКА

II.1) Предмет на договорот за јавна набавка:

Ланци за отшлакувач, ланци за дозатори и делови за ланци (РЕК Битола)

II.1.1) Објавување на проценета вредност: Не

II.2) Вид на договорот за јавна набавка: Стоки - Купување

II.2.1) Место на испорака на стоките или извршување на услугите, или локација на извршување на работите: АД ЕСМ - Подружница РЕК Битола

II.3) Секторски договор: Електрична енергија

II.4) Централно тело: Не

II.5) Групна набавка: Не

II.6) Електронски каталог: Не

II.7) Подетален опис на предметот на договорот за јавна набавка: Дадени во ТД

II.8) Заеднички поимник за јавни набавки: Да

Основен предмет на јавната набавка-Главен поимник

Шифра Опис

44540000-7 - Ланец

II.9) Делива набавка: Да

Број на делови за кои можат да се поднесат понуди: Сите делови

Дел број. Опис на делот за набавка

1. Ланец од гребач за додавач
2. Ланец за шибери од млинови

II.10) Рамковна спогодба: Не

II.11) Алтернативни понуди: Не

II.12) Времетраење на договорот:

Период во месеци: 12

II.13) Претходна проверка на пазарот? Не.

ДЕЛ III: ПОСТАПКА

III.1) Вид на постапка: Поедноставена отворена постапка

III.2) Постапката за доделување на договор за јавна набавка ќе биде со скратени рокови: Не

III.3) Критериум за доделување на договор: Најниска цена

III.4) Електронска постапка? Да

III.5) Електронска аукција? Не.

ДЕЛ IV: ПРАВНИ, ЕКОНОМСКИ, ФИНАНСИСКИ И ТЕХНИЧКИ ИНФОРМАЦИИ

IV.1) Гаранции и авансно плаќање

IV.1.1) Гаранција на понудата: Не

IV.1.2) Изјава за сериозност: Да

IV.1.3) Гаранција за квалитетно извршување на договорот: Да [5.00%]

IV.1.4) Авансно плаќање: Не

IV.1.5) Здружување на група економски оператори во соодветна правна форма заради извршување на договорот (по извршен избор на најповолна понуда): Не

IV.1.6) Резервирани договори: Не

IV.1.7) Посета на локација/Преглед на придружна документација: Не

Огласи

IV.2) Критериуми за утврдување на способност на понудувачот или кандидатот

IV.2.1) За докажување на личната состојба, економскиот оператор треба да ги достави следниве документи:

- изјава дека во последните 5 години не е изречена правосилна судска пресуда за сторено кривично дело од член 88 став 1 од ЗЈН

- потврда дека не е отворена постапка за стечај од надлежен орган

- потврда дека не е отворена постапка за ликвидација од надлежен орган

- потврда за платени даноци, придонеси и други јавни давачки од надлежен орган од земјата каде што економскиот оператор е регистриран

- потврда од Регистарот на казни за сторени кривични дела на правните лица дека не му е изречена споредна казна забрана за учество во постапки за јавен повик, доделување на договори за јавна набавка и договори за јавно-приватно партнерство

- потврда од Регистарот на казни за сторени кривични дела на правните лица дека не му е изречена споредна казна привремена или трајна забрана за вршење на одделна дејност

- Уверение дека со правосилна пресуда не му е изречена прекршочна санкција - забрана за вршење на професија, дејност или должност, односно привремена забрана за вршење одделна дејност

IV.2.2) Способност за вршење професионална дејност на економскиот оператор

- Документ за регистрирана дејност.

ДЕЛ V: АДМИНИСТРАТИВНИ ИНФОРМАЦИИ

V.1) Услови за добивање на тендерска документација и дополнителни документи

V.2) Услови за доставување на понудите

V.2.1) Понудите да се достават најдоцна до 28.10.2025 година во 9:30 часот

V.2.2) Краен рок за поставување прашања: 22.10.2025 година во 15:30 часот

V.2.3) Краен рок за одговор на прашања: 24.10.2025 година во 15:30 часот

V.3) Период на важност на понудата: 90 Дена

V.4) Услови за отворање на понудите

Јавното отворање на понудите ќе се одржи на денот и во часот определен како краен рок за доставување на понудите 28.10.2025 г. во 9:30 часот, место: АД ЕСМ - Подружница РЕК Битола

V.5) Дополнителни информации

V.6) Датум на објава: 8.10.2025 г.

ДЕЛ VI: ДОКУМЕНТИ

ДЕЛ VII: ПОНИШТУВАЊА

ДЕЛ VIII: ПРИЛОЗИ

ДЕЛ IX: ИЗВЕСТУВАЊА ЗА СКЛУЧЕН ДОГОВОР/ЕВИДЕНЦИИ

О Г Л А С
ЗА ЈАВНА НАБАВКА

Број на оглас: 18352/2025

ДЕЛ I: ДОГОВОРЕН ОРГАН

I.1) Податоци за договорниот орган

I.1.1) Назив на договорниот орган: ЈЗУ Центар за јавно здравје Велес

I.1.2) Адреса: ул. „Лазо Осмаков“ бр.14

I.1.3) Град и поштенски код: Велес – 1400

I.1.4) Интернет адреса:

I.1.5) Лице за контакт: Суза Николова, адреса на е-пошта: suzaanikolova@gmail.com телефон/факс: 07422 8013

I.1.6) Дополнителни информации и тендерската документација може да се добијат: на горната адреса

I.2) Категорија на договорен орган, негова главна активност или дејност:

Правни лица основани за задоволување на потребите од јавен интерес – член 9, став 1, алинеја б) од Законот - Здравство.

ДЕЛ II: ПРЕДМЕТ НА ДОГОВОРОТ ЗА ЈАВНА НАБАВКА

II.1) Предмет на договорот за јавна набавка: Набавка на електрична енергија

II.1.1) Проценета вредност без ДДВ: 2.800.000 ден.

II.2) Вид на договорот за јавна набавка: Стоки - Купување

II.2.1) Место на испорака на стоките или извршување на услугите, или локација на извршување на работите: ЈЗУ Центар за јавно здравје – Велес

II.3) Секторски договор: Не

II.4) Централно тело: Не

II.5) Групна набавка Не

II.6) Електронски каталог: Не

II.7) Подетален опис на предметот на договорот за јавна набавка: Набавка на електрична енергија

II.8) Заеднички поимник за јавни набавки: Да

Основен предмет на јавната набавка-Главен поимник

Шифра Опис

38424000-3 - Опрема за мерење и контрола

II.9) Делива набавка: Не

II.10) Рамковна спогодба: Не

II.11) Алтернативни понуди Не

II.12) Времетраење на договорот:

Или се планира да започне 2.12.2025 г.

се планира да заврши 2.12.2026 г.

II.13) Претходна проверка на пазарот? Не

ДЕЛ III: ПОСТАПКА

III.1) Вид на постапка: Поедноставена отворена постапка

III.2) Постапката за доделување на договор за јавна набавка ќе биде со скратени рокови: Не

III.3) Критериум за доделување на договор: Најниска цена

III.4) Електронска постапка? Да

III.5) Електронска аукција? Не

ДЕЛ IV: ПРАВНИ, ЕКОНОМСКИ, ФИНАНСИСКИ И ТЕХНИЧКИ ИНФОРМАЦИИ

IV.1) Гаранции и авансно плаќање

IV.1.1) Гаранција на понудата: Не

IV.1.2) Изјава за сериозност: Да

IV.1.3) Гаранција за квалитетно извршување на договорот: Не

IV.1.4) Авансно плаќање: Не

IV.1.5) Здружување на група економски оператори во соодветна правна форма заради извршување на договорот (по извршен избор на најповолна понуда): Не

IV.1.6) Резервирани договори Не

IV.1.7) Посета на локација/Преглед на придружна документација: Не

IV.2) Критериуми за утврдување на способност на понудувачот или кандидатот

IV.2.1) За докажување на личната состојба, економскиот оператор треба да ги достави следниве документи

- изјава дека во последните 5 години не е изречена правосилна судска пресуда за сторено кривично дело од член 88 став 1 од ЗЈН

- потврда дека не е отворена постапка за стечај од надлежен орган

- потврда дека не е отворена постапка за ликвидација од надлежен орган

- потврда за платени даноци, придонеси и други јавни давачки од надлежен орган од земјата каде што економскиот оператор е регистриран

- потврда од Регистарот на казни за сторени кривични дела на правните лица дека не му е изречена споредна казна забрана за учество во постапки за јавен повик, доделување на договори за јавна набавка и договори за јавно-приватно партнерство

- потврда од Регистарот на казни за сторени кривични дела на правните лица дека не му е изречена споредна казна привремена или трајна забрана за вршење на одделна дејност

- Уверение дека со правосилна пресуда не му е изречена прекршочна санкција - забрана за вршење на професија, дејност или должност, односно привремена забрана за вршење одделна дејност

IV.2.2) Способност за вршење професионална дејност на економскиот оператор

- Документ за регистрирана дејност

- Лиценца/дозвола/потврда како доказ дека се исполнети посебните услови за вршење на дејноста пропишани со закон:

Важечка лиценца за вршење на дејноста снабдување со електрична енергија, како доказ за исполнување на посебните услови предвидени согласно Законот за енергетика и Правилата за пазар на електрична енергија.

ДЕЛ V: АДМИНИСТРАТИВНИ ИНФОРМАЦИИ

V.1) Услови за добивање на тендерска документација и дополнителни документи

V.2) Услови за доставување на понудите

V.2.1) Понудите да се достават најдоцна до 24.10.2025 година во 10:00 часот

V.2.2) Краен рок за поставување прашања: 18.10.2025 година во 15:30 часот

V.2.3) Краен рок за одговор на прашања: 20.10.2025 година во 15:30 часот

V.3) Период на важност на понудата: 90 Дена

V.4) Услови за отворање на понудите

Јавното отворање на понудите ќе се одржи на денот и во часот определен како краен рок за доставување на понудите 24.10.2025 г. во 10:00 часот, место: ЈЗУ Центар за јавно здравје Велес

V.5) Дополнителни информации Набавката на електрична енергија е последователна и ќе се извршува во период до 1 година, сметано од денот на започнувањето со примена на Договорот за јавна набавка. Договорот ќе се склучи во висина на предвидените сретства во одлуката за јавната набавка. Понудувачот на електрична енергија прифаќа отстапувања од претпоставената потрошувачка на електрична енергија бидејќи истата зависи од временските услови Понудата за електрична енергија потребно е да се изрази во коефициент изразен во процент и во него треба да бидат вклучени трошоците за царина за увоз и балансна одговорност. Цената ќе се корегира така што цената на HUPX берзата за последниот месец, ќе биде корегирана за понудениот коефициент изразен во проценти согласно понудата на најповолниот понудувач. Во понудата за електрична енергија изразена во коефициент изразен во процент кој е предмет на електронска аукција не треба да бидат пресметани трошоци за зелена енергија и трошоци за Операторот на пазар за електрична енергија. Доколку постои потреба, понудувачот треба да прифати пресметка на трошоците по договорената цена за електрична енергија и на други дополнителни места на потрошувачка по барање на Договорниот орган или укинување на постојните. Понудувачот да прифати отстапување од претпоставените количини на електрична енергија на месечно и годишно ниво, бидејќи потрошувачката зависи од временските услови. Економскиот оператор прифаќа отворање на нови приклучни мерни места или укинување на постоечки за што ќе биде благовремено известен.

V.6) Датум на објава: 8.10.2025 г.

ДЕЛ VI: ДОКУМЕНТИ

ДЕЛ VII: ПОНИШТУВАЊА

ДЕЛ VIII: ПРИЛОЗИ

ДЕЛ IX: ИЗВЕСТУВАЊА ЗА СКЛУЧЕН ДОГОВОР/ЕВИДЕНЦИИ

ОГЛАС
ЗА ЈАВНА НАБАВКА

Број на оглас: 18353/2025

ДЕЛ I: ДОГОВОРЕН ОРГАН

I.1) Податоци за договорниот орган

I.1.1) Назив на договорниот орган: Средно општинско училиште „Неготино“

I.1.2) Адреса: ул. „101“ бр.92

I.1.3) Град и поштенски код: с. Неготино - Полошко – 1235

I.1.4) Интернет адреса:

I.1.5) Лице за контакт: Селајдин Латифи, адреса на е-пошта: shmk.negotine@yahoo.com телефон/факс: 075888007

I.1.6) Дополнителни информации и тендерската документација може да се добијат: на горната адреса

I.2) Категорија на договорен орган, негова главна активност или дејност:

Правни лица основани за задоволување на потребите од јавен интерес – член 9, став 1, алинеја б) од Законот - Образование.

ДЕЛ II: ПРЕДМЕТ НА ДОГОВОРОТ ЗА ЈАВНА НАБАВКА

II.1) Предмет на договорот за јавна набавка: Реконструкција на други објекти

II.1.1) Објавување на проценета вредност: Не

II.2) Вид на договорот за јавна набавка: Стоки - Купување со одложено плаќање

II.2.1) Место на испорака на стоките или извршување на услугите, или локација на извршување на работите:

II.3) Секторски договор: Не

II.4) Централно тело: Не

II.5) Групна набавка Не

II.6) Електронски каталог: Не

II.7) Подетален опис на предметот на договорот за јавна набавка:

II.8) Заеднички поимник за јавни набавки: Да

Основен предмет на јавната набавка-Главен поимник

Шифра Опис

45453000-7 - Работи за реновирање и реконструирање

II.9) Делива набавка: Не

II.10) Рамковна спогодба: Да

Рамковна спогодба помеѓу повеќе договорни органи Не

Рамковната спогодба ќе се склучи со еден економски оператор

Времетраење на рамковната спогодба Период во години: 12

II.11) Алтернативни понуди Не

II.12) Времетраење на договорот:

Период во месеци: 12 или 365 дена

II.13) Претходна проверка на пазарот? Не

Огласи

ДЕЛ III: ПОСТАПКА
III.1) Вид на постапка: Поедноставена отворена постапка
III.2) Постапката за доделување на договор за јавна набавка ќе биде со скратени рокови: Не
III.3) Критериум за доделување на договор: Најниска цена
III.4) Електронска постапка? Да
III.5) Електронска аукција? Да

ДЕЛ IV: ПРАВНИ, ЕКОНОМСКИ, ФИНАНСИСКИ И ТЕХНИЧКИ ИНФОРМАЦИИ
IV.1) Гаранции и авансно плаќање
IV.1.1) Гаранција на понудата: Не
IV.1.2) Изјава за сериозност: Да
IV.1.3) Гаранција за квалитетно извршување на договорот: Не
IV.1.4) Авансно плаќање: Не
IV.1.5) Здружување на група економски оператори во соодветна правна форма заради извршување на договорот (по извршен избор на најповолна понуда): Не
IV.1.6) Резервирани договори Не
IV.1.7) Посета на локација/Преглед на придружна документација: Да
IV.2) Критериуми за утврдување на способност на понудувачот или кандидатот
IV.2.1) За докажување на личната состојба, економскиот оператор треба да ги достави следниве документи
- изјава дека во последните 5 години не е изречена правосилна судска пресуда за сторено кривично дело од член 88 став 1 од ЗЈН
- потврда дека не е отворена постапка за стечај од надлежен орган
- потврда дека не е отворена постапка за ликвидација од надлежен орган
- потврда за платени даноци, придонеси и други јавни давачки од надлежен орган од земјата каде што економскиот оператор е регистриран
- потврда од Регистарот на казни за сторени кривични дела на правните лица дека не му е изречена споредна казна забрана за учество во постапки за јавен повик, доделување на договори за јавна набавка и договори за јавно-приватно партнерство
- потврда од Регистарот на казни за сторени кривични дела на правните лица дека не му е изречена споредна казна привремена или трајна забрана за вршење на одделна дејност
- Уверение дека со правосилна пресуда не му е изречена прекршочна санкција - забрана за вршење на професија, дејност или должност, односно привремена забрана за вршење одделна дејност
IV.2.2) Способност за вршење професионална дејност на економскиот оператор
- Документ за регистрирана дејност
- Лиценца/дозвола/потврда како доказ дека се исполнети посебните услови за вршење на дејноста пропишани со закон:
- Лиценца Б за изведувач на градби од втора категорија, согласно Законот за градење („Сл. весник на РМ“ бр. 70/13, 79/13, 137/13, 163/13, 27/14, 28/14, 42/14, 115/14, 149/14, 187/14, 30/15, 44/15, 129/15, 217/15, 226/15, 30/16, 31/16, 39/16, 71/16, 132/16, 137/16, 35/18, 64/18 и 168/18 и „Сл. весник на РСМ“ бр. 244/19, 18/20, 279/20 227/22, 111/23 и 224/24) како доказ дека се исполнети посебните услови за вршење на дејноста пропишани со закон.

ДЕЛ V: АДМИНИСТРАТИВНИ ИНФОРМАЦИИ
V.1) Услови за добивање на тендерска документација и дополнителни документи
V.2) Услови за доставување на понудите
V.2.1) Понудите да се достават најдоцна до 24.10.2025 година во 11:00 часот
V.2.2) Краен рок за поставување прашања: 18.10.2025 година во 15:30 часот
V.2.3) Краен рок за одговор на прашања: 20.10.2025 година во 15:30 часот
V.3) Период на важност на понудата: 90 Дена
V.4) Услови за отворање на понудите
Јавното отворање на понудите ќе се одржи на денот и во часот определен како краен рок за доставување на понудите 24.10.2025 г. во 11:00 часот, место: ЕСЈН
V.5) Дополнителни информации
V.6) Датум на објава: 8.10.2025 г.

ДЕЛ VI: ДОКУМЕНТИ
ДЕЛ VII: ПОНИШТУВАЊА
ДЕЛ VIII: ПРИЛОЗИ
ДЕЛ IX: ИЗВЕСТУВАЊА ЗА СКЛУЧЕН ДОГОВОР/ЕВИДЕНЦИИ

О Г Л А С
ЗА ЈАВНА НАБАВКА

Број на оглас: 18356/2025

ДЕЛ I: ДОГОВОРЕН ОРГАН
I.1) Податоци за договорниот орган
I.1.1) Назив на договорниот орган: Општина Вевчани
I.1.2) Адреса: 6335 Вевчани
I.1.3) Град и поштенски код: Вевчани – 6335
I.1.4) Интернет адреса:
I.1.5) Лице за контакт: Новица Костојчиноски, адреса на е-пошта: nabavki.vevcani@gmail.com телефон/факс: 046784640
I.1.6) Дополнителни информации и тендерската документација може да се добијат: на горната адреса
I.2) Категорија на договорен орган, негова главна активност или дејност:
Органи на единиците на локалната самоуправа - Општи јавни услуги.

ДЕЛ II: ПРЕДМЕТ НА ДОГОВОРОТ ЗА ЈАВНА НАБАВКА
II.1) Предмет на договорот за јавна набавка:
Реконструкција на осветлување на пешачки патеки во локалитет Вевчански извори - фаза 1
II.1.1) Објавување на проценета вредност: Не
II.2) Вид на договорот за јавна набавка: Работи - Изведување
II.2.1) Место на испорака на стоките или извршување на услугите, или локација на извршување на работите: Општина Вевчани
II.3) Секторски договор: Не
II.4) Централно тело: Не
II.5) Групна набавка Не
II.6) Електронски каталог: Не
II.7) Подетален опис на предметот на договорот за јавна набавка: Подетален опис на предметот на договорот е даден во предмер пресметката и техничките спецификации на работите
II.8) Заеднички поимник за јавни набавки: Да
Основен предмет на јавната набавка-Главен поимник
Шифра Опис
45000000-7 - Градежни работи
II.9) Делива набавка: Не
II.10) Рамковна спогодба: Не
II.11) Алтернативни понуди Не
II.12) Времетраење на договорот:
Период во месеци: 12
II.13) Претходна проверка на пазарот? Не

ДЕЛ III: ПОСТАПКА

III.1) Вид на постапка: Поедноставена отворена постапка

III.2) Постапката за доделување на договор за јавна набавка ќе биде со скратени рокови: Не

III.3) Критериум за доделување на договор: Најниска цена

III.4) Електронска постапка? Да

III.5) Електронска аукција? Не

ДЕЛ IV: ПРАВНИ, ЕКОНОМСКИ, ФИНАНСИСКИ И ТЕХНИЧКИ ИНФОРМАЦИИ

IV.1) Гаранции и авансно плаќање

IV.1.1) Гаранција на понудата: Не

IV.1.2) Изјава за сериозност: Да

IV.1.3) Гаранција за квалитетно извршување на договорот: Да [10.00%]

IV.1.4) Авансно плаќање: Не

IV.1.5) Здружување на група економски оператори во соодветна правна форма заради извршување на договорот (по извршен избор на најповолна понуда): Не

IV.1.6) Резервирани договори Не

IV.1.7) Посета на локација/Преглед на придружна документација: Не

IV.2) Критериуми за утврдување на способност на понудувачот или кандидатот

IV.2.1) За докажување на личната состојба, економскиот оператор треба да ги достави следниве документи

- изјава дека во последните 5 години не е изречена правосилна судска пресуда за сторено кривично дело од член 88 став 1 од ЗЈН

- потврда дека не е отворена постапка за стечај од надлежен орган

- потврда дека не е отворена постапка за ликвидација од надлежен орган

- потврда за платени даноци, придонеси и други јавни давачки од надлежен орган од земјата каде што економскиот оператор е регистриран

- потврда од Регистарот на казни за сторени кривични дела на правните лица дека не му е изречена споредна казна забрана за учество во постапки за јавен повик, доделување на договори за јавна набавка и договори за јавно-приватно партнерство

- потврда од Регистарот на казни за сторени кривични дела на правните лица дека не му е изречена споредна казна привремена или трајна забрана за вршење на одделна дејност

- Уверение дека со правосилна пресуда не му е изречена прекршочна санкција - забрана за вршење на професија, дејност или должност, односно привремена забрана за вршење одделна дејност

IV.2.2) Способност за вршење професионална дејност на економскиот оператор

- Документ за регистрирана дејност

- Лиценца/дозвола/потврда како доказ дека се исполнети посебните услови за вршење на дејноста пропишани со закон:

Лиценца А или Б за изведувач на градби од прва или втора категорија

IV.2.3) Економска и финансиска состојба на економскиот оператор

- Извод од целокупниот приход на претпријатието (податок од билансот на успех издаден од надлежен орган, односно ревидиран биланс на успех) и, онаму каде што се бара, изјава за приходот во областа која се покрива со договорот за јавна набавка, и тоа најмногу за последните три финансиски години за кои се расположливи ваквите информации во зависност од датумот на кој претпријатието е основано или започнало со работа и во зависност од достапноста на таквите информации:

Да има минимален вкупен годишен приход од 3.500.000,00 денари поделно во секоја од последните три години.

IV.2.4) Техничка или професионална способност на економскиот оператор

- со опис на техничкиот персонал и техничките органи кои ќе учествуваат во извршувањето на јавната набавка, особено на оние кои се одговорни за контролата на квалитетот, а во случај на јавна набавка на работи, оние што ќе бидат вклучени во изведување на работите, без оглед на тоа дали се вработени во економскиот оператор или не:

1. Понудувачот да има минимум 20 (дваесет) вкупно вработени лица; 2. Понудувачот да има вработено или ангажирано најмалку 1 (едно) лице со Овластување А или Б за инженер за изведба од област градежништво; 3. Понудувачот да има вработено или ангажирано најмалку 1 (едно) лице со минимум овластување А или Б инжинер за изведба од област електротехника.

- со листа на работи, со приложување потврда за задоволителна изведба на најважните работи. Со цел да се обезбеди соодветно ниво на конкуренција, договорниот орган може, доколку е тоа неопходно, да ги земе предвид доказите за изведени работи пред повеќе од пет години, што го наведува во тендерската документација:

Претходно искуство од реализација на договори за работи за изградба или реконструкција на јавно осветлување и тоа минимум три реализирани договори со минимум вредност од 2.500.000,00 денари без вклучен ДДВ.

ДЕЛ V: АДМИНИСТРАТИВНИ ИНФОРМАЦИИ

V.1) Услови за добивање на тендерска документација и дополнителни документи

V.2) Услови за доставување на понудите

V.2.1) Понудите да се доставаат најдоцна до 24.10.2025 година во 9:00 часот

V.2.2) Краен рок за поставување прашања: 18.10.2025 година во 15:30 часот

V.2.3) Краен рок за одговор на прашања: 20.10.2025 година во 15:30 часот

V.3) Период на важност на понудата: 60 Дена

V.4) Услови за отворање на понудите

Јавното отворање на понудите ќе се одржи на денот и во часот определен како краен рок за доставување на понудите 24.10.2025 г. во 9:00 часот, место: Општина Вевчани

V.5) Дополнителни информации

V.6) Датум на објава: 8.10.2025 г.

ДЕЛ VI: ДОКУМЕНТИ

ДЕЛ VII: ПОНИШТУВАЊА

ДЕЛ VIII: ПРИЛОЗИ

ДЕЛ IX: ИЗВЕСТУВАЊА ЗА СКЛУЧЕН ДОГОВОР/ЕВИДЕНЦИИ

О Г Л А С
ЗА ЈАВНА НАБАВКА

Број на оглас: 18357/2025

ДЕЛ I: ДОГОВОРЕН ОРГАН

I.1) Податоци за договорниот орган

I.1.1) Назив на договорниот орган: ЈЗУ Општа болница со проширена дејност – Прилеп

I.1.2) Адреса: ул. „Трајко Тарцан“ бр. 51

I.1.3) Град и поштенски код: Прилеп - 7500

I.1.4) Интернет адреса:

Огласи

I.1.5) Лице за контакт: Анета Наумоска, адреса на е-пошта: naumoskaaneta@yahoo.com телефон/факс: 071345679

I.1.6) Дополнителни информации и тендерската документација може да се добијат: на горната адреса

I.2) Категорија на договорен орган, негова главна активност или дејност:

Правни лица основани за задоволување на потребите од јавен интерес – член 9, став 1, алинеја б) од Законот - Здравство.

ДЕЛ II: ПРЕДМЕТ НА ДОГОВОРОТ ЗА ЈАВНА НАБАВКА

II.1) Предмет на договорот за јавна набавка: Осигурување на имот и возила

II.1.1) Објавување на проценета вредност: Не

II.2) Вид на договорот за јавна набавка: Услуги - Категорија на услуга број: 6 Финансиски услуги, и тоа: осигурителни услуги и банкарски и финансиски услуги (освен услугите во врска со издавањето, тргувањето или преносот на хартии од вредност или други финансиски инструменти, брокерските услуги и услугите на Народна банка на Република Македонија и услугите кои за предмет имаат купување или изнајмување земјиште, згради или друг недвижен имот и права кои произлегуваат од истите, освен при доделувањето на договори за јавна набавка на финансиски услуги поврзани со договорите за купување или изнајмување)

II.2.1) Место на испорака на стоките или извршување на услугите, или локација на извршување на работите: ЈЗУ Општа болница со проширена дејност Прилеп

II.3) Секторски договор: Не

II.4) Централно тело: Не

II.5) Групна набавка Не

II.6) Електронски каталог: Не

II.7) Подетален опис на предметот на договорот за јавна набавка:

II.8) Заеднички поимник за јавни набавки: Да

Основен предмет на јавната набавка-Главен поимник

Шифра Опис

66510000-8 - Осигурителни услуги

II.9) Делива набавка: Да

Број на делови за кои можат да се поднесат понуди: Сите делови

Дел број. Опис на делот за набавка

1. ДЕЛ 1 Осигурување на имот
2. ДЕЛ 2 Каско осигурување на возила

II.10) Рамковна спогодба: Не

II.11) Алтернативни понуди Не

II.12) Времетраење на договорот:

Период во месеци: 12

II.13) Претходна проверка на пазарот? Не

ДЕЛ III: ПОСТАПКА

III.1) Вид на постапка: Поедноставена отворена постапка

III.2) Постапката за доделување на договор за јавна набавка ќе биде со скратени рокови: Не

III.3) Критериум за доделување на договор: Најниска цена

III.4) Електронска постапка? Да

III.5) Електронска аукција? Да

ДЕЛ IV: ПРАВНИ, ЕКОНОМСКИ, ФИНАНСИСКИ И ТЕХНИЧКИ ИНФОРМАЦИИ

IV.1) Гаранции и авансно плаќање

IV.1.1) Гаранција на понудата: Не

IV.1.2) Изјава за сериозност: Да

IV.1.3) Гаранција за квалитетно извршување на договорот: Не

IV.1.4) Авансно плаќање: Не

IV.1.5) Здружување на група економски оператори во соодветна правна форма заради извршување на договорот (по извршен избор на најповолна понуда): Не

IV.1.6) Резервирани договори Не

IV.1.7) Посета на локација/Преглед на придружна документација: Не

IV.2) Критериуми за утврдување на способност на понудувачот или кандидатот

IV.2.1) За докажување на личната состојба, економскиот оператор треба да ги достави следниве документи

- изјава дека во последните 5 години не е изречена правосилна судска пресуда за сторено кривично дело од член 88 став 1 од ЗЈН
- потврда дека не е отворена постапка за стечај од надлежен орган
- потврда дека не е отворена постапка за ликвидација од надлежен орган
- потврда за платени даноци, придонеси и други јавни давачки од надлежен орган од земјата каде што економскиот оператор е регистриран
- потврда од Регистарот на казни за сторени кривични дела на правните лица дека не му е изречена споредна казна забрана за учество во постапки за јавен повик, доделување на договори за јавна набавка и договори за јавно-приватно партнерство
- потврда од Регистарот на казни за сторени кривични дела на правните лица дека не му е изречена споредна казна привремена или трајна забрана за вршење на одделна дејност
- Уверение дека со правосилна пресуда не му е изречена прекршочна санкција - забрана за вршење на професија, дејност или должност, односно привремена забрана за вршење одделна дејност

IV.2.2) Способност за вршење професионална дејност на економскиот оператор

- Документ за регистрирана дејност
- Лиценца/дозвола/потврда како доказ дека се исполнети посебните услови за вршење на дејноста пропишани со закон:

Дозвола/Решение од надлежен државен орган издадено од Министерство за финансии или Агенцијата за супервизија на осигурувањето за вршење на работи на осигурување согласно предметот на јавната набавка.

ДЕЛ V: АДМИНИСТРАТИВНИ ИНФОРМАЦИИ

V.1) Услови за добивање на тендерска документација и дополнителни документи

V.2) Услови за доставување на понудите

V.2.1) Понудите да се достават најдоцна до 24.10.2025 година во 10:00 часот

V.2.2) Краен рок за поставување прашања: 18.10.2025 година во 15:30 часот

V.2.3) Краен рок за одговор на прашања: 20.10.2025 година во 15:30 часот

V.3) Период на важност на понудата: 180 Дена

V.4) Услови за отворање на понудите

Јавното отворање на понудите ќе се одржи на денот и во часот определен како краен рок за доставување на понудите 24.10.2025 г. во 10:00 часот, место: ЈЗУ Општа болница со проширена дејност Прилеп

V.5) Дополнителни информации

V.6) Датум на објава: 8.10.2025 г.

ДЕЛ VI: ДОКУМЕНТИ

ДЕЛ VII: ПОНИШТУВАЊА

ДЕЛ VIII: ПРИЛОЗИ

ДЕЛ IX: ИЗВЕСТУВАЊА ЗА СКЛУЧЕН ДОГОВОР/ЕВИДЕНЦИИ

Огласи

О Г Л А С
ЗА ЈАВНА НАБАВКА

Број на оглас: 18358/2025

ДЕЛ I: ДОГОВОРЕН ОРГАН
I.1) Податоци за договорниот орган
I.1.1) Назив на договорниот орган: Јавна Установа Меѓуопштински центар за социјална работа на град Скопје
I.1.2) Адреса: ул. „Никола Вапцаров“ бр.11
I.1.3) Град и поштенски код: Скопје – 1000
I.1.4) Интернет адреса:
I.1.5) Лице за контакт: Ивица Василев, адреса на е-пошта: jumcsrskopje.nabavki@mtsp.gov.mk телефон/факс: 076423117
I.1.6) Дополнителни информации и тендерската документација може да се добијат: на горната адреса
I.2) Категорија на договорен орган, негова главна активност или дејност:
Правни лица основани за задоволување на потребите од јавен интерес – член 9, став 1, алинеја б) од Законот - Социјална заштита.

ДЕЛ II: ПРЕДМЕТ НА ДОГОВОРОТ ЗА ЈАВНА НАБАВКА
II.1) Предмет на договорот за јавна набавка:
Готови оброци за корисниците на Дневни центри и Центар за лица - жртви на семејно насилство
II.1.1) Објавување на проценета вредност: Не
II.2) Вид на договорот за јавна набавка: Стоки - Купување
II.2.1) Место на испорака на стоките или извршување на услугите, или локација на извршување на работите: на локации согласно техничките спецификации на територија на град Скопје
II.3) Секторски договор: Не
II.4) Централно тело: Не
II.5) Групна набавка Не
II.6) Електронски каталог: Не
II.7) Подетален опис на предметот на договорот за јавна набавка: Јавна набавка на стоки-готови оброци за корисниците на Дневни центри и Центар за лица-жртви на семејно насилство за потребите на ЈУ Меѓуопштински центар за социјална работа на град Скопје за период од 1 (една) година или до искористување на обезбедените финансиски средства.
II.8) Заеднички поимник за јавни набавки: Да
Основен предмет на јавната набавка-Главен поимник
Шифра Опис
15894200-3 - Готови оброци
II.9) Делива набавка: Не
II.10) Рамковна спогодба: Не
II.11) Алтернативни понуди Не
II.12) Времетраење на договорот:
Период во месеци: 12
II.13) Претходна проверка на пазарот? Не

ДЕЛ III: ПОСТАПКА
III.1) Вид на постапка: Поедноставена отворена постапка
III.2) Постапката за доделување на договор за јавна набавка ќе биде со скратени рокови: Не
III.3) Критериум за доделување на договор: Најниска цена
III.4) Електронска постапка? Да
III.5) Електронска аукција? Да

ДЕЛ IV: ПРАВНИ, ЕКОНОМСКИ, ФИНАНСИСКИ И ТЕХНИЧКИ ИНФОРМАЦИИ
IV.1) Гаранции и авансно плаќање
IV.1.1) Гаранција на понудата: Не
IV.1.2) Изјава за сериозност: Да
IV.1.3) Гаранција за квалитетно извршување на договорот: Да [10.00%]
IV.1.4) Авансно плаќање: Не
IV.1.5) Здружување на група економски оператори во соодветна правна форма заради извршување на договорот (по извршен избор на најповолна понуда): Не
IV.1.6) Резервирани договори Не
IV.1.7) Посета на локација/Преглед на придружна документација: Не
IV.2) Критериуми за утврдување на способност на понудувачот или кандидатот
IV.2.1) За докажување на личната состојба, економскиот оператор треба да ги достави следниве документи
- изјава дека во последните 5 години не е изречена правосилна судска пресуда за сторено кривично дело од член 88 став 1 од ЗЈН
- потврда дека не е отворена постапка за стечај од надлежен орган
- потврда дека не е отворена постапка за ликвидација од надлежен орган
- потврда за платени даноци, придонеси и други јавни давачки од надлежен орган од земјата каде што економскиот оператор е регистриран
- потврда од Регистарот на казни за сторени кривични дела на правните лица дека не му е изречена споредна казна забрана за учество во постапки за јавен повик, доделување на договори за јавна набавка и договори за јавно-приватно партнерство
- потврда од Регистарот на казни за сторени кривични дела на правните лица дека не му е изречена споредна казна привремена или трајна забрана за вршење на одделна дејност
- Уверение дека со правосилна пресуда не му е изречена прекршочна санкција - забрана за вршење на професија, дејност или должност, односно привремена забрана за вршење одделна дејност
IV.2.2) Способност за вршење професионална дејност на економскиот оператор
- Документ за регистрирана дејност
- Лиценца/дозвола/потврда како доказ дека се исполнети посебните услови за вршење на дејноста пропишани со закон:
-Решение за регистрација во регистарот на објекти и оператори со храна (за кујна) издадено од Агенција за храна и ветеринарство на Република С. Македонија
IV.2.3) Економска и финансиска состојба на економскиот оператор
- Извод од целокупниот приход на претпријатието (податок од билансот на успех издаден од надлежен орган, односно ревидиран биланс на успех) и, онаму каде што се бара, изјава за приходот во областа која се покрива со договорот за јавна набавка, и тоа најмногу за последните три финансиски години за кои се расположливи ваквите информации во зависност од датумот на кој претпријатието е основано или започнало со работа и во зависност од достапноста на таквите информации:
-да има остварен минимален приход од областа што е предмет на оваа јавна набавка од ист или сличен вид од најмалку 2.000.000,00 денари кумулативно за последните 3 (три) години (за 2022,2023,2024) , вклучувајќи и минимален приход од дејноста 56 - Дејност за подготовка на оброци и служење храна, поврзана со предметот на оваа јавна набавка - Готови оброци од минимум 1.000.000,00 денари кумулативно за последните 3 (три) години (за 2022, 2023,2024). - согласно показателите кои меѓу другото ги искажуваат нивоата на стабилност, ликвидност и успешност, економскиот оператор треба да покаже успешно деловно работење

преку финансискиот резултат вклучувајќи и споредба со показателите на просекот на дејноста поврзана со предметот на јавната набавка, односно неговата искажаната добивка во дејноста 56 - Дејност за подготовка на оброци и служење храна за годините (за 2022, 2023, 2024), кои не треба да бидат помали од просекот во дејноста 56-Дејност за подготовка на оброци и служење храна за секоја година поединечно (за 2022, 2023, 2024 година) во споредба на ниво на Република С.Македонија.

IV.2.4) Техничка или професионална способност на економскиот оператор

- со листа на главни испораки на стоки или извршени услуги со вредности, датуми, купувачи (договорни органи или економски оператори), со обезбедување потврда за извршени испораки или извршени услуги:

-економскиот оператор да има реализирано најмалку 3 (три) договори за извршени испораки на стоки од областа што е предмет на оваа јавна набавка од ист или сличен вид од предметната јавна набавка-готови оброци во последните 3 (три) години (за 2022,2023,2024 година) од најмалку 2.000.000,00 денари кумулативно, со обезбедување и на 3 (три) потврди за задоволителна деловна соработка од извршените испораки на стоки од предметната јавна набавка-готови оброци од најмалку 1.000.000,00 денари кумулативно за последните 3 (три) години (2022, 2023, 2024 година).

- со опис на техничкиот персонал и техничките органи кои ќе учествуваат во извршувањето на јавната набавка, особено на оние кои се одговорни за контролата на квалитетот, а во случај на јавна набавка на работи, оние што ќе бидат вклучени во изведување на работите, без оглед на тоа дали се вработени во економскиот оператор или не:

- понудувачот да има на располагање минимум 1 (едно) возило со разладен систем со носивост од минимум 600 кг за транспорт на стоки од анимално потекло и висок степен на температурен режим на возилото од 0 до + 10 степени - да има вработено или да располага со најмалку 2 (два) готвачи - да има вработено или да располага со најмалку 2 (два) возачи.

ДЕЛ V: АДМИНИСТРАТИВНИ ИНФОРМАЦИИ

V.1) Услови за добивање на тендерска документација и дополнителни документи

V.2) Услови за доставување на понудите

V.2.1) Понудите да се доставaт најдоцна до 24.10.2025 година во 10:00 часот

V.2.2) Краен рок за поставување прашања: 18.10.2025 година во 15:30 часот

V.2.3) Краен рок за одговор на прашања: 20.10.2025 година во 15:30 часот

V.3) Период на важност на понудата: 90 Дена

V.4) Услови за отворање на понудите

Јавното отворање на понудите ќе се одржи на денот и во часот определен како краен рок за доставување на понудите 24.10.2025 г. во 10:00 часот, место: ул. „Никола Вапцаров“ бр.11 Скопје, канцеларија број 3

V.5) Дополнителни информации

V.6) Датум на објава: 8.10.2025 г.

ДЕЛ VI: ДОКУМЕНТИ

ДЕЛ VII: ПОНИШТУВАЊА

ДЕЛ VIII: ПРИЛОЗИ

ДЕЛ IX: ИЗВЕСТУВАЊА ЗА СКЛУЧЕН ДОГОВОР/ЕВИДЕНЦИИ

О Г Л А С
ЗА ЈАВНА НАБАВКА

Број на оглас: 18362/2025

ДЕЛ I: ДОГОВОРЕН ОРГАН

I.1) Податоци за договорниот орган

I.1.1) Назив на договорниот орган: Радовиш - орган на општината

I.1.2) Адреса: бул. „Александар Македонски“ бр. 7

I.1.3) Град и поштенски код: Радовиш – 2420

I.1.4) Интернет адреса:

I.1.5) Лице за контакт: Роза Илиева, адреса на е-пошта: rozeilieva12@yahoo.com телефон/факс: 071632845

I.1.6) Дополнителни информации и тендерската документација може да се добијат: На горната адреса

I.2) Категорија на договорен орган, негова главна активност или дејност:

Органи на единиците на локалната самоуправа - Општи јавни услуги.

ДЕЛ II: ПРЕДМЕТ НА ДОГОВОРОТ ЗА ЈАВНА НАБАВКА

II.1) Предмет на договорот за јавна набавка: Реконструкција со пренамена на Стоковна куќа во мултифункционален и културен центар со музејска поставка на град Радовиш (втора фаза)

II.1.1) Објавување на проценета вредност: Не

II.2) Вид на договорот за јавна набавка: Работи - Изведување

II.2.1) Место на испорака на стоките или извршување на услугите, или локација на извршување на работите: Општина Радовиш

II.3) Секторски договор: Не

II.4) Централно тело: Не

II.5) Групна набавка Не

II.6) Електронски каталог: Не

II.7) Подетален опис на предметот на договорот за јавна набавка:

Детален опис на предметот на набавка е даден во Предмер пресметката во прилог на оваа тендерската документација. Оваа јавна набавка се однесува на Втората фаза од реализацијата на проектот за „Реконструкција со пренамена на Стоковна куќа во мултифункционален и културен центар со музејска поставка на град Радовиш“. Првата фаза од проектот веќе беше предмет на претходна постапка за јавна набавка, за која договорниот орган има склучено договор со избраниот економски оператор и истата е во процес на реализација. Предмерот од Првата фаза може да се види на ЕСЈН со цел понудувачите да добијат целосна слика за веќе реализираните активности, односно за техничко-физичката состојба на објектот.

II.8) Заеднички поимник за јавни набавки: Да

Основен предмет на јавната набавка-Главен поимник

Шифра Опис

45212000-6 - Градежни работи за изградба на објекти за рекреација, спорт, култура, одмор и ресторани

II.9) Делива набавка: Не

II.10) Рамковна спогодба: Не

II.11) Алтернативни понуди Не

II.12) Времетраење на договорот:

Период во месеци: 12

II.13) Претходна проверка на пазарот? Не

ДЕЛ III: ПОСТАПКА

III.1) Вид на постапка: Отворена постапка

III.2) Постапката за доделување на договор за јавна набавка ќе биде со скратени рокови: Не

III.3) Критериум за доделување на договор: Најниска цена

III.4) Електронска постапка? Да

III.5) Електронска аукција? Не

ДЕЛ IV: ПРАВНИ, ЕКОНОМСКИ, ФИНАНСИСКИ И ТЕХНИЧКИ ИНФОРМАЦИИ

IV.1) Гаранции и авансно плаќање

IV.1.1) Гаранција на понудата: Да [3.00%]

IV.1.2) Изјава за сериозност: Не

IV.1.3) Гаранција за квалитетно извршување на договорот: Да [10.00%]

Огласи

IV.1.4) Авансно плаќање: Да

IV.1.5) Здружување на група економски оператори во соодветна правна форма заради извршување на договорот (по извршен избор на најповолна понуда): Не

IV.1.6) Резервирани договори Не

IV.1.7) Посета на локација/Преглед на придружна документација: Да

IV.2) Критериуми за утврдување на способност на понудувачот или кандидатот

IV.2.1) За докажување на личната состојба, економскиот оператор треба да ги достави следниве документи

- изјава дека во последните 5 години не е изречена правосилна судска пресуда за сторено кривично дело од член 88 став 1 од ЗЈН
- потврда дека не е отворена постапка за стечај од надлежен орган
- потврда дека не е отворена постапка за ликвидација од надлежен орган
- потврда за платени даноци, придонеси и други јавни давачки од надлежен орган од земјата каде што економскиот оператор е регистриран
- потврда од Регистарот на казни за сторени кривични дела на правните лица дека не му е изречена споредна казна забрана за учество во постапки за јавен повик, доделување на договори за јавна набавка и договори за јавно-приватно партнерство
- потврда од Регистарот на казни за сторени кривични дела на правните лица дека не му е изречена споредна казна привремена или трајна забрана за вршење на одделна дејност
- Уверение дека со правосилна пресуда не му е изречена прекршочна санкција - забрана за вршење на професија, дејност или должност, односно привремена забрана за вршење одделна дејност

IV.2.2) Способност за вршење професионална дејност на економскиот оператор

- Документ за регистрирана дејност
- Лиценца/дозвола/потврда како доказ дека се исполнети посебните услови за вршење на дејноста пропишани со закон:

Лиценца Б за изведувач на градби од втора категорија во согласност со важечкиот Закон за градење („Службен весник на Република Македонија“ бр. 130/09, 124/10, 18/11, 36/11, 54/11, 13/12, 144/12, 25/13, 79/13, 137/13, 163/13, 27/14, 28/14, 42/14, 115/14, 149/14, 187/14, 44/15, 129/15, 217/15,226/15, 30/16, 31/16, 39/16, 71/16, 132/16, 35/18, 64/18 и 168/18 и „Службен весник на Република Северна Македонија“ бр. 244/19, 18/20, 279/20, 227/22, 111/23, 224/24, 224/24, 255/24, 3/25, 17/25, 87/25 и 101/25) како доказ дека се исполнети посебните услови за вршење на дејноста пропишани со закон.

IV.2.3) Економска и финансиска состојба на економскиот оператор

- Извештај за билансот на состојба издаден од надлежен орган, односно ревидиран биланс на состојба, или извадоци од извештајот за билансот на состојба, во случаи кога објавување на билансот на состојба е пропишано со закон во земјата каде што економскиот оператор е регистриран:

Економскиот оператор да има минимален годишен приход од најмалку 270.000.000,00 денари за секоја година поединечно во последните три години (2022, 2023, 2024 година).

IV.2.4) Техничка или професионална способност на економскиот оператор

- со опис на техничкиот персонал и техничките органи кои ќе учествуваат во извршувањето на јавната набавка, особено на оние кои се одговорни за контролата на квалитетот, а во случај на јавна набавка на работи, оние што ќе бидат вклучени во изведување на работите, без оглед на тоа дали се вработени во економскиот оператор или не:
- Минимум 80 (осумдесет) вработени во редовен работен однос Раководен кадар: - Минимум 5 (пет) градежни инженери со овластување Б за изведба од областа на градежништвото издадено од Комора за овластени инженери и архитекти на РСМ. - Минимум 1 (еден) градежен инженер-хидротехничка насока со овластување издадено од Комора за овластени инженери и архитекти на РСМ. - Минимум 2 (два) инженери архитекти со овластување Б за изведба од областа на архитектурата издадено од Комора за овластени инженери и архитекти на РСМ. - Минимум 3 (три) електро инженери со овластување Б за изведба од областа на електротехниката издадено од Комора за овластени инженери и архитекти на РСМ. - Минимум 2 (два) машински инженери со овластување Б за изведба од областа на машинството издадено од Комора за овластени инженери и архитекти на РСМ. - Минимум 1 (еден) инженер со овластување Б за инженер за изведба од инженерство за животна средина издадено од Комора за овластени инженери и архитекти на РСМ. - Минимум 1 (еден) експерт/стручно лице за безбедност при работа со уверение за положен стручен испит издадено од Министерството за труд и социјална политика на РСМ. - Минимум 1 (еден) геодетски инженер со овластување за изведба од област геодезија издадено од Комора за овластени инженери и архитекти на РСМ. - Минимум 1 (еден) геодетски техничар. Работници: - најмалку 3 (три) градежни техничари, - најмалку 4 (четири) работници кои работат на висина и - најмалку 30 (триесет) ВКВ или КВ работници.
- со изјава за инструментите, постројките или техничката опрема, која давателот на услугите или изведувачот на работите ја има на располагање за извршување на договорот:

Понудувачот треба да ја има во сопственост или да располага со следнава техничка опрема за цело времетраење на договор: -минимум две дигалки со корпа за работа на висина со можност за подигање на мин. 14м, -три камиони со кран, -пет возила за трнспорт (камион/кипер) со минимум 10 м3 зафатнина, - еден камион за транспорт со утоварна рака (HIAB) и - Акредитирана лабораторија за испитување на градежни материјали.

- со листа на работи, со приложување потврда за задоволителна изведба на најважните работи. Со цел да се обезбеди соодветно ниво на конкуренција, договорниот орган може, доколку е тоа неопходно, да ги земе предвид доказите за изведени работи пред повеќе од пет години, што го наведува во тендерската документација:

Понудувачот да има реализирано 3 (три) договори за изведба и/или реконструкција на градежни објекти, реализирани во последните 5 (пет) години од кои 1 (еден) Договор за изведба на објект, реализиран во последните 5 (пет) години со вкупна вредност на изведените работи од минимум 150.000.000,00 денари денари со вклучен ДДВ.

IV.2.5) Стандарди

- Стандарди за системи за квалитет:

Стандард за систем за квалитет: ISO 9001:2015 или еквивалент и Стандард за безбедност и здравје при работа: ISO 45001:2018 или еквивалент.

- Стандарди за управување со животна средина:
- Стандард за управување со животната средина: ISO 14001:2015 или еквивалент.

ДЕЛ V: АДМИНИСТРАТИВНИ ИНФОРМАЦИИ

V.1) Услови за добивање на тендерска документација и дополнителни документи

V.2) Услови за доставување на понудите

V.2.1) Понудите да се доставаат најдоцна до 11.11.2025 година во 9:00 часот

V.2.2) Краен рок за поставување прашања: 3.11.2025 година во 15:30 часот

V.2.3) Краен рок за одговор на прашања: 5.11.2025 година во 15:30 часот

V.3) Период на важност на понудата: 90 дена

V.4) Услови за отворање на понудите

Јавното отворање на понудите ќе се одржи на денот и во часот определен како краен рок за доставување на понудите 11.11.2025 година во 9:00 часот, место: Простории на општина Радовиш

V.5) Дополнителни информации Образецот на финансиска понуда, Образецот на техничка понуда,Предмер пресметката и останатите дадени прилози во огласот задолжително се пополнуваат, електронски потпишуваат и приложуваат со понудата. Осигурување Услов за склучување на договор за јавна набавка со економскиот оператор чија понуда е избрана за најповолна е доставување на Изјави од понудувачот за обезбедување на осигурителни полиси издадени од осигурително друштво за осигурување. Изјавите ги доставува со понудата. Изведувачот ќе биде должен да ги осигура -објектот и работите кои се предмет на овој договор од штети и штети причинети на трети лица -работниците и опремата и навремено да презема потребни мерки за заштита при извршување на работите. Полисите треба да се со важност до конечното примопредавање на објектот и да ги винкулира во корист на Инвеститорот. Изведувачот се обврзува полисата за осигурување на објектот и работите предмет на овој договор да ја винкулира во корист на Инвеститорот и винкулираната полиса да му ја предаде на Инвеститорот со денот на записничкото воведување во работа. Предавањето на винкулираната полиса се нотира во записникот за воведување во работа. Доколку се појави случај или период непокриен со осигурувањето, евентуалните штетни последици ќе бидат на товар на Изведувачот. Важноста на осигурувањето е до конечното примопредавање на објектот. Економскиот оператор со својата понуда доставува изјава потпишана и заверена од овластеното лице на економскиот оператор дека е согласен да ги предаде осигурителните полиси за објектот и работите и осигурителна полиса за годишно осигурување на вработените на денот на записничкото воведување во работа. Економскиот оператор треба да ги користи обрасците на изјави дадени во прилог на тендерската документација.

V.6) Датум на објава: 8.10.2025 година.

ДЕЛ VI: ДОКУМЕНТИ

ДЕЛ VII: ПОНИШТУВАЊА

ДЕЛ VIII: ПРИЛОЗИ

ДЕЛ IX: ИЗВЕСТУВАЊА ЗА СКЛУЧЕН ДОГОВОР /ЕВИДЕНЦИИ

О Г Л А С
ЗА ЈАВНА НАБАВКА

Број на оглас: 18365/2025

ДЕЛ I: ДОГОВОРЕН ОРГАН

I.1) Податоци за договорниот орган

I.1.1) Назив на договорниот орган: СОУ Гимназија „КИРИЛ ПЕЈЧИНОВИЌ“ – ТЕТОВО

I.1.2) Адреса: „Браќа Миладонови“ бр.134

I.1.3) Град и поштенски код: Тетово – 01200

I.1.4) Интернет адреса:

I.1.5) Лице за контакт: Мустаф Јонузи, адреса на е-пошта: ecc.mjonuzi@yahoo.com телефон/факс: 070859154

I.1.6) Дополнителни информации и тендерската документација може да се добијат: На горната адреса

I.2) Категорија на договорен орган, негова главна активност или дејност:

Правни лица основани за задоволување на потребите од јавен интерес – член 9, став 1 алинеја б) од Законот - Образование.

ДЕЛ II: ПРЕДМЕТ НА ДОГОВОРОТ ЗА ЈАВНА НАБАВКА

II.1) Предмет на договорот за јавна набавка: Екстра лесно масло за греење ЕЛ-1

II.1.1) Објавување на проценета вредност: Не

II.2) Вид на договорот за јавна набавка: Стоки - Купување

II.2.1) Место на испорака на стоките или извршување на услугите, или локација на извршување на работите: СОУ Гимназија „Кирил Пејчиновиќ“

II.3) Секторски договор: Не

II.4) Централно тело: Не

II.5) Групна набавка Не

II.6) Електронски каталог: Не

II.7) Подетален опис на предметот на договорот за јавна набавка:

За потребите на СОУ.Гимнаизја Кирил Пејчиновиќ Тетово

II.8) Заеднички поимник за јавни набавки: Да

Основен предмет на јавната набавка-Главен поимник

Шифра Опис

09135100-5 - Масло за греење

II.9) Делива набавка: Не

II.10) Рамковна спогодба: Не

II.11) Алтернативни понуди Не

II.12) Времетраење на договорот:

Период во месеци: 12

II.13) Претходна проверка на пазарот? Не

ДЕЛ III: ПОСТАПКА

III.1) Вид на постапка: Поедноставена отворена постапка

III.2) Постапката за доделување на договор за јавна набавка ќе биде со скратени рокови: Не

III.3) Критериум за доделување на договор: Најниска цена

III.4) Електронска постапка? Да

III.5) Електронска аукција? Не

ДЕЛ IV: ПРАВНИ, ЕКОНОМСКИ, ФИНАНСИСКИ И ТЕХНИЧКИ ИНФОРМАЦИИ

IV.1) Гаранции и авансно плаќање

IV.1.1) Гаранција на понудата: Не

IV.1.2) Изјава за сериозност: Да

IV.1.3) Гаранција за квалитетно извршување на договорот: Не

IV.1.4) Авансно плаќање: Не

IV.1.5) Здружување на група економски оператори во соодветна правна форма заради извршување на договорот (по извршен избор на најповолна понуда): Не

IV.1.6) Резервирани договори Не

IV.1.7) Посета на локација/Преглед на придружна документација: Не

IV.2) Критериуми за утврдување на способност на понудувачот или кандидатот

IV.2.1) За докажување на личната состојба, економскиот оператор треба да ги достави следниве документи

- изјава дека во последните 5 години не е изречена правосилна судска пресуда за сторено кривично дело од член 88 став 1 од ЗЈН
- потврда дека не е отворена постапка за стечај од надлежен орган
- потврда дека не е отворена постапка за ликвидација од надлежен орган

- потврда за платени даноци, придонеси и други јавни давачки од надлежен орган од земјата каде што економскиот оператор е регистриран

- потврда од Регистарот на казни за сторени кривични дела на правните лица дека не му е изречена споредна казна забрана за учество во постапки за јавен повик, доделување на договори за јавна набавка и договори за јавно-приватно партнерство

- потврда од Регистарот на казни за сторени кривични дела на правните лица дека не му е изречена споредна казна привремена или трајна забрана за вршење на одделна дејност

- Уверение дека со правосилна пресуда не му е изречена прекршочна санкција - забрана за вршење на професија, дејност или должност, односно привремена забрана за вршење одделна дејност

IV.2.2) Способност за вршење професионална дејност на економскиот оператор

- Документ за регистрирана дејност

- Лиценца/дозвола/потврда како доказ дека се исполнети посебните услови за вршење на дејноста пропишани со закон:

- Економскиот оператор мора да поседува лиценци според Правилникот за вршење на енергетски Дејности.

IV.2.3) Техничка или професионална способност на економскиот оператор

- сертификати и извештаи издадени од надлежни тела за контрола за квалитет со признаена компетентност, а кои ја тестираат погодноста на производите што јасно била утврдена со упатувањата кон спецификациите и стандардите:

- Економскиот оператор мора да поседува лиценци/сертификат според Правилникот за вршење на енергетски Дејности.

ДЕЛ V: АДМИНИСТРАТИВНИ ИНФОРМАЦИИ

V.1) Услови за добивање на тендерска документација и дополнителни документи

V.2) Услови за доставување на понудите

V.2.1) Понудите да се достават најдоцна до 24.10.2025 година во 12:00 часот

V.2.2) Краен рок за поставување прашања: 18.10.2025 година во 15:30 часот

V.2.3) Краен рок за одговор на прашања: 20.10.2025 година во 15:30 часот

V.3) Период на важност на понудата: 90 дена

V.4) Услови за отворање на понудите

Јавното отворање на понудите ќе се одржи на денот и во часот определен како краен рок за доставување на понудите 24.10.2025 година во 12:00 часот, место: Тетово

V.5) Дополнителни информации

V.6) Датум на објава: 8.10.2025 година.

ДЕЛ VI: ДОКУМЕНТИ

ДЕЛ VII: ПОНИШТУВАЊА

ДЕЛ VIII: ПРИЛОЗИ

ДЕЛ IX: ИЗВЕСТУВАЊА ЗА СКЛУЧЕН ДОГОВОР /ЕВИДЕНЦИИ

О Г Л А С
ЗА ЈАВНА НАБАВКА

Број на оглас: 18366/2025

ДЕЛ I: ДОГОВОРЕН ОРГАН

I.1) Податоци за договорниот орган

I.1.1) Назив на договорниот орган: Општина Карпош

I.1.2) Адреса: ул „Радика“ бр.9

I.1.3) Град и поштенски код: Скопје – 1000

I.1.4) Интернет адреса:

I.1.5) Лице за контакт: Александра Стамболиска, адреса на е-пошта: aleksandra.stamboliska@karpos.gov.mk телефон /факс: 02/3055 -901

I.1.6) Дополнителни информации и тендерската документација може да се добијат: На горната адреса

I.2) Категорија на договорен орган, негова главна активност или дејност:

Органи на единиците на локалната самоуправа - Општи јавни услуги.

ДЕЛ II: ПРЕДМЕТ НА ДОГОВОРОТ ЗА ЈАВНА НАБАВКА

II.1) Предмет на договорот за јавна набавка: Изградба на улица новопланирана 7, УЗ Злокуќани

II.1.1) Проценета вредност без ДДВ: 11.229.228,98

II.2) Вид на договорот за јавна набавка: Работи - Изведување

II.2.1) Место на испорака на стоките или извршување на услугите, или локација на извршување на работите: улица „Новопланирана“ 7,УЗ Злокуќани Општина Карпош

II.3) Секторски договор: Не

II.4) Централно тело: Не

II.5) Групна набавка Не

II.6) Електронски каталог: Не

II.7) Подетален опис на предметот на договорот за јавна набавка:

Предметната набавка е потребно да се спроведе согласно потребата од изградба на предметната улица.

II.8) Заеднички поимник за јавни набавки: Да

Основен предмет на јавната набавка-Главен поимник

Шифра Опис

45000000-7 - Градежни работи

II.9) Делива набавка: Не

II.10) Рамковна спогодба: Не

II.11) Алтернативни понуди Не

II.12) Времетраење на договорот:

Период во месеци: 12

II.13) Претходна проверка на пазарот? Не

ДЕЛ III: ПОСТАПКА

III.1) Вид на постапка: Поедноставена отворена постапка

III.2) Постапката за доделување на договор за јавна набавка ќе биде со скратени рокови: Не

III.3) Критериум за доделување на договор: Најниска цена

III.4) Електронска постапка? Да

III.5) Електронска аукција? Не

ДЕЛ IV: ПРАВНИ, ЕКОНОМСКИ, ФИНАНСИСКИ И ТЕХНИЧКИ ИНФОРМАЦИИ

IV.1) Гаранции и авансно плаќање

IV.1.1) Гаранција на понудата: Не

IV.1.2) Изјава за сериозност: Да

IV.1.3) Гаранција за квалитетно извршување на договорот: Да [5.00%]

IV.1.4) Авансно плаќање: Не

IV.1.5) Здружување на група економски оператори во соодветна правна форма заради извршување на договорот (по извршен избор на најповолна понуда): Не

IV.1.6) Резервирани договори Не

IV.1.7) Посета на локација/Преглед на придружна документација: Да

IV.2) Критериуми за утврдување на способност на понудувачот или кандидатот

IV.2.1) За докажување на личната состојба, економскиот оператор треба да ги достави следниве документи

- изјава дека во последните 5 години не е изречена правосилна судска пресуда за сторено кривично дело од член 88 став 1 од ЗЈН

- потврда дека не е отворена постапка за стечај од надлежен орган

- потврда дека не е отворена постапка за ликвидација од надлежен орган

- потврда за платени даноци, придонеси и други јавни давачки од надлежен орган од земјата каде што економскиот оператор е регистриран

- потврда од Регистарот на казни за сторени кривични дела на правните лица дека не му е изречена споредна казна забрана за учество во постапки за јавен повик, доделување на договори за јавна набавка и договори за јавно-приватно партнерство

- потврда од Регистарот на казни за сторени кривични дела на правните лица дека не му е изречена споредна казна привремена или трајна забрана за вршење на одделна дејност

- Уверение дека со правосилна пресуда не му е изречена прекршочна санкција - забрана за вршење на професија, дејност или должност, односно привремена забрана за вршење одделна дејност

IV.2.2) Способност за вршење професионална дејност на економскиот оператор

- Документ за регистрирана дејност

- Лиценца/дозвола/потврда како доказ дека се исполнети посебните услови за вршење на дејноста пропишани со закон:

- Лиценца Б за изведувач на градби од втора категорија (Согласно Закон за градење- „Сл. весник на РМ“ бр. 130/2009, 124/2010, 18/2011, 36/2011, 54/2011, 13/2012, 144/2012, 25/2013, 79/2013, 137/2013, 163/2013, 27/2014, 28/2014, 42/2014, 115/2014, 149/2014, 187/2014, 44/2015, 129/2015, 217/2015, 226/2015, 30/2016, 31/2016, 39/2016, 39/2016, 71/2016, 132/2016, 35/2018, 64/2018, 168/2018, 244/2019, 18/2020, 279/2020 и 227/2022)

IV.2.3) Економска и финансиска состојба на економскиот оператор

- Извештај за билансот на состојба издаден од надлежен орган, односно ревидиран биланс на состојба, или извадоци од извештајот за билансот на состојба, во случаи кога објавување на билансот на состојба е пропишано со закон во земјата каде што економскиот оператор е регистриран:

Минимален годишен приход за последните три финансиски години од најмалку 20.000.000,00 денари (поединечно за последните три години - 2022, 2023 и 2024 година).

IV.2.4) Техничка или професионална способност на економскиот оператор

- со опис на техничкиот персонал и техничките органи кои ќе учествуваат во извршувањето на јавната набавка, особено на оние кои се одговорни за контролата на квалитетот, а во случај на јавна набавка на работи, оние што ќе бидат вклучени во изведување на работите, без оглед на тоа дали се вработени во економскиот оператор или не:

ПЕРСОНАЛ: Да има вработено или ангажиарно минимум 100 лица од кои: - Минимум 4 дипломирани градежни инженери со овластување Б за изведба од областа на градежништвото издадено од Комора за овластени инженери и архитекти на РСМ. - Минимум 1 дипломиран градежен инженер – хидротехничка насока со овластување Б за изведба од областа на градежништвото издадено од Комора за овластени инженери и архитекти на РСМ. - Минимум 1 дипломиран градежен инженер – насока патишта и железници со овластување Б за изведба од областа на градежништвото издадено од Комора за овластени инженери и архитекти на РСМ. - Минимум 1 дипломиран сообраќаен инженер со овластување Б за изведба од областа на сообраќајно инженерство издадено од Комора за овластени инженери и архитекти на РСМ. - Минимум 4 градежни техничари. - Минимум 1 (едно) стручно лице за безбедност при работа со уверение за положен стручен испит издаден од Министерство за труд и социјална политика. - Минимум 1 дипломиран инженер со овластување Б за изведба од областа на животна средина издадено од Комора за овластени инженери и архитекти на РСМ. -Минимум 2 геодетски инженери со овластување Б за изведба од областа на геодезија издадено од Комора за овластени инженери и архитекти на РСМ. - Минимум 1 геометар – геодетски техничар со најмалку ССС. Минимум 60 (шеесет) ВКВ или КВ работници од предметната област на набавката, од кои: - Минимум 10 ракувачи на машини - Минимум 14 асфалтерски работници

- со образовните и професионални квалификации на давателот на услуги или на изведувачот на работи или на неговиот менаџерски кадар, под услов тие да не се евалуираат како критериум за избор на најповолна понуда:

ПЕРСОНАЛ: Да има вработено или ангажирано минимум : - Минимум 4 дипломирани градежни инженери со овластување Б за изведба од областа на градежништвото издадено од Комора за овластени инженери и архитекти на РСМ. - Минимум 1 дипломиран градежен инженер – хидротехничка насока со овластување Б за изведба од областа на градежништвото издадено од Комора за овластени инженери и архитекти на РСМ.- Минимум 1 дипломиран градежен инженер – насока патишта и железници со овластување Б за изведба од областа на градежништвото издадено од Комора за овластени инженери и архитекти на РСМ. - Минимум 1 дипломиран сообраќаен инженер со овластување Б за изведба од областа на сообраќајно инженерство издадено од Комора за овластени инженери и архитекти на РСМ. - Минимум 4 градежни техничари. - Минимум 1 (едно) стручно лице за безбедност при работа со уверение за положен стручен испит издаден од Министерство за труд и социјална политика. - Минимум 1 дипломиран инженер со овластување Б за изведба од областа на животна средина издадено од Комора за овластени инженери и архитекти на РСМ. - Минимум 2 геодетски инженери со овластување Б за изведба од областа на геодезија издадено од Комора за овластени инженери и архитекти на РСМ. - Минимум 1 геометар – геодетски техничар со најмалку ССС.

- со изјава за инструментите, постројките или техничката опрема, која давателот на услугите или изведувачот на работите ја има на располагање за извршување на договорот:

ОПРЕМА: - минимум 10 товарни возила - камиони кипери со носивост од мин. 24 тони - минимум 1 товарно возило – камион кипер со носивост од минимум 14 тони и дигалка (кран) - минимум 1 цистерна за вода - минимум 1 цистерна за прскање емулзија со носивост од мин. 13 тони - минимум 1 комбиниран гума-челик валјак со тежина од минимум 6,5 тони - минимум 2 комбиниран гума-челик валјак со тежина од максимум 4,2 тони - минимум 1 тандем челик-челик валјак со тежина од минимум 4 тони - минимум 2 тандем челик-челик валјак со тежина од минимум 10 тони - минимум 3 тандем челик-челик валјаци со тежина од максимум 9 тони - минимум 2 кобинирани машини за утовар и ископ (скип) - минимум 1 багер од мин 17 тони - минимум 2 багери од максимум 6 тони - минимум 1 финишер за вградување асфалт со распон од 1,7 метри до 3,4 метри - минимум 1 финишер за вградување асфалт со распон до 8,0 метри со MultiplexSki летви за рамност - минимум 1 грејдер - минимум 2 мини утоварачи - минимум 1 мини утоварувач со додаток грејдер за рамнење - минимум 1 вакуум машина за монтажа на бетонски елементи со капацитет на дигање од 200kg -

минимум 1 дампер со носивост од мин 9 тони - Асфалтна база со минимално производство од 170 тони/час на оддалеченост од најмногу 30км по патна инфраструктура од седиштето на општината

- Акредитирана лабораторија за испитување на градежни производи, материјали и конструции (бетон, агрегати, почва и асфалт)

- со листа на работи, со приложување потврда за задоволителна изведба на најважните работи. Со цел да се обезбеди соодветно ниво на конкуренција, договорниот орган може, доколку е тоа неопходно, да ги земе предвид доказите за изведени работи пред повеќе од пет години, што го наведува во тендерската документација:

Понудувачот да има успешно искуство во минимум 6 (шест) изведени работи од предметната област на набавката (изградба, реконструкција или рехабилитација на асфалтни сообраќајници, улици, патишта, автопати, регионални и локални патишта и сл.) од кои 2(две) работи со вредност на изведената работа/договор од минимум 10.000.000,00 денари (без вклучен ДДВ) вкупно за двата договора, склучени и реализирани во последните 5 (пет) години

IV.2.5) Стандарди

- Стандарди за системи за квалитет:

Стандард за систем за управување со квалитет - ISO 9001:2015 или еквивалент

- Стандарди за управување со животна средина:

- Систем за управување со животна средина ISO 14001:2015 - Систем за менаџмент за безбедност и здравје при работа ISO 45001:2018.

ДЕЛ V: АДМИНИСТРАТИВНИ ИНФОРМАЦИИ

V.1) Услови за добивање на тендерска документација и дополнителни документи

V.2) Услови за доставување на понудите

V.2.1) Понудите да се доставаат најдоцна до 27.10.2025 година во 10:00 часот

V.2.2) Краен рок за поставување прашања: 21.10.2025 година во 15:30 часот

V.2.3) Краен рок за одговор на прашања: 23.10.2025 година во 15:30 часот

V.3) Период на важност на понудата: 90 дена

V.4) Услови за отворање на понудите

Јавното отворање на понудите ќе се одржи на денот и во часот определен како краен рок за доставување на понудите 27.10.2025 година во 10:00 часот, место: Општина Карпош

V.5) Дополнителни информации

V.6) Датум на објава: 8.10.2025 година.

ДЕЛ VI: ДОКУМЕНТИ

ДЕЛ VII: ПОНИШТУВАЊА

ДЕЛ VIII: ПРИЛОЗИ

ДЕЛ IX: ИЗВЕСТУВАЊА ЗА СКЛУЧЕН ДОГОВОР /ЕВИДЕНЦИИ

О Г Л А С
ЗА ЈАВНА НАБАВКА

Број на оглас: 18368/2025

ДЕЛ I: ДОГОВОРЕН ОРГАН

I.1) Податоци за договорниот орган

I.1.1) Назив на договорниот орган: Акционерско друштво за производство на електрична енергија ЕЛЕКТРАНИ НА СЕВЕРНА МАКЕДОНИЈА, во државна сопственост - Скопје

I.1.2) Адреса: ул. „11 Октомври“ бр.9

I.1.3) Град и поштенски код: Скопје - 1000

I.1.4) Интернет адреса:

I.1.5) Лице за контакт: Акан Алиевски адреса на е-пошта: akan.alievski@elem.com.mk телефон/факс: 047206156/

I.1.6) Дополнителни информации и тендерската документација може да се добијат: На следнава адреса

Новачки пат б.б. Новаци,kjn1bt@elem.com.mk,047/206-140,

I.2) Категорија на договорен орган, негова главна активност или дејност:

Јавни претпријатија, акционерски друштва и друштва со ограничена одговорност од секторските дејности - Друго

ДЕЛ II: ПРЕДМЕТ НА ДОГОВОРОТ ЗА ЈАВНА НАБАВКА

II.1) Предмет на договорот за јавна набавка:

Челични профили, мрежи, шипкасти материјали, тефлон, пластика (РЕК Битола)

II.1.1) Објавување на проценета вредност: Не

II.2) Вид на договорот за јавна набавка: Стоки - Купување

II.2.1) Место на испорака на стоките или извршување на услугите, или локација на извршување на работите: РЕК Битола

II.3) Секторски договор: Електрична енергија

II.4) Централно тело: Не

II.5) Групна набавка Не

II.6) Електронски каталог: Не

II.7) Подетален опис на предметот на договорот за јавна набавка:

II.8) Заеднички поимник за јавни набавки: Да

Основен предмет на јавната набавка-Главен поимник

Шифра Опис

44330000-2 - Решетки, шипки, жица и профили кои се употребуваат во градежништво

II.9) Делива набавка: Да

Број на делови за кои можат да се поднесат понуди: Сите делови

Дел број. Опис на делот за набавка

1. Челични профили
2. Мрежи и жици
3. Шипкасти материјали
4. Лента тефлон, шипка тврда пластика сипас
5. Фибер

II.10) Рамковна спогодба: Не

II.11) Алтернативни понуди Не

II.12) Времетраење на договорот:

Период во месеци: 12

II.13) Претходна проверка на пазарот? Не

ДЕЛ III: ПОСТАПКА

III.1) Вид на постапка: Отворена постапка

III.2) Постапката за доделување на договор за јавна набавка ќе биде со скратени рокови: Не

III.3) Критериум за доделување на договор: Најниска цена

III.4) Електронска постапка? Да

III.5) Електронска аукција? Не

ДЕЛ IV: ПРАВНИ, ЕКОНОМСКИ, ФИНАНСИСКИ И ТЕХНИЧКИ ИНФОРМАЦИИ

IV.1) Гаранции и авансно плаќање

IV.1.1) Гаранција на понудата: Не

IV.1.2) Изјава за сериозност: Да

IV.1.3) Гаранција за квалитетно извршување на договорот: Да [5.00%]

IV.1.4) Авансно плаќање: Не

IV.1.5) Здружување на група економски оператори во соодветна правна форма заради извршување на договорот (по извршен избор на најповолна понуда): Не

IV.1.6) Резервирани договори Не

IV.1.7) Посета на локација/Преглед на придружна документација: Не

IV.2) Критериуми за утврдување на способност на понудувачот или кандидатот

IV.2.1) За докажување на личната состојба, економскиот оператор треба да ги достави следниве документи

- изјава дека во последните 5 години не е изречена правосилна судска пресуда за сторено кривично дело од член 88 став 1 од ЗЈН
- потврда дека не е отворена постапка за стечај од надлежен орган
- потврда дека не е отворена постапка за ликвидација од надлежен орган
- потврда за платени даноци, придонеси и други јавни давачки од надлежен орган од земјата каде што економскиот оператор е регистриран
- потврда од Регистарот на казни за сторени кривични дела на правните лица дека не му е изречена споредна казна забрана за учество во постапки за јавен повик, доделување на договори за јавна набавка и договори за јавно-приватно партнерство
- потврда од Регистарот на казни за сторени кривични дела на правните лица дека не му е изречена споредна казна привремена или трајна забрана за вршење на одделна дејност
- Уверение дека со правосилна пресуда не му е изречена прекршочна санкција - забрана за вршење на професија, дејност или должност, односно привремена забрана за вршење одделна дејност

IV.2.2) Способност за вршење професионална дејност на економскиот оператор

- Документ за регистрирана дејност

ДЕЛ V: АДМИНИСТРАТИВНИ ИНФОРМАЦИИ

V.1) Услови за добивање на тендерска документација и дополнителни документи

V.2) Услови за доставување на понудите

V.2.1) Понудите да се достават најдоцна до 7.11.2025 година во 9:00 часот

V.2.2) Краен рок за поставување прашања: 30.10.2025 година во 15:30 часот

V.2.3) Краен рок за одговор на прашања: 1.11.2025 година во 15:30 часот

V.3) Период на важност на понудата: 120 дена

V.4) Услови за отворање на понудите

Јавното отворање на понудите ќе се одржи на денот и во часот определен како краен рок за доставување на понудите 7.11.2025 година во 9:00 часот, место: РЕК Битола.

V.5) Дополнителни информации Носителот на набавката дава гаранција за квалитетот на испорачаната стока 12 месеци од денот на прием. Со потпишување на понудата, понудувачот се согласува со условите наведени во моделот на договор

V.6) Датум на објава: 8.10.2025 година.

ДЕЛ VI: ДОКУМЕНТИ

ДЕЛ VII: ПОНИШТУВАЊА

ДЕЛ VIII: ПРИЛОЗИ

ДЕЛ IX: ИЗВЕСТУВАЊА ЗА СКЛУЧЕН ДОГОВОР / ЕВИДЕНЦИИ

О Г Л А С
ЗА ЈАВНА НАБАВКА

Број на оглас: 18369/2025

ДЕЛ I: ДОГОВОРЕН ОРГАН

I.1) Податоци за договорниот орган

I.1.1) Назив на договорниот орган: Акционерско друштво за производство на електрична енергија ЕЛЕКТРАНИ НА СЕВЕРНА МАКЕДОНИЈА, во државна сопственост - Скопје

I.1.2) Адреса: ул. „11 Октомври“ бр.9

I.1.3) Град и поштенски код: Скопје - 1000

I.1.4) Интернет адреса:

I.1.5) Лице за контакт: Димитар Азески адреса на е-пошта: dimitar.azeski@elem.com.mk телефон/факс: 023149103/

I.1.6) Дополнителни информации и тендерската документација може да се добијат: На горната адреса

I.2) Категорија на договорен орган, негова главна активност или дејност:

Јавни претпријатија, акционерски друштва и друштва со ограничена одговорност од секторските дејности - Друго

ДЕЛ II: ПРЕДМЕТ НА ДОГОВОРОТ ЗА ЈАВНА НАБАВКА

II.1) Предмет на договорот за јавна набавка: Преведувачки услуги (Дирекција)

II.1.1) Објавување на проценета вредност: Не

II.2) Вид на договорот за јавна набавка: Услуги - Категорија на услуга број: 24 Образовни услуги и услуги за стручно усовршување

II.2.1) Место на испорака на стоките или извршување на услугите, или локација на извршување на работите: АД ЕСМ - Дирекција

II.3) Секторски договор: Електрична енергија

II.4) Централно тело: Не

II.5) Групна набавка Не

II.6) Електронски каталог: Не

II.7) Подетален опис на предметот на договорот за јавна набавка:

Даден во ТД

II.8) Заеднички поимник за јавни набавки: Да

Основен предмет на јавната набавка-Главен поимник

Шифра Опис

79530000-8 - Услуги за преведување

II.9) Делива набавка: Не

II.10) Рамковна спогодба: Не

II.11) Алтернативни понуди Не

II.12) Времетраење на договорот:

Период во месеци: 24

II.13) Претходна проверка на пазарот? Не

ДЕЛ III: ПОСТАПКА

III.1) Вид на постапка: Поедноставена отворена постапка

III.2) Постапката за доделување на договор за јавна набавка ќе биде со скратени рокови: Не

III.3) Критериум за доделување на договор: Најдобар однос помеѓу цената и квалитетот

Критериуми за избор Бодови

Цена - 70 -

КВАЛИТЕТ - 30 - Методологија за начинот на пресметка и доделување на бодови: Евалуацијата се врши врз основа на доставената документација и утврдените критериуми за избор Ненавремените, неприфатливите и понудите кои не ги исполнуваат минималните барања, ќе бидат отфрлени. За елементот цена се утврдени максимум 70 бодови 70 бодови ќе се доделат за понудата со најниска цена, а сите останати пропорционално помалку, според следната формула: број на бодови = Најниска понудена цена х 70 (бодови) понудена цена на понудувачот За елементот квалитет се утврдени максимум 30 бодови Елементот квалитет ќе се оценува преку подкритериумот искуство на преведувачите од англиски јазик на македонски јазик и обратно: Понудувачот треба да има вработено или ангажирано со договор минимум двајца овластени судски преведувачи од англиски јазик на македонски јазик и обратно, кои треба да поседуваат Решение за овластен судски

преведувач издадено од Министерство за Правда на Република Северна Македонија, и CV за нивното професионално искуство како овластени судски преведувачи. Како доказ понудувачот ќе достави: § Изјава дека има вработено или ангажирано со договор или на друг начин минимум две лица за превод од англиски јазик на македонски јазик и обратно, § Решение за овластен судски преведувач издадено од Министерство за Правда на Република Северна Македонија, § CV за професионално искуство како овластени судски преведувачи. Напомена: Ако понудувачот во својата изјавата наведе повеќе преведувачи од бараниот минимум, предмет на бодување ќе бидат само двајцата преведувачи со најдолго искуство како овластени судски преведувачи. 30 бодови ќе се доделат на оној понудувач, кој понудил минимум двајца преведувачи со најдолго преведувачко искуство како овластени судски преведувачи (збир на искуствоо на двајцата преведувачи), а сите останати прпорционално помалку, според следната формула: број на бодови = Искуство на преведувачите на понудувачот X 30 (бодови) понуда со најголемо искуство Искуството ќе се брои во години, почнувајќи од годината кога е издадаено Решението до датумот на отварање на понуди.

III.4) Електронска постапка? Да

III.5) Електронска аукција? Не

ДЕЛ IV: ПРАВНИ, ЕКОНОМСКИ, ФИНАНСИСКИ И ТЕХНИЧКИ ИНФОРМАЦИИ

IV.1) Гаранции и авансно плаќање

IV.1.1) Гаранција на понудата: Не

IV.1.2) Изјава за сериозност: Да

IV.1.3) Гаранција за квалитетно извршување на договорот: Не

IV.1.4) Авансно плаќање: Не

IV.1.5) Здружување на група економски оператори во соодветна правна форма заради извршување на договорот (по извршен избор на најповолна понуда): Не

IV.1.6) Резервирани договори Не

IV.1.7) Посета на локација/Преглед на придружна документација: Не

IV.2) Критериуми за утврдување на способност на понудувачот или кандидатот

IV.2.1) За докажување на личната состојба, економскиот оператор треба да ги достави следниве документи

- изјава дека во последните 5 години не е изречена правосилна судска пресуда за сторено кривично дело од член 88 став 1 од ЗЈН
- потврда дека не е отворена постапка за стечај од надлежен орган
- потврда дека не е отворена постапка за ликвидација од надлежен орган
- потврда за платени даноци, придонеси и други јавни давачки од надлежен орган од земјата каде што економскиот оператор е регистриран
- потврда од Регистарот на казни за сторени кривични дела на правните лица дека не му е изречена споредна казна забрана за учество во постапки за јавен повик, доделување на договори за јавна набавка и договори за јавно-приватно партнерство
- потврда од Регистарот на казни за сторени кривични дела на правните лица дека не му е изречена споредна казна привремена или трајна забрана за вршење на одделна дејност
- Уверение дека со правосилна пресуда не му е изречена прекршочна санкција - забрана за вршење на професија, дејност или должност, односно привремена забрана за вршење одделна дејност

IV.2.2) Способност за вршење професионална дејност на економскиот оператор

- Документ за регистрирана дејност

IV.2.3) Техничка или професионална способност на економскиот оператор

- со листа на главни испораки на стоки или извршени услуги со вредности, датуми, купувачи (договорни органи или економски оператори), со обезбедување потврда за извршени испораки или извршени услуги:

Економскиот оператор да има минимум три реализирани договори за извршени услуги за преведување, во последните три години (сметано од датумот на објавување на огласот наназад).

- со образовните и професионални квалификации на давателот на услуги или на изведувачот на работи или на неговиот менаџерски кадар, под услов тие да не се евалуираат како критериум за избор на најповолна понуда:

Да има вработено или ангажирано со договор или на друг начин минимум по едно лице кое поседува Решение за овластен судски преведувач издадено од Министерство за Правда на Република Северна Македонија за следни странски јазици: - германски јазик, - српски јазик, - руски јазик, - албански јазик и - француски јазик.

ДЕЛ V: АДМИНИСТРАТИВНИ ИНФОРМАЦИИ

V.1) Услови за добивање на тендерска документација и дополнителни документи

V.2) Услови за доставување на понудите

V.2.1) Понудите да се достават најдоцна до 3.11.2025 година во 9:30 часот

V.2.2) Краен рок за поставување прашања: 28.10.2025 година во 15:30 часот

V.2.3) Краен рок за одговор на прашања: 30.10.2025 година во 15:30 часот

V.3) Период на важност на понудата: 90 дена

V.4) Услови за отворање на понудите

Јавното отворање на понудите ќе се одржи на денот и во часот определен како краен рок за доставување на понудите 3.11.2025 година во 9:30 часот, место: АД ЕСМ - Дирекција.

V.5) Дополнителни информации Инт. бр. на ЈН 01-104/2025

V.6) Датум на објава: 8.10.2025 година.

ДЕЛ VI: ДОКУМЕНТИ

ДЕЛ VII: ПОНИШТУВАЊА

ДЕЛ VIII: ПРИЛОЗИ

ДЕЛ IX: ИЗВЕСТУВАЊА ЗА СКЛУЧЕН ДОГОВОР /ЕВИДЕНЦИИ

О Г Л А С
ЗА ЈАВНА НАБАВКА

Број на оглас: 18370/2025

ДЕЛ I: ДОГОВОРЕН ОРГАН

I.1) Податоци за договорниот орган

I.1.1) Назив на договорниот орган: ЈЗУ Општа болница со проширена дејност - Прилеп

I.1.2) Адреса: ул. „Трајко Тарцан“ бр. 51

I.1.3) Град и поштенски код: Прилеп - 7500

I.1.4) Интернет адреса:

I.1.5) Лице за контакт: Анета Наумоска адреса на е-пошта: naumoskaaneta@yahoo.com телефон/факс: 071345679/

I.1.6) Дополнителни информации и тендерската документација може да се добијат: На горната адреса

I.2) Категорија на договорен орган, негова главна активност или дејност:

Правни лица основани за задоволување на потребите од јавен интерес – член 9, став 1, алинеја б) од Законот - Здравство

ДЕЛ II: ПРЕДМЕТ НА ДОГОВОРОТ ЗА ЈАВНА НАБАВКА

II.1) Предмет на договорот за јавна набавка:

Санација на санитарни чворови и изведба на преградни ѕидови

II.1.1) Објавување на проценета вредност: Не

II.2) Вид на договорот за јавна набавка: Работи - Изведување

II.2.1) Место на испорака на стоките или извршување на услугите, или локација на извршување на работите: ЈЗУ Општа болница со проширена дејност - Прилеп на две локации (Здравствен дом и зграда болница)

II.3) Секторски договор: Не

II.4) Централно тело: Не

II.5) Групна набавка Не

II.6) Електронски каталог: Не

II.7) Подетален опис на предметот на договорот за јавна набавка:

II.8) Заеднички поимник за јавни набавки: Да

Основен предмет на јавната набавка-Главен поимник

Шифра Опис

45453000-7 - Работи за реновирање и реконструирање

II.9) Делива набавка: Не

II.10) Рамковна спогодба: Не

II.11) Алтернативни понуди Не

II.12) Времетраење на договорот:

Период во месеци: 12

II.13) Претходна проверка на пазарот? Не

ДЕЛ III: ПОСТАПКА

III.1) Вид на постапка: Поедноставена отворена постапка

III.2) Постапката за доделување на договор за јавна набавка ќе биде со скратени рокови: Не

III.3) Критериум за доделување на договор: Најниска цена

III.4) Електронска постапка? Да

III.5) Електронска аукција? Не

ДЕЛ IV: ПРАВНИ, ЕКОНОМСКИ, ФИНАНСИСКИ И ТЕХНИЧКИ ИНФОРМАЦИИ

IV.1) Гаранции и авансно плаќање

IV.1.1) Гаранција на понудата: Не

IV.1.2) Изјава за сериозност: Да

IV.1.3) Гаранција за квалитетно извршување на договорот: Не

IV.1.4) Авансно плаќање: Не

IV.1.5) Здружување на група економски оператори во соодветна правна форма заради извршување на договорот (по извршен избор на најповолна понуда): Не

IV.1.6) Резервирани договори Не

IV.1.7) Посета на локација/Преглед на придружна документација: Не

IV.2) Критериуми за утврдување на способност на понудувачот или кандидатот

IV.2.1) За докажување на личната состојба, економскиот оператор треба да ги достави следниве документи

- изјава дека во последните 5 години не е изречена правосилна судска пресуда за сторено кривично дело од член 88 став 1 од ЗЈН

- потврда дека не е отворена постапка за стечај од надлежен орган

- потврда дека не е отворена постапка за ликвидација од надлежен орган

- потврда за платени даноци, придонеси и други јавни давачки од надлежен орган од земјата каде што економскиот оператор е регистриран

- потврда од Регистарот на казни за сторени кривични дела на правните лица дека не му е изречена споредна казна забрана за учество во постапки за јавен повик, доделување на договори за јавна набавка и договори за јавно-приватно партнерство

- потврда од Регистарот на казни за сторени кривични дела на правните лица дека не му е изречена споредна казна привремена или трајна забрана за вршење на одделна дејност

- Уверение дека со правосилна пресуда не му е изречена прекршочна санкција - забрана за вршење на професија, дејност или должност, односно привремена забрана за вршење одделна дејност

IV.2.2) Способност за вршење професионална дејност на економскиот оператор

- Документ за регистрирана дејност

- Лиценца/дозвола/потврда како доказ дека се исполнети посебните услови за вршење на дејноста пропишани со закон:

Лиценца „Б" за изведување на градби од втора категорија

ДЕЛ V: АДМИНИСТРАТИВНИ ИНФОРМАЦИИ

V.1) Услови за добивање на тендерска документација и дополнителни документи

V.2) Услови за доставување на понудите

V.2.1) Понудите да се достават најдоцна до 24.10.2025 година во 9:00 часот

V.2.2) Краен рок за поставување прашања: 18.10.2025 година во 15:30 часот

V.2.3) Краен рок за одговор на прашања: 20.10.2025 година во 15:30 часот

V.3) Период на важност на понудата: 180 дена

V.4) Услови за отворање на понудите

Јавното отворање на понудите ќе се одржи на денот и во часот определен како краен рок за доставување на понудите 24.10.2025 година во 9:00 часот, место: ЈЗУ Општа болница со проширена дејност - Прилеп.

V.5) Дополнителни информации

V.6) Датум на објава: 8.10.2025 година.

ДЕЛ VI: ДОКУМЕНТИ

ДЕЛ VII: ПОНИШТУВАЊА

ДЕЛ VIII: ПРИЛОЗИ

ДЕЛ IX: ИЗВЕСТУВАЊА ЗА СКЛУЧЕН ДОГОВОР /ЕВИДЕНЦИИ

О Г Л А С
ЗА ЈАВНА НАБАВКА

Број на оглас: 18371/2025

ДЕЛ I: ДОГОВОРЕН ОРГАН

I.1) Податоци за договорниот орган

I.1.1) Назив на договорниот орган: Општина Могила

I.1.2) Адреса: с. Могила

I.1.3) Град и поштенски код: Битола – 7216

I.1.4) Интернет адреса:

I.1.5) Лице за контакт: Весна Ристевска, адреса на е-пошта: ristevskav@yahoo.com телефон/факс: 047 296 466

I.1.6) Дополнителни информации и тендерската документација може да се добијат: На горната адреса

I.2) Категорија на договорен орган, негова главна активност или дејност:

Органи на единиците на локалната самоуправа - Општи јавни услуги.

ДЕЛ II: ПРЕДМЕТ НА ДОГОВОРОТ ЗА ЈАВНА НАБАВКА

II.1) Предмет на договорот за јавна набавка:

Набавка на гориво за потребите на ЈКП Пела Хигиена (групна набавка)

II.1.1) Проценета вредност без ДДВ: 1.440.678,00
II.2) Вид на договорот за јавна набавка: Стоки - Купување
II.2.1) Место на испорака на стоките или извршување на услугите, или локација на извршување на работите:
II.3) Секторски договор: Не
II.4) Централно тело: Не
II.5) Групна набавка Да
Назив на договорен орган
1. ЈКП „ПЕЛА ХИГИЕНА“ - Општина Могила
II.6) Електронски каталог: Не
II.7) Подетален опис на предметот на договорот за јавна набавка:
Набавка на гориво за потребите на ЈКП Пела Хигиена (групна набавка)
II.8) Заеднички поимник за јавни набавки: Да
Основен предмет на јавната набавка-Главен поимник
Шифра Опис
09100000-0 - Горива
II.9) Делива набавка: Не
II.10) Рамковна спогодба: Не
II.11) Алтернативни понуди Не
II.12) Времетраење на договорот:
Или се планира да започне 1.11.2025 година
се планира да заврши 1.11.2026 година
Период во месеци: 12 или 365 дена
II.13) Претходна проверка на пазарот? Не

ДЕЛ III: ПОСТАПКА
III.1) Вид на постапка: Поедноставена отворена постапка
III.2) Постапката за доделување на договор за јавна набавка ќе биде со скратени рокови: Не
III.3) Критериум за доделување на договор: Најниска цена
III.4) Електронска постапка? Да
III.5) Електронска аукција? Не

ДЕЛ IV: ПРАВНИ, ЕКОНОМСКИ, ФИНАНСИСКИ И ТЕХНИЧКИ ИНФОРМАЦИИ
IV.1) Гаранции и авансно плаќање
IV.1.1) Гаранција на понудата: Не
IV.1.2) Изјава за сериозност: Да
IV.1.3) Гаранција за квалитетно извршување на договорот: Не
IV.1.4) Авансно плаќање: Не
IV.1.5) Здружување на група економски оператори во соодветна правна форма заради извршување на договорот (по извршен избор на најповолна понуда): Не
IV.1.6) Резервирани договори Не
IV.1.7) Посета на локација/Преглед на придружна документација: Не
IV.2) Критериуми за утврдување на способност на понудувачот или кандидатот
IV.2.1) За докажување на личната состојба, економскиот оператор треба да ги достави следниве документи
- изјава дека во последните 5 години не е изречена правосилна судска пресуда за сторено кривично дело од член 88 став 1 од ЗЈН
- потврда дека не е отворена постапка за стечај од надлежен орган
- потврда дека не е отворена постапка за ликвидација од надлежен орган
- потврда за платени даноци, придонеси и други јавни давачки од надлежен орган од земјата каде што економскиот оператор е регистриран
- потврда од Регистарот на казни за сторени кривични дела на правните лица дека не му е изречена споредна казна забрана за учество во постапки за јавен повик, доделување на договори за јавна набавка и договори за јавно-приватно партнерство
- потврда од Регистарот на казни за сторени кривични дела на правните лица дека не му е изречена споредна казна привремена или трајна забрана за вршење на одделна дејност
- Уверение дека со правосилна пресуда не му е изречена прекршочна санкција - забрана за вршење на професија, дејност или должност, односно привремена забрана за вршење одделна дејност
IV.2.2) Способност за вршење професионална дејност на економскиот оператор
- Документ за регистрирана дејност
IV.2.3) Техничка или професионална способност на економскиот оператор
- со изјава за инструментите, постројките или техничката опрема, која давателот на услугите или изведувачот на работите ја има на располагање за извршување на договорот:
- Техничка можност за користење на систем за безготовинско плаќање и
- Располагање, односно обезбедување на минимум една бензинска пумпа во радиус од најмногу 25 километри од седиштето на договорниот орган.

ДЕЛ V: АДМИНИСТРАТИВНИ ИНФОРМАЦИИ
V.1) Услови за добивање на тендерска документација и дополнителни документи
V.2) Услови за доставување на понудите
V.2.1) Понудите да се достават најдоцна до 24.10.2025 година во 8:00 часот
V.2.2) Краен рок за поставување прашања: 18.10.2025 година во 15:30 часот
V.2.3) Краен рок за одговор на прашања: 20.10.2025 година во 15:30 часот
V.3) Период на важност на понудата: 60 дена
V.4) Услови за отворање на понудите
Јавното отворање на понудите ќе се одржи на денот и во часот определен како краен рок за доставување на понудите 24.10.2025 година во 8:00 часот, место: Општина Могила
V.5) Дополнителни информации
V.6) Датум на објава: 8.10.2025 часот.

ДЕЛ VI: ДОКУМЕНТИ
ДЕЛ VII: ПОНИШТУВАЊА
ДЕЛ VIII: ПРИЛОЗИ
ДЕЛ IX: ИЗВЕСТУВАЊА ЗА СКЛУЧЕН ДОГОВОР / ЕВИДЕНЦИИ

О Г Л А С
ЗА ЈАВНА НАБАВКА

Број на оглас: 18372/2025

ДЕЛ I: ДОГОВОРЕН ОРГАН
I.1) Податоци за договорниот орган
I.1.1) Назив на договорниот орган: Министерство за внатрешни работи на РСМ
I.1.2) Адреса: „Димче Мирчев“ 9
I.1.3) Град и поштенски код: Скопје – 1000
I.1.4) Интернет адреса:
I.1.5) Лице за контакт: Хајди Цветковска, адреса на е-пошта: hajdi_cvetkovska@moi.gov.mk телефон/факс: 072/333565
I.1.6) Дополнителни информации и тендерската документација може да се добијат: На горната адреса
I.2) Категорија на договорен орган, негова главна активност или дејност:
Државни органи - Јавен ред и безбедност.

ДЕЛ II: ПРЕДМЕТ НА ДОГОВОРОТ ЗА ЈАВНА НАБАВКА
II.1) Предмет на договорот за јавна набавка:
Услуги за поправка на роло врати и капии и браварски услуги
II.1.1) Објавување на проценета вредност: Не

II.2) Вид на договорот за јавна набавка: Услуги - Категорија на услуга број: 1 Услуги за одржување и поправка
II.2.1) Место на испорака на стоките или извршување на услугите, или локација на извршување на работите: МВР има објекти на локации на целата територија на Република Северна Македонија
II.3) Секторски договор: Не
II.4) Централно тело: Не
II.5) Групна набавка Не
II.6) Електронски каталог: Не
II.7) Подетален опис на предметот на договорот за јавна набавка:
II.8) Заеднички поимник за јавни набавки: Да
Основен предмет на јавната набавка-Главен поимник
Шифра Опис
50000000-5 - Услуги за поправка и одржување
II.9) Делива набавка: Не
II.10) Рамковна спогодба: Да
Рамковна спогодба помеѓу повеќе договорни органи Не
Рамковната спогодба ќе се склучи со еден економски оператор
Времетраење на рамковната спогодба Период во години: 3
II.11) Алтернативни понуди Не
II.12) Времетраење на договорот:
Период во месеци: 36
II.13) Претходна проверка на пазарот? Не

ДЕЛ III: ПОСТАПКА
III.1) Вид на постапка: Отворена постапка
III.2) Постапката за доделување на договор за јавна набавка ќе биде со скратени рокови: Не
III.3) Критериум за доделување на договор: Најниска цена
III.4) Електронска постапка? Да
III.5) Електронска аукција? Да

ДЕЛ IV: ПРАВНИ, ЕКОНОМСКИ, ФИНАНСИСКИ И ТЕХНИЧКИ ИНФОРМАЦИИ
IV.1) Гаранции и авансно плаќање
IV.1.1) Гаранција на понудата: Не
IV.1.2) Изјава за сериозност: Да
IV.1.3) Гаранција за квалитетно извршување на договорот: Не
IV.1.4) Авансно плаќање: Не
IV.1.5) Здружување на група економски оператори во соодветна правна форма заради извршување на договорот (по извршен избор на најповолна понуда): Не
IV.1.6) Резервирани договори Не
IV.1.7) Посета на локација/Преглед на придружна документација: Не
IV.2) Критериуми за утврдување на способност на понудувачот или кандидатот
IV.2.1) За докажување на личната состојба, економскиот оператор треба да ги достави следниве документи
- изјава дека во последните 5 години не е изречена правосилна судска пресуда за сторено кривично дело од член 88 став 1 од ЗЈН
- потврда дека не е отворена постапка за стечај од надлежен орган
- потврда дека не е отворена постапка за ликвидација од надлежен орган
- потврда за платени даноци, придонеси и други јавни давачки од надлежен орган од земјата каде што економскиот оператор е регистриран
- потврда од Регистарот на казни за сторени кривични дела на правните лица дека не му е изречена споредна казна забрана за учество во постапки за јавен повик, доделување на договори за јавна набавка и договори за јавно-приватно партнерство
- потврда од Регистарот на казни за сторени кривични дела на правните лица дека не му е изречена споредна казна привремена или трајна забрана за вршење на одделна дејност
- Уверение дека со правосилна пресуда не му е изречена прекршочна санкција - забрана за вршење на професија, дејност или должност, односно привремена забрана за вршење одделна дејност
IV.2.2) Способност за вршење професионална дејност на економскиот оператор
- Документ за регистрирана дејност
IV.2.3) Техничка или професионална способност на економскиот оператор
- со изјава за просечниот годишен број на вработени кај давателот на услуги или изведувач на работи и за бројот на неговиот раководен кадар во последните три години:
- понудувачот да има ангажиран технички персонал од минимум 6 лица за реализација на предметот на набавка
- со изјава за инструментите, постројките или техничката опрема, која давателот на услугите или изведувачот на работите ја има на располагање за извршување на договорот:
да има на располагање - минимум две транспортни возила за превоз на браварија со доставени сообраќајни дозволи и - минимум машина за кроење на метални профили и машина за превиткување на лим и машина за кроење на лим.

ДЕЛ V: АДМИНИСТРАТИВНИ ИНФОРМАЦИИ
V.1) Услови за добивање на тендерска документација и дополнителни документи
V.2) Услови за доставување на понудите
V.2.1) Понудите да се достават најдоцна до 7.11.2025 година во 10:00 часот
V.2.2) Краен рок за поставување прашања: 30.10.2025 година во 15:30 часот
V.2.3) Краен рок за одговор на прашања: 1.11.2025 година во 15:30 часот
V.3) Период на важност на понудата: 200 дена
V.4) Услови за отворање на понудите
Јавното отворање на понудите ќе се одржи на денот и во часот определен како краен рок за доставување на понудите 7.11.2025 година во 10:00 часот, место: Скопје зграда 5 МВР „Димче Мирчев“ број 9
V.5) Дополнителни информации
V.6) Датум на објава: 8.10.2025 година.

ДЕЛ VI: ДОКУМЕНТИ
ДЕЛ VII: ПОНИШТУВАЊА
ДЕЛ VIII: ПРИЛОЗИ
ДЕЛ IX: ИЗВЕСТУВАЊА ЗА СКЛУЧЕН ДОГОВОР /ЕВИДЕНЦИИ

О Г Л А С
ЗА ЈАВНА НАБАВКА

Број на оглас: 18375/2025

ДЕЛ I: ДОГОВОРЕН ОРГАН
I.1) Податоци за договорниот орган
I.1.1) Назив на договорниот орган: Општина Могила
I.1.2) Адреса: с. Могила
I.1.3) Град и поштенски код: Битола – 7216
I.1.4) Интернет адреса:
I.1.5) Лице за контакт: Весна Ристевска, адреса на е-пошта: ristevskav@yahoo.com телефон/факс: 047 296 466
I.1.6) Дополнителни информации и тендерската документација може да се добијат: на горната адреса
I.2) Категорија на договорен орган, негова главна активност или дејност:
Органи на единиците на локалната самоуправа - Општи јавни услуги.

ДЕЛ II: ПРЕДМЕТ НА ДОГОВОРОТ ЗА ЈАВНА НАБАВКА

II.1) Предмет на договорот за јавна набавка:
Набавка на екстралесно гориво за греење на ОУ „Гоце Делчев“ - Могила, ОУ „Кочо Рацин“ - Ивањевци и ПОУ „Кочо Рацин“ – Долно Српци (групна набавка)

II.1.1) Проценета вредност без ДДВ: 830.509 ден.
II.2) Вид на договорот за јавна набавка: Стоки - Купување
II.2.1) Место на испорака на стоките или извршување на услугите, или локација на извршување на работите: Основните училишта во Могила и Ивањевци и подрачното училиште во Долно Српци
II.3) Секторски договор: Не
II.4) Централно тело: Не
II.5) Групна набавка Да
Назив на договорен орган
1. ОУ Гоце Делчев с.Могила
2. ОУ Кочо Рацин с.Ивањевци
II.6) Електронски каталог: Не
II.7) Подетален опис на предметот на договорот за јавна набавка: Набавка на екстралесно гориво за греење на ОУ „Гоце Делчев“ - Могила, ОУ „Кочо Рацин“ - Ивањевци и ПОУ „Кочо Рацин“ - Долно Српци (групна набавка)
II.8) Заеднички поимник за јавни набавки: Да
Основен предмет на јавната набавка-Главен поимник
Шифра Опис
09100000-0 - Горива
II.9) Делива набавка: Не
II.10) Рамковна спогодба: Не
II.11) Алтернативни понуди Не
II.12) Времетраење на договорот:
Или се планира да започне 10.11.2025 г.
се планира да заврши 10.11.2026 г.
Период во месеци: 12 или 365 дена
II.13) Претходна проверка на пазарот? Не

ДЕЛ III: ПОСТАПКА
III.1) Вид на постапка: Поедноставена отворена постапка
III.2) Постапката за доделување на договор за јавна набавка ќе биде со скратени рокови: Не
III.3) Критериум за доделување на договор: Најниска цена
III.4) Електронска постапка? Да
III.5) Електронска аукција? Не

ДЕЛ IV: ПРАВНИ, ЕКОНОМСКИ, ФИНАНСИСКИ И ТЕХНИЧКИ ИНФОРМАЦИИ
IV.1) Гаранции и авансно плаќање
IV.1.1) Гаранција на понудата: Не
IV.1.2) Изјава за сериозност: Да
IV.1.3) Гаранција за квалитетно извршување на договорот: Не
IV.1.4) Авансно плаќање: Не
IV.1.5) Здружување на група економски оператори во соодветна правна форма заради извршување на договорот (по извршен избор на најповолна понуда): Не
IV.1.6) Резервирани договори Не
IV.1.7) Посета на локација/Преглед на придружна документација: Не
IV.2) Критериуми за утврдување на способност на понудувачот или кандидатот
IV.2.1) За докажување на личната состојба, економскиот оператор треба да ги достави следниве документи
- изјава дека во последните 5 години не е изречена правосилна судска пресуда за сторено кривично дело од член 88 став 1 од ЗЈН
- потврда дека не е отворена постапка за стечај од надлежен орган
- потврда дека не е отворена постапка за ликвидација од надлежен орган
- потврда за платени даноци, придонеси и други јавни давачки од надлежен орган од земјата каде што економскиот оператор е регистриран
- потврда од Регистарот на казни за сторени кривични дела на правните лица дека не му е изречена споредна казна забрана за учество во постапки за јавен повик, доделување на договори за јавна набавка и договори за јавно-приватно партнерство
- потврда од Регистарот на казни за сторени кривични дела на правните лица дека не му е изречена споредна казна привремена или трајна забрана за вршење на одделна дејност
- Уверение дека со правосилна пресуда не му е изречена прекршочна санкција - забрана за вршење на професија, дејност или должност, односно привремена забрана за вршење одделна дејност
IV.2.2) Способност за вршење професионална дејност на економскиот оператор
- Документ за регистрирана дејност
- Лиценца/дозвола/потврда како доказ дека се исполнети посебните услови за вршење на дејноста пропишани со закон:
- Лиценца за вршење на енергетска дејност, издадена од Регулаторна комисија за енергетика.

ДЕЛ V: АДМИНИСТРАТИВНИ ИНФОРМАЦИИ
V.1) Услови за добивање на тендерска документација и дополнителни документи
V.2) Услови за доставување на понудите
V.2.1) Понудите да се достават најдоцна до 24.10.2025 година во 9:00 часот
V.2.2) Краен рок за поставување прашања: 18.10.2025 година во 15:30 часот
V.2.3) Краен рок за одговор на прашања: 20.10.2025 година во 15:30 часот
V.3) Период на важност на понудата: 60 Дена
V.4) Услови за отворање на понудите
Јавното отворање на понудите ќе се одржи на денот и во часот определен како краен рок за доставување на понудите 24.10.2025 г. во 9:00 часот, место: Општина Могила
V.5) Дополнителни информации
V.6) Датум на објава: 9.10.2025 г.

ДЕЛ VI: ДОКУМЕНТИ
ДЕЛ VII: ПОНИШТУВАЊА
ДЕЛ VIII: ПРИЛОЗИ
ДЕЛ IX: ИЗВЕСТУВАЊА ЗА СКЛУЧЕН ДОГОВОР/ЕВИДЕНЦИИ

О Г Л А С
ЗА ЈАВНА НАБАВКА

Број на оглас: 18376/2025

ДЕЛ I: ДОГОВОРЕН ОРГАН
I.1) Податоци за договорниот орган
I.1.1) Назив на договорниот орган: Општина Кисела Вода
I.1.2) Адреса: ул. „Петар Делјан“ бр.17
I.1.3) Град и поштенски код: Скопје – 1000
I.1.4) Интернет адреса:
I.1.5) Лице за контакт: Мирјана Јорданова, адреса на е-пошта: javninabavki@kiselavoda.gov.mk телефон/факс: 02/2785400
I.1.6) Дополнителни информации и тендерската документација може да се добијат: на горната адреса
I.2) Категорија на договорен орган, негова главна активност или дејност:
Органи на единиците на локалната самоуправа - Општи јавни услуги.

Огласи

ДЕЛ II: ПРЕДМЕТ НА ДОГОВОРОТ ЗА ЈАВНА НАБАВКА

II.1) Предмет на договорот за јавна набавка:

Атмосферска канализациона мрежа на дел од улица „Томе Арсовски“ од Шампионче со парк Бирарија на територија на Општина КВ за 2025-2026

II.1.1) Објавување на проценета вредност: Не

II.2) Вид на договорот за јавна набавка: Работи - Изведување

II.2.1) Место на испорака на стоките или извршување на услугите, или локација на извршување на работите: Територија на Оптина Кисела Вода

II.3) Секторски договор: Не

II.4) Централно тело: Не

II.5) Групна набавка Не

II.6) Електронски каталог: Не

II.7) Подетален опис на предметот на договорот за јавна набавка: за Атмосферска канализациона мрежа на дел од ул. Томе Арсовски од Шампионче со парк Бирарија на територија на Општина Кисела Вода за 2025-2026 год

II.8) Заеднички поимник за јавни набавки: Да

Основен предмет на јавната набавка-Главен поимник

Шифра Опис

45453000-7 - Работи за реновирање и реконструирање

II.9) Делива набавка: Не

II.10) Рамковна спогодба: Не

II.11) Алтернативни понуди Не

II.12) Времетраење на договорот:

Период во месеци: 24

II.13) Претходна проверка на пазарот? Не

ДЕЛ III: ПОСТАПКА

III.1) Вид на постапка: Поедноставена отворена постапка

III.2) Постапката за доделување на договор за јавна набавка ќе биде со скратени рокови: Не

III.3) Критериум за доделување на договор: Најниска цена

III.4) Електронска постапка? Да

III.5) Електронска аукција? Да

ДЕЛ IV: ПРАВНИ, ЕКОНОМСКИ, ФИНАНСИСКИ И ТЕХНИЧКИ ИНФОРМАЦИИ

IV.1) Гаранции и авансно плаќање

IV.1.1) Гаранција на понудата: Не

IV.1.2) Изјава за сериозност: Да

IV.1.3) Гаранција за квалитетно извршување на договорот: Да [5.00%]

IV.1.4) Авансно плаќање: Не

IV.1.5) Здружување на група економски оператори во соодветна правна форма заради извршување на договорот (по извршен избор на најповолна понуда): Не

IV.1.6) Резервирани договори Не

IV.1.7) Посета на локација/Преглед на придружна документација: Не

IV.2) Критериуми за утврдување на способност на понудувачот или кандидатот

IV.2.1) За докажување на личната состојба, економскиот оператор треба да ги достави следниве документи

- изјава дека во последните 5 години не е изречена правосилна судска пресуда за сторено кривично дело од член 88 став 1 од ЗЈН

- потврда дека не е отворена постапка за стечај од надлежен орган

- потврда дека не е отворена постапка за ликвидација од надлежен орган

- потврда за платени даноци, придонеси и други јавни давачки од надлежен орган од земјата каде што економскиот оператор е регистриран

- потврда од Регистарот на казни за сторени кривични дела на правните лица дека не му е изречена споредна казна забрана за учество во постапки за јавен повик, доделување на договори за јавна набавка и договори за јавно-приватно партнерство

- потврда од Регистарот на казни за сторени кривични дела на правните лица дека не му е изречена споредна казна привремена или трајна забрана за вршење на одделна дејност

- Уверение дека со правосилна пресуда не му е изречена прекршочна санкција - забрана за вршење на професија, дејност или должност, односно привремена забрана за вршење одделна дејност

IV.2.2) Способност за вршење професионална дејност на економскиот оператор

- Документ за регистрирана дејност

- Лиценца/дозвола/потврда како доказ дека се исполнети посебните услови за вршење на дејноста пропишани со закон:

Лиценца Б за изведување на градежни работи согласно Законот за Градење, или доколку Економскиот оператор не е од С.Македонија, еквивалентен документ кој го издава државата од каде потекнува економскиот оператор, односно, доколку понудувачот е странско лице, должен е да ги почитува одредбите од член 42 од Законот за градење. - Лиценца за вршење на превоз во внатрешниот патен сообраќај

IV.2.3) Економска и финансиска состојба на економскиот оператор

- Извештај за билансот на состојба издаден од надлежен орган, односно ревидиран биланс на состојба, или извадоци од извештајот за билансот на состојба, во случаи кога објавување на билансот на состојба е пропишано со закон во земјата каде што економскиот оператор е регистриран:

- Минимален годишен обрт на средства од 5.000.000,00 денари поединечно за последнате три финансиски години (2022, 2023 и 2024) година.

IV.2.4) Техничка или професионална способност на економскиот оператор

- со опис на техничкиот персонал и техничките органи кои ќе учествуваат во извршувањето на јавната набавка, особено на оние кои се одговорни за контролата на квалитетот, а во случај на јавна набавка на работи, оние што ќе бидат вклучени во изведување на работите, без оглед на тоа дали се вработени во економскиот оператор или не:

Економскиот оператор да има на располагање најмалку 35 (триесетипет) постојано ангажирани лица за целовреметраење на договорот, вработени кај економскиот оператор, со соодветна стручна подготовка од кои: 2 (два) дипломирани градежни инженери – хидротехничка насока, со овластување А или Б за изведба на објекти од градежништвото; 1 (двајца) геодетски техничари - од кои еден со минимум 10 (десет) години работно искуство во струката, и еден со минимум 5 (пет) години работно искуство во струката; - најмалку 1 (едно) вработено или ангажирано стручно лице за безбедност при работа со Уверение за положен стручен испит; најмалку 20 (дваесет) работници, во редовен работен однос кај Носителот на набавката.

- со изјава за инструментите, постројките или техничката опрема, која давателот на услугите или изведувачот на работите ја има на располагање за извршување на договорот:

- Минимум три (3) комбинирани градежни машини за ископ и утовар - Минимум три (3) камиони кипери - Минимум две (2) вибронабивачи (жаба) - Минимум една (1) машина за набивање на материјалите (вибровалјак) - Минимум две (2) машини за сечење на асфалт - Минимум еден (1) компресор – пикамер (хидрауличен чекан) - Минимум еден (1) Дигитален инструмент за откривање подземна инсталација - Минимум еден (1) геодетски инструмент GPS - Минимум една (1) Системска челична оплата за подупирање на ровови од минимум 2,5м длабочина и должина од минимум 13м. -

Минимум едно (1) алуминиумско скеле - Воздушни балони (чепови) У50/100Ф и ПУ50/100Ф за испитување на канализација под притисок со компримиран воздух согласно МКС ЕН 1610 за дијаметри до Ф1000mm

- со листа на работи, со приложување потврда за задоволителна изведба на најважните работи. Со цел да се обезбеди соодветно ниво на конкуренција, договорниот орган може, доколку е тоа неопходно, да ги земе предвид доказите за изведени работи пред повеќе од пет години, што го наведува во тендерската документација:

Понудувачот да има реализирано минимум 3 (три) договори во последните 5 (пет) години за изведба на фекална или атмосферска канализација, од кои што 1 (еден) договор да биде со минимална вредност не помала од 2.500.000,00 денари (со вклучен ДДВ).

IV.2.5) Стандарди

- Стандарди за системи за квалитет:

- Стандард за систем за квалитет: МКС EN ISO 9001:2015 или еквивалентен сертификат издаден од независно акредитирано тело

- Стандарди за управување со животна средина:

- Стандард за безбедност и здравје при работа ISO 45001:2018 или еквивалентен сертификат издаден од независно акредитирано тело;

- Сертификат за стандард зауправување со животната средина ISO 14001: 2015 или еквивалентен сертификат издаден од независно акредитирано тело;

ДЕЛ V: АДМИНИСТРАТИВНИ ИНФОРМАЦИИ

V.1) Услови за добивање на тендерска документација и дополнителни документи

V.2) Услови за доставување на понудите

V.2.1) Понудите да се достават најдоцна до 27.10.2025 година во 10:00 часот

V.2.2) Краен рок за поставување прашања: 21.10.2025 година во 15:30 часот

V.2.3) Краен рок за одговор на прашања: 23.10.2025 година во 15:30 часот

V.3) Период на важност на понудата: 90 Дена

V.4) Услови за отворање на понудите

Јавното отворање на понудите ќе се одржи на денот и во часот определен како краен рок за доставување на понудите 27.10.2025 г. во 10:00 часот, место: Општина Кисела Вода мала сала за состаноци барака бр 8

V.5) Дополнителни информации

V.6) Датум на објава: 9.10.2025 г.

ДЕЛ VI: ДОКУМЕНТИ

ДЕЛ VII: ПОНИШТУВАЊА

ДЕЛ VIII: ПРИЛОЗИ

ДЕЛ IX: ИЗВЕСТУВАЊА ЗА СКЛУЧЕН ДОГОВОР/ЕВИДЕНЦИИ

О Г Л А С
ЗА ЈАВНА НАБАВКА

Број на оглас: 18377/2025

ДЕЛ I: ДОГОВОРЕН ОРГАН

I.1) Податоци за договорниот орган

I.1.1) Назив на договорниот орган: ЈОУДГ „Гоце Делчев“ – Пробиштип

I.1.2) Адреса: ул. „Јордан Стојанов“ 47/А

I.1.3) Град и поштенски код: Пробиштип – 2210

I.1.4) Интернет адреса:

I.1.5) Лице за контакт: Кирчо Арсов, адреса на е-пошта: kire_zl@yahoo.com телефон /факс: 032483169

I.1.6) Дополнителни информации и тендерската документација може да се добијат: На горната адреса

I.2) Категорија на договорен орган, негова главна активност или дејност:

Правни лица основани за задоволување на потребите од јавен интерес – член 9, став 1 алинеја б) од Законот - Социјална заштита.

ДЕЛ II: ПРЕДМЕТ НА ДОГОВОРОТ ЗА ЈАВНА НАБАВКА

II.1) Предмет на договорот за јавна набавка: Набавка на прехранбени производи

II.1.1) Проценета вредност без ДДВ: 4.300.000,00

II.2) Вид на договорот за јавна набавка: Стоки - Купување со одложено плаќање

II.2.1) Место на испорака на стоките или извршување на услугите, или локација на извршување на работите:

II.3) Секторски договор: Не

II.4) Централно тело: Не

II.5) Групна набавка Не

II.6) Електронски каталог: Не

II.7) Поделен опис на предметот на договорот за јавна набавка:

Предмет на договорот за јавна набавка е сукцесивна Набавка и испорака на прехрамбени производи за потребите на ЈОУДГ „Гоце Делчев“ Пробиштип

II.8) Заеднички поимник за јавни набавки: Да

Основен предмет на јавната набавка-Главен поимник

Шифра Опис

15000000-8 - Прехранбени производи, пијалаци, тутун и сродни производи

II.9) Делива набавка: Да

Број на делови за кои можат да се поднесат понуди: Сите делови

Дел број. Опис на делот за набавка

1. Леб брашно и други пецива од брашно
2. Млеко и млечни производи
3. Месо и риба
4. Разни прехранбени производи

II.10) Рамковна спогодба: Не

II.11) Алтернативни понуди Не

II.12) Времетраење на договорот:

Или се планира да започне 16.11.2025 година се планира да заврши 13.11.2026 година

Период во месеци: 12 или 365 дена

II.13) Претходна проверка на пазарот? Не

ДЕЛ III: ПОСТАПКА

III.1) Вид на постапка: Поедноставена отворена постапка

III.2) Постапката за доделување на договор за јавна набавка ќе биде со скратени рокови: Не

III.3) Критериум за доделување на договор: Најниска цена

III.4) Електронска постапка? Да

III.5) Електронска аукција? Да

ДЕЛ IV: ПРАВНИ, ЕКОНОМСКИ, ФИНАНСИСКИ И ТЕХНИЧКИ ИНФОРМАЦИИ

IV.1) Гаранции и авансно плаќање

IV.1.1) Гаранција на понудата: Не

IV.1.2) Изјава за сериозност: Да

IV.1.3) Гаранција за квалитетно извршување на договорот: Не

IV.1.4) Авансно плаќање: Не

IV.1.5) Здружување на група економски оператори во соодветна правна форма заради извршување на договорот (по извршен избор на најповолна понуда): Не

IV.1.6) Резервирани договори Не

IV.1.7) Посета на локација/Преглед на придружна документација: Не

IV.2) Критериуми за утврдување на способност на понудувачот или кандидатот

IV.2.1) За докажување на личната состојба, економскиот оператор треба да ги достави следниве документи

- изјава дека во последните 5 години не е изречена правосилна судска пресуда за сторено кривично дело од член 88 став 1 од ЗЈН

Огласи

- потврда дека не е отворена постапка за стечај од надлежен орган

- потврда дека не е отворена постапка за ликвидација од надлежен орган

- потврда за платени даноци, придонеси и други јавни давачки од надлежен орган од земјата каде што економскиот оператор е регистриран

- потврда од Регистарот на казни за сторени кривични дела на правните лица дека не му е изречена споредна казна забрана за учество во постапки за јавен повик, доделување на договори за јавна набавка и договори за јавно-приватно партнерство

- потврда од Регистарот на казни за сторени кривични дела на правните лица дека не му е изречена споредна казна привремена или трајна забрана за вршење на одделна дејност

- Уверение дека со правосилна пресуда не му е изречена прекршочна санкција - забрана за вршење на професија, дејност или должност, односно привремена забрана за вршење одделна дејност

IV.2.2) Способност за вршење професионална дејност на економскиот оператор

- Документ за регистрирана дејност

- Лиценца/дозвола/потврда како доказ дека се исполнети посебните услови за вршење на дејноста пропишани со закон:

- Решение од Агенцијата за храна и ветеринарство на Република Северна Македонија за регистрирање во Регистарот на објекти и оператори со храна

IV.2.3) Техничка или професионална способност на економскиот оператор

- со изјава за инструментите, постројките или техничката опрема, која давателот на услугите или изведувачот на работите ја има на располагање за извршување на договорот:

Економскиот оператор треба да располага и користи возило кое поседува уред за одржување на ладен тепмературен режим за стоката која според пропишаните санитарно-хигиенски стандарди треба да се чува на одредена температура

IV.2.4) Стандарди

- Стандарди за системи за квалитет:

- Инплементација на HACCP системот за безбедност на храна.

ДЕЛ V: АДМИНИСТРАТИВНИ ИНФОРМАЦИИ

V.1) Услови за добивање на тендерска документација и дополнителни документи

V.2) Услови за доставување на понудите

V.2.1) Понудите да се достават најдоцна до 24.10.2025 година во 12:00 часот

V.2.2) Краен рок за поставување прашања: 18.10.2025 година во 15:30 часот

V.2.3) Краен рок за одговор на прашања: 20.10.2025 година во 15:30 часот

V.3) Период на важност на понудата: 90 дена

V.4) Услови за отворање на понудите

Јавното отворање на понудите ќе се одржи на денот и во часот определен како краен рок за доставување на понудите 24.10.2025 година во 12:00 часот, место: ул.„Јордан Стојанов“ бр.47/А Пробиштип

V.5) Дополнителни информации

V.6) Датум на објава: 9.10.2025 година.

ДЕЛ VI: ДОКУМЕНТИ

ДЕЛ VII: ПОНИШТУВАЊА

ДЕЛ VIII: ПРИЛОЗИ

ДЕЛ IX: ИЗВЕСТУВАЊА ЗА СКЛУЧЕН ДОГОВОР /ЕВИДЕНЦИИ

О Г Л А С
ЗА ЈАВНА НАБАВКА

Број на оглас: 18379/2025

ДЕЛ I: ДОГОВОРЕН ОРГАН

I.1) Податоци за договорниот орган

I.1.1) Назив на договорниот орган: Јавна здравствена установа Универзитетски стоматолошки клинички центар „Св. Пантелејмон“ – Скопје

I.1.2) Адреса: Ул. „Мајка Треза“ 17

I.1.3) Град и поштенски код: Скопје – 1000

I.1.4) Интернет адреса:

I.1.5) Лице за контакт: Фатмире Речи, адреса на е-пошта: fatmire.reci@univdentalclinic.org.mk телефон/факс: 02/3299000

I.1.6) Дополнителни информации и тендерската документација може да се добијат: На горната адреса

I.2) Категорија на договорен орган, негова главна активност или дејност:

Правни лица основани за задоволување на потребите од јавен интерес – член 9, став 1 алинеја б) од Законот - Здравство.

ДЕЛ II: ПРЕДМЕТ НА ДОГОВОРОТ ЗА ЈАВНА НАБАВКА

II.1) Предмет на договорот за јавна набавка: Средства за хигиена и дезинфекција

II.1.1) Објавување на проценета вредност: Не

II.2) Вид на договорот за јавна набавка: Стоки - Купување

II.2.1) Место на испорака на стоките или извршување на услугите, или локација на извршување на работите: ЈЗУ Универзитетски стоматолошки клинички центар „Свети Пантелејмон“ Скопје

II.3) Секторски договор: Не

II.4) Централно тело: Не

II.5) Групна набавка Не

II.6) Електронски каталог: Не

II.7) Подетален опис на предметот на договорот за јавна набавка:

Даден во техничката спецификација

II.8) Заеднички поимник за јавни набавки: Да

Основен предмет на јавната набавка-Главен поимник

Шифра Опис

39800000-0 - Производи за чистење и полирање

II.9) Делива набавка: Да

Број на делови за кои можат да се поднесат понуди: Сите делови

Дел број. Опис на делот за набавка

1. Средство за чистење на стаклени површини со пумпа за распрскување во пакување со пумпа од 0,50 л до 1 литар

2. Абразивно средство за чистење и полирање на керамички, порцелански, емајлирани и други површини , во пакување од 0,5 л -1 л,

3. Средство за рачно миење на садови во пакување до 1л

4. Прашок за машинско перење на сите видови ткаенини, прашкаст, професионален детергент за ниски и високи температури. Наменет за секаков вид на текстил. пакување до 3 кг

5. Средство за белење Состав: Sodium Hypochlorite 4% до 1л

6. Течен сапун за миење на раце со ph неутрален фактор, антибактериски, во пакување од 0,3- 1,0 литар со пумпица

7. Дестилирана вода

8. Средство за чистење тоалет и санитарија, за отсранување на бигор , тврдокорни нечистотии и бактерии, пакување од 0,5 до 1 литар

9. Солна киселина 16-20 % раствор на HCl, пакување од 0,5 до 1л

10. Универзално средство за чистење на големи површини , подови и плочки – парфимирано пакување до 1 литар

11. Крпи за бришење со моќ на впивање на течност, со димензии 200х190х4мм

12. Крпи за чистење на маси и др површини (микрофибер)

13. Крпа за бришење под памук 100%, 50см ширина (+/-20%)

14. Стапови за рибање од дрво - (т-буткач) должина мин 130см, округла изработка со мин 3см пречник, место за крпа должина мин 40см.

15. Сунѓери со абразивна подлога за миење на садови, димензии мин, 9х5 см

16. Ракавици гумени хигиеничарски големина XL

17. Ракавици работнички од платно и гума

18. ПВЦ чаши за една употреба од 200 до 250мл. Пакување од 50 до 100 парчиња

19. Вакум гума за одзатнување на одводи со дијаметар мин 10см

20. Вреќи за отпад, ПВЦ, големи од 90 до 120 литри, од мин. 10 во пакување

21. Вреќи за медицински отпад "Пе" жолти, минимум 80 микрони дебелина на вреќите, големина 90-120литри, минимум 10 во паковање

22. Вреќи за отпад, ПВЦ, мали од 55 до 60 литри од мин. 10 во пакување

23. Метла - сиркова до 5 пати шиена со дрвена рачка, со димензии на рачка од 80 до 120см и димензии на делот за чистење од 25 до 35см.

24. Метла пластична со рачка со димензии на рачка од 80 до 120см и димензии на делот за чистење од 25 до 35см

25. Четка за собирање на пајажина со димен на рачка од 80 до 120 см

26. ПВЦ четка за чистење на WC шоља со пластично длабоко постоље

27. Буренце жолто за остри предмети (медицин. игли) целосно леано со отвор и димензија на капак 6 до 8см, (10 -20л)

28. Џогер со реси со соодветна кофа за цедење

29. Тоалетна хартија, трослојна бигувана и перфорирана 100% целулоза - ролна, пакување до 10 парчиња

30. Бришачи за раце- листови, 100% целулоза, бела боја минимум двослојна со минимум 200 листа во сет и грамажа на м2 од 16- 18.

31. Трослојна картонска кутија со волумен од 4,5 до 5 л, жолта боја и знак за опасен медицински отпад, расклопена

32. Лопатка со метла ПВЦ, со димензии на рачка од 80 до 120см и димензии на делот за чистење од 25 до 35см

33. Џогер (рефил) со ресии

II.10) Рамковна спогодба: Не

II.11) Алтернативни понуди Не

II.12) Времетраење на договорот:

Период во месеци: 12

II.13) Претходна проверка на пазарот? Не

ДЕЛ III: ПОСТАПКА

III.1) Вид на постапка: Поедноставена отворена постапка

III.2) Постапката за доделување на договор за јавна набавка ќе биде со скратени рокови: Не

III.3) Критериум за доделување на договор: Најниска цена

III.4) Електронска постапка? Да

III.5) Електронска аукција? Не

ДЕЛ IV: ПРАВНИ, ЕКОНОМСКИ, ФИНАНСИСКИ И ТЕХНИЧКИ ИНФОРМАЦИИ

IV.1) Гаранции и авансно плаќање

IV.1.1) Гаранција на понудата: Не

IV.1.2) Изјава за сериозност: Да

IV.1.3) Гаранција за квалитетно извршување на договорот: Не

IV.1.4) Авансно плаќање: Не

IV.1.5) Здружување на група економски оператори во соодветна правна форма заради извршување на договорот (по извршен избор на најповолна понуда): Не

IV.1.6) Резервирани договори Не

IV.1.7) Посета на локација/Преглед на придружна документација: Не

IV.2) Критериуми за утврдување на способност на понудувачот или кандидатот

IV.2.1) За докажување на личната состојба, економскиот оператор треба да ги достави следниве документи

- изјава дека во последните 5 години не е изречена правосилна судска пресуда за сторено кривично дело од член 88 став 1 од ЗЈН

- потврда дека не е отворена постапка за стечај од надлежен орган

- потврда дека не е отворена постапка за ликвидација од надлежен орган

- потврда за платени даноци, придонеси и други јавни давачки од надлежен орган од земјата каде што економскиот оператор е регистриран

- потврда од Регистарот на казни за сторени кривични дела на правните лица дека не му е изречена споредна казна забрана за учество во постапки за јавен повик, доделување на договори за јавна набавка и договори за јавно-приватно партнерство

- потврда од Регистарот на казни за сторени кривични дела на правните лица дека не му е изречена споредна казна привремена или трајна забрана за вршење на одделна дејност

- Уверение дека со правосилна пресуда не му е изречена прекршочна санкција - забрана за вршење на професија, дејност или должност, односно привремена забрана за вршење одделна дејност

IV.2.2) Способност за вршење професионална дејност на економскиот оператор

- Документ за регистрирана дејност

ДЕЛ V: АДМИНИСТРАТИВНИ ИНФОРМАЦИИ

V.1) Услови за добивање на тендерска документација и дополнителни документи

V.2) Услови за доставување на понудите

V.2.1) Понудите да се достават најдоцна до 24.10.2025 година во 8:30 часот

V.2.2) Краен рок за поставување прашања: 18.10.2025 година во 15:30 часот

V.2.3) Краен рок за одговор на прашања: 20.10.2025 година во 15:30 часот

V.3) Период на важност на понудата: 60 дена

V.4) Услови за отворање на понудите

Јавното отворање на понудите ќе се одржи на денот и во часот определен како краен рок за доставување на понудите 24.10.2025 година во 8:30 часот, место: Скопје

V.5) Дополнителни информации

V.6) Датум на објава: 9.10.2025 година.

ДЕЛ VI: ДОКУМЕНТИ

ДЕЛ VII: ПОНИШТУВАЊА

ДЕЛ VIII: ПРИЛОЗИ

ДЕЛ IX: ИЗВЕСТУВАЊА ЗА СКЛУЧЕН ДОГОВОР /ЕВИДЕНЦИИ

Огласи

О Г Л А С
ЗА ЈАВНА НАБАВКА

Број на оглас: 18383/2025

ДЕЛ I: ДОГОВОРЕН ОРГАН
I.1) Податоци за договорниот орган
I.1.1) Назив на договорниот орган: Акционерско друштво за производство на електрична енергија ЕЛЕКТРАНИ НА СЕВЕРНА МАКЕДОНИЈА, во државна сопственост, Скопје
I.1.2) Адреса: ул. „11 Октомври“ бр.9
I.1.3) Град и поштенски код: Скопје – 1000
I.1.4) Интернет адреса:
I.1.5) Лице за контакт: Димитар Азески, адреса на е-пошта: dimitar.azeski@elem.com.mk телефон/факс: 02/3149103
I.1.6) Дополнителни информации и тендерската документација може да се добијат: На горната адреса
I.2) Категорија на договорен орган, негова главна активност или дејност:
Јавни претпријатија, акционерски друштва и друштва со ограничена одговорност од секторските дејности – Друго.

ДЕЛ II: ПРЕДМЕТ НА ДОГОВОРОТ ЗА ЈАВНА НАБАВКА
II.1) Предмет на договорот за јавна набавка:
Цевни спирали (сегмент) за загревач на висок притисок (РЕК Битола)
II.1.1) Објавување на проценета вредност: Не
II.2) Вид на договорот за јавна набавка: Стоки - Купување
II.2.1) Место на испорака на стоките или извршување на услугите, или локација на извршување на работите: АД ЕСМ - Подружница РЕК Битола
II.3) Секторски договор: Електрична енергија
II.4) Централно тело: Не
II.5) Групна набавка Не
II.6) Електронски каталог: Не
II.7) Подетален опис на предметот на договорот за јавна набавка:
Даден во ТД
II.8) Заеднички поимник за јавни набавки: Да
Основен предмет на јавната набавка-Главен поимник
Шифра Опис
44160000-9 - Цевковод, цевководни инсталации, цевки, спојници за цевки, црева и сродни предмети
II.9) Делива набавка: Не
II.10) Рамковна спогодба: Не
II.11) Алтернативни понуди Не
II.12) Времетраење на договорот:
Период во месеци: 12
II.13) Претходна проверка на пазарот? Не

ДЕЛ III: ПОСТАПКА
III.1) Вид на постапка: Постапка со преговарање со претходно објавување на оглас
III.2) Постапката за доделување на договор за јавна набавка ќе биде со скратени рокови: Не
III.3) Критериум за доделување на договор: Најниска цена
III.4) Електронска постапка? Да
III.5) Електронска аукција? Не

ДЕЛ IV: ПРАВНИ, ЕКОНОМСКИ, ФИНАНСИСКИ И ТЕХНИЧКИ ИНФОРМАЦИИ
IV.1) Гаранции и авансно плаќање
IV.1.1) Гаранција на понудата: Не
IV.1.2) Изјава за сериозност: Да
IV.1.3) Гаранција за квалитетно извршување на договорот: Да [5.00%]
IV.1.4) Авансно плаќање: Не
IV.1.5) Здружување на група економски оператори во соодветна правна форма заради извршување на договорот (по извршен избор на најповолна понуда): Не
IV.1.6) Резервирани договори Не
IV.1.7) Посета на локација/Преглед на придружна документација: Не
IV.2) Критериуми за утврдување на способност на понудувачот или кандидатот
IV.2.1) За докажување на личната состојба, економскиот оператор треба да ги достави следниве документи
- изјава дека во последните 5 години не е изречена правосилна судска пресуда за сторено кривично дело од член 88 став 1 од ЗЈН
- потврда дека не е отворена постапка за стечај од надлежен орган
- потврда дека не е отворена постапка за ликвидација од надлежен орган
- потврда за платени даноци, придонеси и други јавни давачки од надлежен орган од земјата каде што економскиот оператор е регистриран
- потврда од Регистарот на казни за сторени кривични дела на правните лица дека не му е изречена споредна казна забрана за учество во постапки за јавен повик, доделување на договори за јавна набавка и договори за јавно-приватно партнерство
- потврда од Регистарот на казни за сторени кривични дела на правните лица дека не му е изречена споредна казна привремена или трајна забрана за вршење на одделна дејност
- Уверение дека со правосилна пресуда не му е изречена прекршочна санкција - забрана за вршење на професија, дејност или должност, односно привремена забрана за вршење одделна дејност
IV.2.2) Способност за вршење професионална дејност на економскиот оператор
- Документ за регистрирана дејност

ДЕЛ V: АДМИНИСТРАТИВНИ ИНФОРМАЦИИ
V.1) Услови за добивање на тендерска документација и дополнителни документи
V.2) Услови за доставување на понудите
V.2.1) Пријавите за учество да се достават најдоцна до (во случај на ограничена постапка, конкурентна постапка со преговарање, конкурентен дијалог или партнерство за иновации) 10.11.2025 година во 9:00 часот
V.2.2) Краен рок за поставување прашања: 2.11.2025 година во 15:30 часот
V.2.3) Краен рок за одговор на прашања: 4.11.2025 година во 15:30 часот
V.3) Дополнителни информации
V.4) Датум на објава: 9.10.2025 година.

ДЕЛ VI: ДОКУМЕНТИ
ДЕЛ VII: ПОНИШТУВАЊА
ДЕЛ VIII: ПРИЛОЗИ
ДЕЛ IX: ИЗВЕСТУВАЊА ЗА СКЛУЧЕН ДОГОВОР /ЕВИДЕНЦИИ

О Г Л А С
ЗА ЈАВНА НАБАВКА

Број на оглас: 18384/2025

ДЕЛ I: ДОГОВОРЕН ОРГАН
I.1) Податоци за договорниот орган
I.1.1) Назив на договорниот орган: ЈПКД Комуналец - Струмица
I.1.2) Адреса: ул. „Климент Охридски“ бр. 35б
I.1.3) Град и поштенски код: Струмица – 2400
I.1.4) Интернет адреса:
I.1.5) Лице за контакт: Бранко Георгиев, адреса на е-пошта: brankogeorgiev@ymail.com телефон/факс: 034/346341

I.1.6) Дополнителни информации и тендерската документација може да се добијат на горната адреса
I.2) Категорија на договорен орган, негова главна активност или дејност:
Правни лица основани за задоволување на потребите од јавен интерес – член 9, став 1, алинеја б) од Законот - Општи јавни услуги.

ДЕЛ II: ПРЕДМЕТ НА ДОГОВОРОТ ЗА ЈАВНА НАБАВКА
II.1) Предмет на договорот за јавна набавка: Набавка на вреќи за полуподземни контејнери
II.1.1) Објавување на проценета вредност: Не
II.2) Вид на договорот за јавна набавка: Стоки - Купување со одложено плаќање
II.2.1) Место на испорака на стоките или извршување на услугите, или локација на извршување на работите: истоварено во магазин на ЈПКД „Комуналец" Струмица
II.3) Секторски договор: Не
II.4) Централно тело: Не
II.5) Групна набавка Не
II.6) Електронски каталог: Не
II.7) Подетален опис на предметот на договорот за јавна набавка:
како во ТД
II.8) Заеднички поимник за јавни набавки: Да
Основен предмет на јавната набавка-Главен поимник
Шифра Опис
90510000-5 - Отстранување и третман на отпадоци
II.9) Делива набавка: Не
II.10) Рамковна спогодба: Не
II.11) Алтернативни понуди Не
II.12) Времетраење на договорот:
Период во месеци: 12
II.13) Претходна проверка на пазарот? Не

ДЕЛ III: ПОСТАПКА
III.1) Вид на постапка: Поедноставена отворена постапка
III.2) Постапката за доделување на договор за јавна набавка ќе биде со скратени рокови: Не
III.3) Критериум за доделување на договор: Најниска цена
III.4) Електронска постапка? Да
III.5) Електронска аукција? Не

ДЕЛ IV: ПРАВНИ, ЕКОНОМСКИ, ФИНАНСИСКИ И ТЕХНИЧКИ ИНФОРМАЦИИ
IV.1) Гаранции и авансно плаќање
IV.1.1) Гаранција на понудата: Не
IV.1.2) Изјава за сериозност: Да
IV.1.3) Гаранција за квалитетно извршување на договорот: Не
IV.1.4) Авансно плаќање: Не
IV.1.5) Здружување на група економски оператори во соодветна правна форма заради извршување на договорот (по извршен избор на најповолна понуда): Не
IV.1.6) Резервирани договори Не
IV.1.7) Посета на локација/Преглед на придружна документација: Не
IV.2) Критериуми за утврдување на способност на понудувачот или кандидатот
IV.2.1) За докажување на личната состојба, економскиот оператор треба да ги достави следниве документи
- изјава дека во последните 5 години не е изречена правосилна судска пресуда за сторено кривично дело од член 88 став 1 од ЗЈН
- потврда дека не е отворена постапка за стечај од надлежен орган
- потврда дека не е отворена постапка за ликвидација од надлежен орган
- потврда за платени даноци, придонеси и други јавни давачки од надлежен орган од земјата каде што економскиот оператор е регистриран
- потврда од Регистарот на казни за сторени кривични дела на правните лица дека не му е изречена споредна казна забрана за учество во постапки за јавен повик, доделување на договори за јавна набавка и договори за јавно-приватно партнерство
- потврда од Регистарот на казни за сторени кривични дела на правните лица дека не му е изречена споредна казна привремена или трајна забрана за вршење на одделна дејност
- Уверение дека со правосилна пресуда не му е изречена прекршочна санкција - забрана за вршење на професија, дејност или должност, односно привремена забрана за вршење одделна дејност
IV.2.2) Способност за вршење професионална дејност на економскиот оператор
- Документ за регистрирана дејност.

ДЕЛ V: АДМИНИСТРАТИВНИ ИНФОРМАЦИИ
V.1) Услови за добивање на тендерска документација и дополнителни документи
V.2) Услови за доставување на понудите
V.2.1) Понудите да се достават најдоцна до 24.10.2025 година во 09:00 часот
V.2.2) Краен рок за поставување прашања: 18.10.2025 година во 15:30 часот
V.2.3) Краен рок за одговор на прашања: 20.10.2025 година во 15:30 часот
V.3) Период на важност на понудата: 90 дена
V.4) Услови за отворање на понудите
Јавното отворање на понудите ќе се одржи на денот и во часот определен како краен рок за доставување на понудите 24.10.2025 година во 09:00 часот, место: Струмица, ул.„Климент Охридски" бр.35 Б
V.5) Дополнителни информации Гарантниот рок да биде докажан со документ – изјава
V.6) Датум на објава: 9.10.2025 година.

ДЕЛ VI: ДОКУМЕНТИ
ДЕЛ VII: ПОНИШТУВАЊА
ДЕЛ VIII: ПРИЛОЗИ
ДЕЛ IX: ИЗВЕСТУВАЊА ЗА СКЛУЧЕН ДОГОВОР / ЕВИДЕНЦИИ

О Г Л А С
ЗА ЈАВНА НАБАВКА

Број на оглас: 18387/2025

ДЕЛ I: ДОГОВОРЕН ОРГАН
I.1) Податоци за договорниот орган
I.1.1) Назив на договорниот орган: Јавно претпријатие за железничка инфраструктура Железници на Република Северна Македонија – Скопје
I.1.2) Адреса: ул. „Железничка" бр. 50б
I.1.3) Град и поштенски код: Скопје – 1000
I.1.4) Интернет адреса:
I.1.5) Лице за контакт: Сашо Петрушевски, адреса на е-пошта: saso.petrusevski@mzi.mk телефон/факс: 02 2449038
I.1.6) Дополнителни информации и тендерската документација може да се добијат на горната адреса
I.2) Категорија на договорен орган, негова главна активност или дејност:
Јавни претпријатија, акционерски друштва и друштва со ограничена одговорност од секторските дејности – Друго.

ДЕЛ II: ПРЕДМЕТ НА ДОГОВОРОТ ЗА ЈАВНА НАБАВКА
II.1) Предмет на договорот за јавна набавка: Набавка на ШИНСКА МЕХАНИЗАЦИЈА - втор пат
II.1.1) Објавување на проценета вредност: Не

II.2) Вид на договорот за јавна набавка: Стоки - Купување со одложено плаќање
II.2.1) Место на испорака на стоките или извршување на услугите, или локација на извршување на работите: на локација Трубарево Ранжирна станица, ЈП ЖРСМ Инфраструктура Скопје
II.3) Секторски договор: Транспортни услуги
II.4) Централно тело: Не
II.5) Групна набавка Не
II.6) Електронски каталог: Не
II.7) Поделен опис на предметот на договорот за јавна набавка:
даден во техничката спецификација
II.8) Заеднички поимник за јавни набавки: Да
Основен предмет на јавната набавка-Главен поимник
Шифра Опис
43300000-6 - Конструктивна машинерија и опрема
II.9) Делива набавка: Не
II.10) Рамковна спогодба: Не
II.11) Алтернативни понуди Не
II.12) Времетраење на договорот:
Период во месеци: 24
II.13) Претходна проверка на пазарот? Не

ДЕЛ III: ПОСТАПКА
III.1) Вид на постапка: Отворена постапка
III.2) Постапката за доделување на договор за јавна набавка ќе биде со скратени рокови: Да
Дополнителни информации за причините за намалување на роковите на постапката за доделување на договор за јавна набавка
- намалување на роковите поради итни причини
III.3) Критериум за доделување на договор: Најниска цена
III.4) Електронска постапка? Да
III.5) Електронска аукција? Не

ДЕЛ IV: ПРАВНИ, ЕКОНОМСКИ, ФИНАНСИСКИ И ТЕХНИЧКИ ИНФОРМАЦИИ
IV.1) Гаранции и авансно плаќање
IV.1.1) Гаранција на понудата: Не
IV.1.2) Изјава за сериозност: Да
IV.1.3) Гаранција за квалитетно извршување на договорот: Да [5.00%]
IV.1.4) Авансно плаќање: Да
IV.1.5) Здружување на група економски оператори во соодветна правна форма заради извршување на договорот (по извршен избор на најповолна понуда): Не
IV.1.6) Резервирани договори Не
IV.1.7) Посета на локација/Преглед на придружна документација: Не
IV.2) Критериуми за утврдување на способност на понудувачот или кандидатот
IV.2.1) За докажување на личната состојба, економскиот оператор треба да ги достави следниве документи
- изјава дека во последните 5 години не е изречена правосилна судска пресуда за сторено кривично дело од член 88 став 1 од ЗЈН
- потврда дека не е отворена постапка за стечај од надлежен орган
- потврда дека не е отворена постапка за ликвидација од надлежен орган
- потврда за платени даноци, придонеси и други јавни давачки од надлежен орган од земјата каде што економскиот оператор е регистриран
- потврда од Регистарот на казни за сторени кривични дела на правните лица дека не му е изречена споредна казна забрана за учество во постапки за јавен повик, доделување на договори за јавна набавка и договори за јавно-приватно партнерство
- потврда од Регистарот на казни за сторени кривични дела на правните лица дека не му е изречена споредна казна привремена или трајна забрана за вршење на одделна дејност
- Уверение дека со правосилна пресуда не му е изречена прекршочна санкција - забрана за вршење на професија, дејност или должност, односно привремена забрана за вршење одделна дејност
IV.2.2) Способност за вршење професионална дејност на економскиот оператор
- Документ за регистрирана дејност
IV.2.3) Техничка или професионална способност на економскиот оператор
- со листа на главни испораки на стоки или извршени услуги со вредности, датуми, купувачи (договорни органи или економски оператори), со обезбедување потврда за извршени испораки или извршени услуги:
1. Да има испорачно шинска механизација за контактна мрежа за најмалку 3 различни купувачи во 3 различни земји на ЕУ
- сертификати и извештаи издадени од надлежни тела за контрола за квалитет со признаена компетентност, а кои ја тестираат погодноста на производите што јасно била утврдена со упатувањата кон спецификациите и стандардите:
2. Да има најмалку еден тип на шинска механизација (од бараната) регистрирана, евидентирана во ERA - Агенција на Европска Унија за железници (Europian Union Agency for Railways 3. Да има извршена хомологација на сите видови на шинска механизација (од бараната предмет на набавка) во една од земјите на ЕУ
IV.2.4) Стандарди
- Стандарди за системи за квалитет:
- ISO 9001 : 2015 или еквивалентно
- ISO 45001:2018 или еквивалентно
- ISO 15085-2 : 2023 или еквивалентно
- EN ISO 3834-2:2021 или еквивалентно
- SA 8000:2014 или еквивалентно
- Стандарди за управување со животна средина:
- ISO 14001: 2015 или еквивалентно.

ДЕЛ V: АДМИНИСТРАТИВНИ ИНФОРМАЦИИ
V.1) Услови за добивање на тендерска документација и дополнителни документи
V.2) Услови за доставување на понудите
V.2.1) Понудите да се достават најдоцна до 29.10.2025 година во 13:00 часот
V.2.2) Краен рок за поставување прашања: 21.10.2025 година во 15:30 часот
V.2.3) Краен рок за одговор на прашања: 23.10.2025 година во 15:30 часот
V.3) Период на важност на понудата: 90 дена
V.4) Услови за отворање на понудите
Јавното отворање на понудите ќе се одржи на денот и во часот определен како краен рок за доставување на понудите 29.10.2025 година во 13:00 часот, место: Дирекција на ЈП ЖРСМ Инфраструктура – Скопје, на улица „Железничка“ број 50б, 1000 Скопје
V.5) Дополнителни информации
V.6) Датум на објава: 9.10.2025 година.

ДЕЛ VI: ДОКУМЕНТИ
ДЕЛ VII: ПОНИШТУВАЊА
ДЕЛ VIII: ПРИЛОЗИ
ДЕЛ IX: ИЗВЕСТУВАЊА ЗА СКЛУЧЕН ДОГОВОР / ЕВИДЕНЦИИ

О Г Л А С
ЗА ЈАВНА НАБАВКА

Број на оглас: 18388/2025

ДЕЛ I: ДОГОВОРЕН ОРГАН
I.1) Податоци за договорниот орган
I.1.1) Назив на договорниот орган: ЈКП Дервен Велес
I.1.2) Адреса: „Вардарска“ бр.18
I.1.3) Град и поштенски код: Велес – 1400

Огласи

I.1.4) Интернет адреса:
I.1.5) Лице за контакт: Ванчо Велиновски, адреса на е-пошта: vane.velinovski@jkp-derven.com.mk телефон/факс: 075/498551
I.1.6) Дополнителни информации и тендерската документација може да се добијат: На горната адреса
I.2) Категорија на договорен орган, негова главна активност или дејност:
Правни лица основани за задоволување на потребите од јавен интерес – член 9, став 1 алинеја б) од Законот - Општи јавни услуги.

ДЕЛ II: ПРЕДМЕТ НА ДОГОВОРОТ ЗА ЈАВНА НАБАВКА
II.1) Предмет на договорот за јавна набавка:
Набавка на возила кватроцикли за смет - бензин, дизел
II.1.1) Објавување на проценета вредност: Не
II.2) Вид на договорот за јавна набавка: Стоки - Купување со одложено плаќање
II.2.1) Место на испорака на стоките или извршување на услугите, или локација на извршување на работите: Франко магацин на ЈКП Дервен ул. „Благој Горев“ ББ
II.3) Секторски договор: Не
II.4) Централно тело: Не
II.5) Групна набавка Не
II.6) Електронски каталог: Не
II.7) Подетален опис на предметот на договорот за јавна набавка:
Даден во Техничката спецификација која е дел од оваа постапка за Јавна набавка
II.8) Заеднички поимник за јавни набавки: Да
Основен предмет на јавната набавка-Главен поимник
Шифра Опис
34113300-5 - Теренски возила
42000000-6 - Индустриска машинерија
34140000-0 - Товарни моторни возила
II.9) Делива набавка: Не
II.10) Рамковна спогодба: Не
II.11) Алтернативни понуди Не
II.12) Времетраење на договорот:
Период во месеци: 12
II.13) Претходна проверка на пазарот? Не

ДЕЛ III: ПОСТАПКА
III.1) Вид на постапка: Поедноставена отворена постапка
III.2) Постапката за доделување на договор за јавна набавка ќе биде со скратени рокови: Не
III.3) Критериум за доделување на договор: Најниска цена
III.4) Електронска постапка? Да
III.5) Електронска аукција? Не

ДЕЛ IV: ПРАВНИ, ЕКОНОМСКИ, ФИНАНСИСКИ И ТЕХНИЧКИ ИНФОРМАЦИИ
IV.1) Гаранции и авансно плаќање
IV.1.1) Гаранција на понудата: Не
IV.1.2) Изјава за сериозност: Да
IV.1.3) Гаранција за квалитетно извршување на договорот: Не
IV.1.4) Авансно плаќање: Не
IV.1.5) Здружување на група економски оператори во соодветна правна форма заради извршување на договорот (по извршен избор на најповолна понуда): Не
IV.1.6) Резервирани договори Не
IV.1.7) Посета на локација/Преглед на придружна документација: Не
IV.2) Критериуми за утврдување на способност на понудувачот или кандидатот
IV.2.1) За докажување на личната состојба, економскиот оператор треба да ги достави следниве документи
- изјава дека во последните 5 години не е изречена правосилна судска пресуда за сторено кривично дело од член 88 став 1 од ЗЈН
- потврда дека не е отворена постапка за стечај од надлежен орган
- потврда дека не е отворена постапка за ликвидација од надлежен орган
- потврда за платени даноци, придонеси и други јавни давачки од надлежен орган од земјата каде што економскиот оператор е регистриран
- потврда од Регистарот на казни за сторени кривични дела на правните лица дека не му е изречена споредна казна забрана за учество во постапки за јавен повик, доделување на договори за јавна набавка и договори за јавно-приватно партнерство
- потврда од Регистарот на казни за сторени кривични дела на правните лица дека не му е изречена споредна казна привремена или трајна забрана за вршење на одделна дејност
- Уверение дека со правосилна пресуда не му е изречена прекршочна санкција - забрана за вршење на професија, дејност или должност, односно привремена забрана за вршење одделна дејност
IV.2.2) Способност за вршење професионална дејност на економскиот оператор
- Документ за регистрирана дејност.

ДЕЛ V: АДМИНИСТРАТИВНИ ИНФОРМАЦИИ
V.1) Услови за добивање на тендерска документација и дополнителни документи
V.2) Услови за доставување на понудите
V.2.1) Понудите да се достават најдоцна до 24.10.2025 година во 11:00 часот
V.2.2) Краен рок за поставување прашања: 18.10.2025 година во 15:30 часот
V.2.3) Краен рок за одговор на прашања: 20.10.2025 година во 15:30 часот
V.3) Период на важност на понудата: 90 дена
V.4) Услови за отворање на понудите
Јавното отворање на понудите ќе се одржи на денот и во часот определен како краен рок за доставување на понудите 24.10.2025 година во 11:00 часот, место: Управна зграда на ЈКП Дервен Велес ул. „Вардарска“ б. б.
V.5) Дополнителни информации
V.6) Датум на објава: 9.10.2025 година.

ДЕЛ VI: ДОКУМЕНТИ
ДЕЛ VII: ПОНИШТУВАЊА
ДЕЛ VIII: ПРИЛОЗИ
ДЕЛ IX: ИЗВЕСТУВАЊА ЗА СКЛУЧЕН ДОГОВОР /ЕВИДЕНЦИИ

О Г Л А С
ЗА ЈАВНА НАБАВКА

Број на оглас: 18390/2025

ДЕЛ I: ДОГОВОРЕН ОРГАН
I.1) Податоци за договорниот орган
I.1.1) Назив на договорниот орган: Државен музичко балетски училишен центар „Илија Николовски-Луј“ – Скопје
I.1.2) Адреса: ул. „Црвена скопска општина“ бр.4
I.1.3) Град и поштенски код: Скопје – 1000
I.1.4) Интернет адреса:
I.1.5) Лице за контакт: Симеон Стефковски, адреса на е-пошта: dmbuc.sstefkovski@gmail.com телефон/факс: 3115527
I.1.6) Дополнителни информации и тендерската документација може да се добијат: на горната адреса
I.2) Категорија на договорен орган, негова главна активност или дејност:

Правни лица основани за задоволување на потребите од јавен интерес – член 9, став 1, алинеја б) од Законот - Образование.

ДЕЛ II: ПРЕДМЕТ НА ДОГОВОРОТ ЗА ЈАВНА НАБАВКА

II.1) Предмет на договорот за јавна набавка: Електрична енергија за период од 12 месеци

II.1.1) Објавување на проценета вредност: Не

II.2) Вид на договорот за јавна набавка: Стоки - Купување со одложено плаќање

II.2.1) Место на испорака на стоките или извршување на услугите, или локација на извршување на работите: ул. „Црвена скопска општина“ бр. 4

II.3) Секторски договор: Не

II.4) Централно тело: Не

II.5) Групна набавка Не

II.6) Електронски каталог: Не

II.7) Подетален опис на предметот на договорот за јавна набавка: Снабдување со електрична енергија

II.8) Заеднички поимник за јавни набавки: Да

Основен предмет на јавната набавка-Главен поимник

Шифра Опис

09000000-3 - Производи од нафта, горива, електрична енергија и од други извори на енергија

II.9) Делива набавка: Не

II.10) Рамковна спогодба: Не

II.11) Алтернативни понуди Не

II.12) Времетраење на договорот:

Период во месеци: 12

II.13) Претходна проверка на пазарот? Не

ДЕЛ III: ПОСТАПКА

III.1) Вид на постапка: Поедноставена отворена постапка

III.2) Постапката за доделување на договор за јавна набавка ќе биде со скратени рокови: Не

III.3) Критериум за доделување на договор: Најниска цена

III.4) Електронска постапка? Да

III.5) Електронска аукција? Да

ДЕЛ IV: ПРАВНИ, ЕКОНОМСКИ, ФИНАНСИСКИ И ТЕХНИЧКИ ИНФОРМАЦИИ

IV.1) Гаранции и авансно плаќање

IV.1.1) Гаранција на понудата: Не

IV.1.2) Изјава за сериозност: Да

IV.1.3) Гаранција за квалитетно извршување на договорот: Не

IV.1.4) Авансно плаќање: Не

IV.1.5) Здружување на група економски оператори во соодветна правна форма заради извршување на договорот (по извршен избор на најповолна понуда): Не

IV.1.6) Резервирани договори Не

IV.1.7) Посета на локација/Преглед на придружна документација: Не

IV.2) Критериуми за утврдување на способност на понудувачот или кандидатот

IV.2.1) За докажување на личната состојба, економскиот оператор треба да ги достави следниве документи

- изјава дека во последните 5 години не е изречена правосилна судска пресуда за сторено кривично дело од член 88 став 1 од ЗЈН
- потврда дека не е отворена постапка за стечај од надлежен орган
- потврда дека не е отворена постапка за ликвидација од надлежен орган
- потврда за платени даноци, придонеси и други јавни давачки од надлежен орган од земјата каде што економскиот оператор е регистриран
- потврда од Регистарот на казни за сторени кривични дела на правните лица дека не му е изречена споредна казна забрана за учество во постапки за јавен повик, доделување на договори за јавна набавка и договори за јавно-приватно партнерство
- потврда од Регистарот на казни за сторени кривични дела на правните лица дека не му е изречена споредна казна привремена или трајна забрана за вршење на одделна дејност
- Уверение дека со правосилна пресуда не му е изречена прекршочна санкција - забрана за вршење на професија, дејност или должност, односно привремена забрана за вршење одделна дејност

IV.2.2) Способност за вршење професионална дејност на економскиот оператор

- Документ за регистрирана дејност
- Лиценца/дозвола/потврда како доказ дека се исполнети посебните услови за вршење на дејноста пропишани со закон:
- Лиценца за вршење на енергетска дејност снабдување со електрична енергија издадена од Регулаторната комисија за енергетика и водни услуги на Република Северна Македонија - EIC код, издаден од страна на АД МЕПСО за снабдување со електрична енергија - доколку понудувачот е БОС (Балансно Одговорна Страна), треба да достави Договор за балансна одговорност - доколку понудувачот е дел од БГ (Балансна Група), треба да достави Договор за балансна одговорност од Балансно Одговорната Страна и документ за преземање балансна одговорност од страна на Балансно Одговорната Страна за понудувачот, - Договор дека е регистриран како учесник на пазарот на електрична енергија согласно Правилата за пазар на електрична енергија.

ДЕЛ V: АДМИНИСТРАТИВНИ ИНФОРМАЦИИ

V.1) Услови за добивање на тендерска документација и дополнителни документи

V.2) Услови за доставување на понудите

V.2.1) Понудите да се доставаат најдоцна до 24.10.2025 година во 10:00 часот

V.2.2) Краен рок за поставување прашања: 18.10.2025 година во 15:30 часот

V.2.3) Краен рок за одговор на прашања: 20.10.2025 година во 15:30 часот

V.3) Период на важност на понудата: 60 Дена

V.4) Услови за отворање на понудите

Јавното отворање на понудите ќе се одржи на денот и во часот определен како краен рок за доставување на понудите 24.10.2025 г. во 10:00 часот, место: ЕСЈН

V.5) Дополнителни информации * Маржата треба да биде изразена со 2 (две) децимални места Напомена: Понудената цена односно понудениот процент на маржа не смее да биде повисок од коефициентот по кој се пресметува цената на снабдувачот во краен случај согласно Тарифниот систем за продажба на електрична енергија на потрошувачите кои ги снабдува универзалниот снабдувач и снабдувачот во краен случај („Службен весник на РСМ“ бр. 246/2023), изразен во % (проценти). Во спротивно понудата ќе биде оценета како не прифатлива.

V.6) Датум на објава: 9.10.2025 г.

ДЕЛ VI: ДОКУМЕНТИ

ДЕЛ VII: ПОНИШТУВАЊА

ДЕЛ VIII: ПРИЛОЗИ

ДЕЛ IX: ИЗВЕСТУВАЊА ЗА СКЛУЧЕН ДОГОВОР/ЕВИДЕНЦИИ

Огласи

О Г Л А С
ЗА ЈАВНА НАБАВКА

Број на оглас: 18391/2025

ДЕЛ I: ДОГОВОРЕН ОРГАН
I.1) Податоци за договорниот орган
I.1.1) Назив на договорниот орган: ЈПКД Комуналец – Струмица
I.1.2) Адреса: ул. „Климент Охридски“ бр. 35б
I.1.3) Град и поштенски код: Струмица – 2400
I.1.4) Интернет адреса:
I.1.5) Лице за контакт: Костадин Каракашев, адреса на е-пошта: kokikomunalec@gmail.com телефон/факс: 034/346341
I.1.6) Дополнителни информации и тендерската документација може да се добијат: на горната адреса
I.2) Категорија на договорен орган, негова главна активност или дејност:
Правни лица основани за задоволување на потребите од јавен интерес – член 9, став 1, алинеја б) од Законот - Општи јавни услуги.

ДЕЛ II: ПРЕДМЕТ НА ДОГОВОРОТ ЗА ЈАВНА НАБАВКА
II.1) Предмет на договорот за јавна набавка:
Моторни масла, хидраулични масла, средства за ладење и др.
II.1.1) Објавување на проценета вредност: Не
II.2) Вид на договорот за јавна набавка: Стоки - Купување со одложено плаќање
II.2.1) Место на испорака на стоките или извршување на услугите, или локација на извршување на работите: Франко истоварено во магазин на ЈПКД „Комуналец“ Струмица
II.3) Секторски договор: Не
II.4) Централно тело: Не
II.5) Групна набавка Не
II.6) Електронски каталог: Не
II.7) Подетален опис на предметот на договорот за јавна набавка:
Како во ТД
II.8) Заеднички поимник за јавни набавки: Да
Основен предмет на јавната набавка-Главен поимник
Шифра Опис
09000000-3 - Производи од нафта, горива, електрична енергија и од други извори на енергија
II.9) Делива набавка: Не
II.10) Рамковна спогодба: Не
II.11) Алтернативни понуди Не
II.12) Времетраење на договорот:
Период во месеци: 12
II.13) Претходна проверка на пазарот? Не

ДЕЛ III: ПОСТАПКА
III.1) Вид на постапка: Поедноставена отворена постапка
III.2) Постапката за доделување на договор за јавна набавка ќе биде со скратени рокови: Не
III.3) Критериум за доделување на договор: Најниска цена
III.4) Електронска постапка? Да
III.5) Електронска аукција? Не

ДЕЛ IV: ПРАВНИ, ЕКОНОМСКИ, ФИНАНСИСКИ И ТЕХНИЧКИ ИНФОРМАЦИИ
IV.1) Гаранции и авансно плаќање
IV.1.1) Гаранција на понудата: Не
IV.1.2) Изјава за сериозност: Да
IV.1.3) Гаранција за квалитетно извршување на договорот: Не
IV.1.4) Авансно плаќање: Не
IV.1.5) Здружување на група економски оператори во соодветна правна форма заради извршување на договорот (по извршен избор на најповолна понуда): Не
IV.1.6) Резервирани договори Не
IV.1.7) Посета на локација/Преглед на придружна документација: Не
IV.2) Критериуми за утврдување на способност на понудувачот или кандидатот
IV.2.1) За докажување на личната состојба, економскиот оператор треба да ги достави следниве документи
- изјава дека во последните 5 години не е изречена правосилна судска пресуда за сторено кривично дело од член 88 став 1 од ЗЈН
- потврда дека не е отворена постапка за стечај од надлежен орган
- потврда дека не е отворена постапка за ликвидација од надлежен орган
- потврда за платени даноци, придонеси и други јавни давачки од надлежен орган од земјата каде што економскиот оператор е регистриран
- потврда од Регистарот на казни за сторени кривични дела на правните лица дека не му е изречена споредна казна забрана за учество во постапки за јавен повик, доделување на договори за јавна набавка и договори за јавно-приватно партнерство
- потврда од Регистарот на казни за сторени кривични дела на правните лица дека не му е изречена споредна казна привремена или трајна забрана за вршење на одделна дејност
- Уверение дека со правосилна пресуда не му е изречена прекршочна санкција - забрана за вршење на професија, дејност или должност, односно привремена забрана за вршење одделна дејност
IV.2.2) Способност за вршење професионална дејност на економскиот оператор
- Документ за регистрирана дејност.

ДЕЛ V: АДМИНИСТРАТИВНИ ИНФОРМАЦИИ
V.1) Услови за добивање на тендерска документација и дополнителни документи
V.2) Услови за доставување на понудите
V.2.1) Понудите да се достават најдоцна до 24.10.2025 година во 9:15 часот
V.2.2) Краен рок за поставување прашања: 18.10.2025 година во 15:30 часот
V.2.3) Краен рок за одговор на прашања: 20.10.2025 година во 15:30 часот
V.3) Период на важност на понудата: 90 дена
V.4) Услови за отворање на понудите
Јавното отворање на понудите ќе се одржи на денот и во часот определен како краен рок за доставување на понудите 24.10.2025 година во 9:15 часот, место: ул. „Климент Охридски“ бр. 35б, Струмица
V.5) Дополнителни информации - Мостри на понудената стока.
V.6) Датум на објава: 9.10.2025 година.

ДЕЛ VI: ДОКУМЕНТИ
ДЕЛ VII: ПОНИШТУВАЊА
ДЕЛ VIII: ПРИЛОЗИ
ДЕЛ IX: ИЗВЕСТУВАЊА ЗА СКЛУЧЕН ДОГОВОР /ЕВИДЕНЦИИ

О Г Л А С
ЗА ЈАВНА НАБАВКА

Број на оглас: 18393/2025

ДЕЛ I: ДОГОВОРЕН ОРГАН
I.1) Податоци за договорниот орган
I.1.1) Назив на договорниот орган: ОЈУДГ „Младост“ Тетово
I.1.2) Адреса: „Браќа Миладинови“ б.б.
I.1.3) Град и поштенски код: Тетово - 1200
I.1.4) Интернет адреса:
I.1.5) Лице за контакт: Бесјан Нуредини, адреса на е-пошта: besjan.nuredini@hotmail.com, телефон/факс: 078/ 338-054
I.1.6) Дополнителни информации и тендерската документација може да се добијат на горната адреса

Огласи

I.2) Категорија на договорен орган, негова главна активност или дејност:

Правни лица основани за задоволување на потребите од јавен интерес – член 9, став 1 алинеја б) од Законот - Социјална заштита.

ДЕЛ II: ПРЕДМЕТ НА ДОГОВОРОТ ЗА ЈАВНА НАБАВКА

II.1) Предмет на договорот за јавна набавка: Набавка на клима уреди со вклучена монтажа

II.1.1) Објавување на проценета вредност: Не

II.2) Вид на договорот за јавна набавка: Стоки - Купување

II.2.1) Место на испорака на стоките или извршување на услугите, или локација на извршување на работите: ОЈУДГ Младост - Тетово и објектите во нејзин склоп

II.3) Секторски договор: Не

II.4) Централно тело: Не

II.5) Групна набавка: Не

II.6) Електронски каталог: Не

II.7) Подетален опис на предметот на договорот за јавна набавка:

II.8) Заеднички поимник за јавни набавки: Да

Основен предмет на јавната набавка-Главен поимник

Шифра Опис

39000000-2 - Мебел (вклучувајќи канцелариски мебел), покуќнина, домашни уреди (со исклучок на осветлување) и производи за чистење

II.9) Делива набавка: Не

II.10) Рамковна спогодба: Не

II.11) Алтернативни понуди: Не

II.12) Времетраење на договорот:

Период во месеци: 12

II.13) Претходна проверка на пазарот? Не.

ДЕЛ III: ПОСТАПКА

III.1) Вид на постапка: Поедноставена отворена постапка

III.2) Постапката за доделување на договор за јавна набавка ќе биде со скратени рокови: Не

III.3) Критериум за доделување на договор: Најниска цена

III.4) Електронска постапка? Да

III.5) Електронска аукција? Да.

ДЕЛ IV: ПРАВНИ, ЕКОНОМСКИ, ФИНАНСИСКИ И ТЕХНИЧКИ ИНФОРМАЦИИ

IV.1) Гаранции и авансно плаќање

IV.1.1) Гаранција на понудата: Не

IV.1.2) Изјава за сериозност: Да

IV.1.3) Гаранција за квалитетно извршување на договорот: Да [5.00%]

IV.1.4) Авансно плаќање: Не

IV.1.5) Здружување на група економски оператори во соодветна правна форма заради извршување на договорот (по извршен избор на најповолна понуда): Не

IV.1.6) Резервирани договори: Не

IV.1.7) Посета на локација/Преглед на придружна документација: Не

IV.2) Критериуми за утврдување на способност на понудувачот или кандидатот

IV.2.1) За докажување на личната состојба, економскиот оператор треба да ги достави следниве документи:

- изјава дека во последните 5 години не е изречена правосилна судска пресуда за сторено кривично дело од член 88 став 1 од ЗЈН
- потврда дека не е отворена постапка за стечај од надлежен орган
- потврда дека не е отворена постапка за ликвидација од надлежен орган
- потврда за платени даноци, придонеси и други јавни давачки од надлежен орган од земјата каде што економскиот оператор е регистриран
- потврда од Регистарот на казни за сторени кривични дела на правните лица дека не му е изречена споредна казна забрана за учество во постапки за јавен повик, доделување на договори за јавна набавка и договори за јавно-приватно партнерство
- потврда од Регистарот на казни за сторени кривични дела на правните лица дека не му е изречена споредна казна привремена или трајна забрана за вршење на одделна дејност
- Уверение дека со правосилна пресуда не му е изречена прекршочна санкција - забрана за вршење на професија, дејност или должност, односно привремена забрана за вршење одделна дејност

IV.2.2) Способност за вршење професионална дејност на економскиот оператор

- Документ за регистрирана дејност

IV.2.3) Техничка или професионална способност на економскиот оператор

- со опис на техничкиот персонал и техничките органи кои ќе учествуваат во извршувањето на јавната набавка, особено на оние кои се одговорни за контролата на квалитетот, а во случај на јавна набавка на работи, оние што ќе бидат вклучени во изведување на работите, без оглед на тоа дали се вработени во економскиот оператор или не:
- Економскиот оператор потребно е да има ангажирано минимум 2 лица (без разлика дали истите се вработени кај економскиот оператор или не) кои се експерти во доменот на електромеханиката, вентилацијата и разладните уреди.
- мостри, опис и/или фотографии на производи кои се предмет на испорака, а чија веродостојност економскиот оператор е должен да ја потврди доколку тоа го побара договорниот орган:
- Економскиот оператор треба да обезбеди официјални брошури-каталози со технички спецификации од понудените клима уреди со кои ќе се докажат барањата од техничката спецификација со наведен линк до официјалната веб страна од брендот.
- сертификати и извештаи издадени од надлежни тела за контрола за квалитет со признаена компетентност, а кои ја тестираат погодноста на производите што јасно била утврдена со упатувањата кон спецификациите и стандардите:
- Економскиот оператор треба да поседува Авторизација од страна на дистрибутерот (DAF) за продажба и инсталација на понудената опрема

IV.2.4) Стандарди

- Стандарди за системи за квалитет:

-Сертификат за систем за управување со квалитет ISO 9001:2015 или еквивалент - Сертификат за систем за менаџмент со здравје и безбедност при работа или еквивалент ISO 45001:2018 или еквивалент -Сертификат за систем за управување и интегрирање на општествената одговорност ISO 26000:2010 или еквивалент

- Стандарди за управување со животна средина:

-Сертификат за систем за управување со животна средина ISO 14001:2015 или еквивалент.

ДЕЛ V: АДМИНИСТРАТИВНИ ИНФОРМАЦИИ

V.1) Услови за добивање на тендерска документација и дополнителни документи

V.2) Услови за доставување на понудите

V.2.1) Понудите да се доставаат најдоцна до 24.10.2025 година во 10:00 часот

V.2.2) Краен рок за поставување прашања: 18.10.2025 година во 15:30 часот

V.2.3) Краен рок за одговор на прашања: 20.10.2025 година во 15:30 часот

V.3) Период на важност на понудата: 90 дена

V.4) Услови за отворање на понудите

Јавното отворање на понудите ќе се одржи на денот и во часот определен како краен рок за доставување на понудите 24.10.2025 година во 10:00 часот, место: Тетово

V.5) Дополнителни информации

V.6) Датум на објава: 9.10.2025 година.

ДЕЛ VI: ДОКУМЕНТИ

ДЕЛ VII: ПОНИШТУВАЊА

ДЕЛ VIII: ПРИЛОЗИ

ДЕЛ IX: ИЗВЕСТУВАЊА ЗА СКЛУЧЕН ДОГОВОР /ЕВИДЕНЦИИ

Огласи

СЛУЖБЕН ВЕСНИК
на Република Северна Македонија

www.slvesnik.com.mk contact@slvesnik.com.mk

Издавач: ЈП Службен весник на Република Северна Македонија, ц.о. – Скопје
бул. „Партизански одреди“ бр. 29, Поштенски фах 51.
Директор и одговорен уредник – м-р Владимир Кроневски
телефон: +389-2-55 12 400
телефакс: +389-2-55 12 401

Претплатата за 2025 година изнесува 16.650 денари.
„Службен весник на Република Северна Македонија“ излегува по потреба.
Рок за рекламации: 15 дена.
Жиро-сметка: 300000000188798.
Депонент на Комерцијална банка, АД – Скопје.
Печат: Печатница Серафимовски ДОО Скопје.

ISSN 0354-1622
Цената на овој број е 280 денари.